

Shark®

**PowerDetect Speed
Cordless Vacuum**

IA3000EU

**Trådløs støvsuger
STARTVEJLEDNING**

**Kabelloser Akku-Staubsauger
KURZANLEITUNG**

**Cordless Vacuum
QUICK START GUIDE**

**Aspiradora sin cable
GUÍA DE INICIO RÁPIDO**

**Aspirateur sans fil
GUIDE DE DÉMARRAGE RAPIDE**

**Scopa elettrica senza filo
GUIDA RAPIDA**

**Draadloze stofzuiger
SNELSTARTGIDS**

**Trådløs støvsuger
HURTIGSTARTVEILEDNING**

**Odkurzacz bezprzewodowy
SKRÓCONA INSTRUKCJA OBSŁUGI**

**Aspiradores sem fios
GUIA DE INÍCIO RÁPIDO**

**Johdoton imuri
PIKA-ALOITUSOPAS**

**Sladdlös dammsugare
SNABBGUIDE**

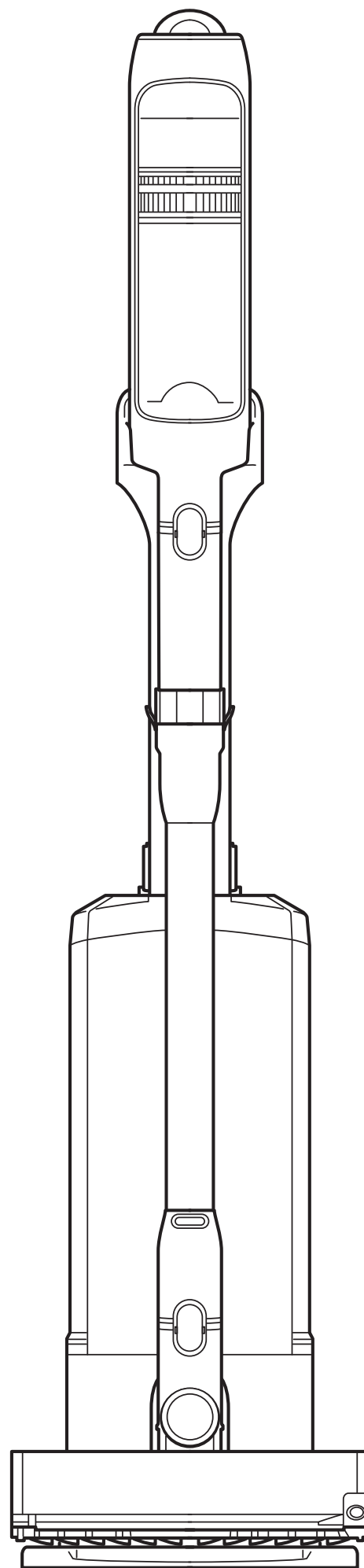

Shark Cordless PowerDetect Speed IA3000 -serien

VIGTIGE SIKKERHEDSANVISNINGER

ADVARSEL: FOR AT REDUCERE RISIKOEN FOR SKADER SKAL BRUGEREN LÆSE VEJLEDNINGEN • KUN TIL HUSHOLDNINGSBRUG

ADVARSEL

Når du bruger et elektrisk apparat, skal grundlæggende forholdsregler altid følges for at reducere risikoen for brand, elektrisk stød, personskade eller ejendomsskade, herunder følgende:

- Denne støvsuger består af et motoriseret mundstykke, skaft og en håndholdt støvsuger. Disse komponenter indeholder elektriske forbindelser, ledninger og bevægelige dele, som kan udgøre en fare for brugeren.
- Inden hver brug skal du omhyggeligt efterse alle dele for eventuelle skader. Hvis en del er beskadiget, skal du stoppe med at bruge den.
- Brug kun identiske reservedele.
- Denne støvsuger indeholder ingen dele, der kan repareres af kunden.
- Brug kun som beskrevet i vejledningen. Brug **IKKE** støvsugeren til andre formål end dem, der er beskrevet i denne vejledning.
- Med undtagelse af filtrene og støvsamleren må du **IKKE** udsætte nogen dele af støvsugeren for vand eller andre væsker.
- Må **IKKE** bruges af børn. Hold apparatet og dets ledning uden for børns rækkevidde. Brug ikke apparatet som legetøj. Det er nødvendigt at overvåge apparatet nøje, hvis det anvendes i nærheden af børn.

ALMINDELIG BRUG

- Dette apparat kan bruges af personer med nedsatte fysiske og mentale evner, nedsat følesans eller manglende erfaring og viden, hvis de har fået vejledning eller instruktion i at bruge apparatet på en sikker måde og forstår de risici, der er i forbindelse med brug af apparatet. Rengøring og vedligeholdelse må ikke udføres af børn.
- Sluk altid støvsugeren, før du forbinder eller fjerner nogen nuværende strømledninger, motoriserede mundstykker, opladere, batterier eller andre elektriske eller mekaniske dele.
- Håndtør **IKKE** stikket eller støvsugeren med våde hænder.
- Må **IKKE** bruges, hvis støvsamler, filtre og børsterulle ikke er på plads.
- Brug kun filtre og tilbehør fra Shark. Skader forårsaget af filtre og tilbehør, som ikke er fra Shark, vil måske ikke blive dækket af garantien.
- UNDGÅ** at komme gjenstande i mundstykket eller tilbehørsåbningerne. Må **IKKE** bruges, hvis åbningerne er blokeret. Hold apparatet fri for støv, frug, hår og andet, som mindsker luftstrømningen.
- Anvend **IKKE** støvsugeren, hvis mundstykkets eller tilbehørets luftstrømning er begrænset. Sluk støvsugeren, hvis luftvejene eller mundstykket er blokeret. Fjern blokeringen, før apparatet tændes igen.
- Hold mundstykket og alle støvsugeråbninger væk fra hår, ansigt, fingre, utildækkede fødder eller løst tøj.
- Undgå **BRUG**, hvis støvsugeren ikke fungerer, som den skal, eller er blevet tabt, beskadiget, efterladt udenfor eller nedsænket i vand.
- Vær ekstra forsigtig, når der rengøres på trapper.
- UNDGÅ** at efterlade støvsugeren uden opsyn, når den er tændt.
- Sørg for, at støvsugeren er i konstant bevægelse over gulvtæpper for at undgå at skade tæppets fibre.
- Hvis du har tæpper, som er sarte eller lavet af uld, i særdeleshed med luv, skal du først prøve støvsugeren på et sted, der ikke er synligt, for at sikre at de roterende børsteruller ikke beskadiger eller trævler tæppefibrene op.
- Anvend **IKKE** støvsugeren til at opsamle:
 - Væsker
 - Store genstande
 - Hårde eller skarpe genstande (glas, søm, skruer eller mønter)
 - Store mængder støv (herunder støv fra gipsvægge, aske fra pejs eller gløder). **UNDGÅ** at bruge støvsugeren som tilbehør til el-værktøj til støvsugning.
 - Osende eller brændende genstande (varmt kul, cigaretskoder eller tændstikker)
 - Brandfarlige eller brændbare materialer (lightervæske, benzin eller petroleum)
 - Giftige materialer (klorholdigt blegemiddel, ammoniak eller afløbsrens)

- Må **IKKE** bruges på følgende områder:
 - Underbelyste områder
 - Våde eller fugtige overflader
 - Udendørs områder
 - Steder, der er indelukket og kan indeholde eksplosive eller giftige dampe (lightervæske, benzin, petroleum, maling, malingsfortyndere, mølbekæmpelsesmidler eller brændbart støv)
- Sluk støvsugeren, før du sætter stik i eller trækker stik ud af opladeren.
- Sluk støvsugeren, før du foretager tilpasning, rensning, vedligeholdelse eller fejlfinding.

- Ved rengøring eller rutinemæssig vedligeholdelse skal du **UNDGÅ** at klippe andet end hår, fiber eller tråde, der er viklet rundt om børsterullen, af.
- Lad alle filtre lufttørre helt, før de sættes i støvsugeren, for at forhindre væske i at komme ind i de elektriske dele.
- UNDGÅ** at ændre eller forsøge at reparere støvsugeren eller batteriet selv, medmindre vejledningen følges. **UNDGÅ** at bruge batteriet eller støvsugeren, hvis de er blevet ændrede eller beskadigede. Beskadigede eller ændrede batterier kan udvise utilregnelig adfærd og forårsage brand, eksplosion eller risiko for skade.
- Sluk for alle knapper, før stikket trækkes ud.
- Sluk altid støvsugeren, inden mundstykket eller håndmundstykket sættes på eller tages af.
- Hvis netledningen er beskadiget, skal den udskiftes af producenten, producentens serviceagent eller lignende kvalificerede personer for at undgå farer.

BATTERIPAKKE

- Batteriet er støvsugerens strømkilde. Læs omhyggeligt og følg alle anvisninger om opladning.
- For at forhindre utilsigtet start skal du sørge for at støvsugeren er slukket, før du tager den op eller bærer den. **UNDLAD** at bære apparatet, mens du har fingrene på startknappen.
- Til IA3000-serien skal du kun bruge XDCKIA3000EU opladningsstationen (Et batteri kan oplades), DK25A-220100H-V eller GQ30B-225100-AG bruges.
- Hold batteriet væk fra metalgenstande som f.eks. papirclips, mønter, nøgler, søm og skruer. Hvis batteriets poler kortsluttes, øges risikoen for brand eller forbrændinger.
- Ved forkert brug kan der udstødes væske fra batteriet. Undgå kontakt med denne væske, da den kan forårsage irritation eller forbrændinger. Hvis der finder kontakt sted, skal du skylle med vand. Hvis væsken kommer i kontakt med øjnene, skal der søges lægehjælp.
- Batteriet bør ikke opbevares ved temperaturer under 3 °C eller over 40 °C for at sikre lang batterilevetid.
- UNDGÅ** at oplade batteriet ved temperaturer under 5 °C eller over 40 °C. Forkert opladning eller ved temperaturer uden for det angivne interval kan det beskadige batteriet og øge risikoen for brand.
- Opbevar apparatet indendørs. **UNDGÅ** at bruge eller opbevare det under 3 °C. Sørg for, at apparatet har opnået stuetemperatur inden brug.
- UNDGÅ** at udsætte batteriet for ild eller temperaturer over 130 °C, da dette kan forårsage eksplosion.
- Brug kun apparater med specifikt angivne batterier. Brug af andre batterier kan medføre risiko for personskader og brand.
- Fjern batteriet fra apparatet, før der foretages justeringer eller skiftes tilbehør, eller apparatet sættes til opbevaring. Sådanne præventive sikkerhedsforanstaltninger reducerer risikoen for at starte apparatet ved et uheld.
- Brug kun Shark-batteriet XIABTR540EU (18V 3750mAh 67.5wh) til IA3000-serien.

LUGT (KUN IA3000-SERIEN)

- Vær opmærksom på følgende, når du interagerer med antilugt-teknologipatronen:
 - Forsøg IKKE** at adskille lugt-teknologipatron.
 - Undgå direkte kontakt med duftkapslen i patronen.
 - Inhale IKKE** direkte fra anti lugt-teknologipatron.
 - Hold væk fra børn og kæledyr.
 - Hold væk fra varme, gnister og åben ild.
 - Anbring IKKE** i direkte sollys.
- DUFTPATRON FØRSTEHJÆLP**
 - Bemærk følgende, når du interagerer med antilugt-teknologipatronen:
 - Undgå kontakt med stof og behandlede overflader.
 - Ved øjenkontakt: Fjern eventuelle kontaktlinser. Skyl med vand i flere minutter.
 - Hudkontakt: Vask hænderne omhyggeligt efter håndtering. Hvis der opstår irritation eller udslett, skal du søge lægehjælp.
 - Indånding: Flyt personen til frisk luft, hvis de oplever luftvejssymptomer. Hvis symptomerne fortsætter, skal du søge lægehjælp.
 - Indtagelse: **Fremkald IKKE** opkastning. Søg lægehjælp.

Sørg for at læse og opbevare advarslerne på den modsatte side, inden du tager apparatet i brug.

STARTVEJLEDNING

Sådan opsættes IA3000-serien
Shark Cordless PowerDetect Speed Vacuum.



DANSK

SAMLING

- Skub **skaftet** på halsen af **gulvmundstykket**, indtil det klikker på plads.
- Juster mundstykkeåbningen på **håndstøvsugeren** med toppen af skaftet, og skub den på, indtil den klikker på plads.
- Sørg for, at **ladestationen** vender opad. Skub **opladningsstanderen** ind i hullet foran på ladestationen, indtil den klikker på plads.
- Placer ladestationen på gulvet i nærheden af en stikkontakt. Sæt **ledningen** ind i stikkontakten.
- Opbevar sprækkemundstykket med **opbevaring af tilbehør** på ladestationen.

For korrekt betjening skal du sikre dig, at alle komponenter er helt tilsluttet og klikket på plads.

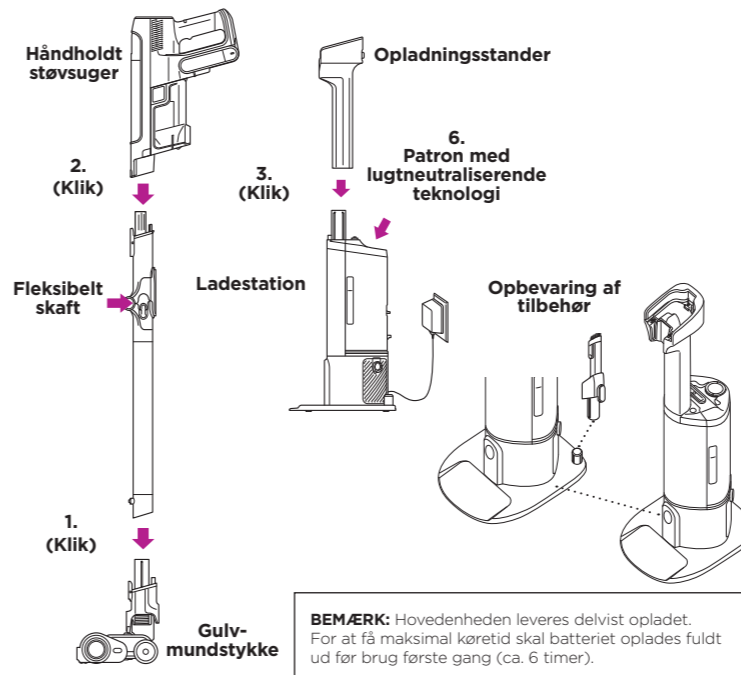

BEMÆRK: Hovedenheden leveres delvist opladet. For at få maksimal køretid skal batteriet oplades fuldt ud før brug første gang (ca. 6 timer).

TØMNING AF STØVBEHOLDEREN

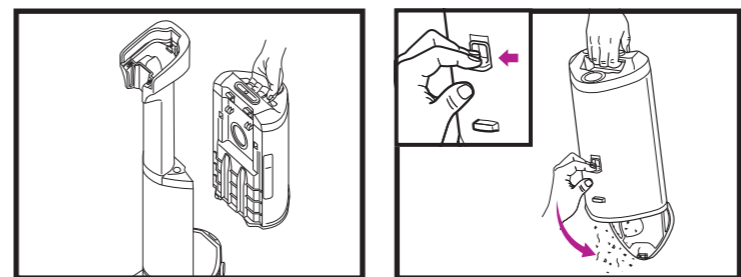

Støvbeholderen kan rumme op til 45 dages støv og snavs. For at fjerne beholderen, skal du løfte den ud i håndtaget.

For at tømme beholderen skal du holde den over en skraldespand og trykke på udløserknappen på siden. Bunden åbnes for at frigøre snavs.

OPLADNING AF AUTOMATISK TØMNING

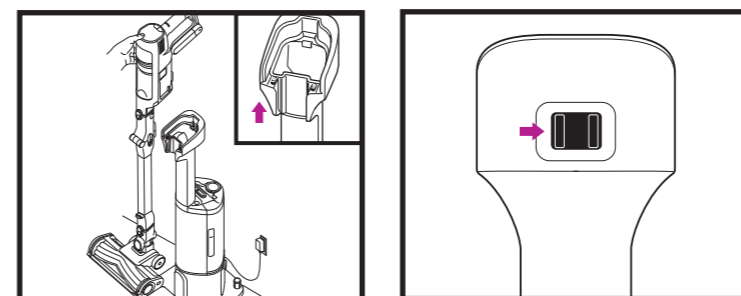

Oplad apparatet ved at placere det på ladestationen. Sørg for, at kontakterne på skaftet fugter med kontakterne på ladestationen.

Use Quiet Mode to dock and charge the vacuum without automatic evacuation. To activate Quiet Mode move slider to the right. **Slider will not enter Quiet mode until evacuation is complete. If slider is in middle position, undock unit and slide to the right.**

TÆND/SLUK FOR STRØMMEN

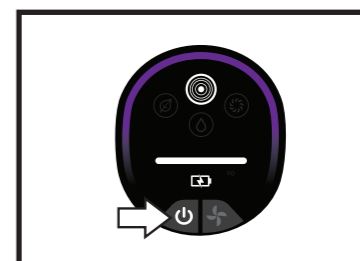

Tryk på **ON**-knappen på skærmen med brugergrænsefladen for at tænde. Tryk på knappen igen for at slukke for strømmen.

VALG AF TILSTAND

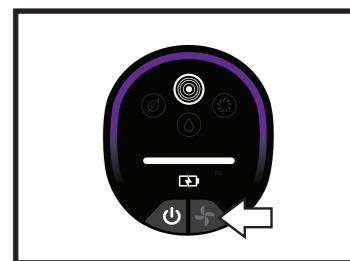

For at skifte mellem ECO-, AUTO- og BOOST-tilstande skal du trykke på knappen til valg af tilstand.

TILSTANDE FORKLARET

ECO-TILSTAND Optimerer køretid

DETECT-TILSTAND FORNEMMER DIT MILJØ FOR AT OPTIMERE DIN RENGØRINGSOPLEVELSE.

Registreringsteknologien aktiveres **KUN** i Detect-tilstand (registreringstilstand) og aktiveres automatisk, når enheden er i brug.

Dirt Detect (snavsregistrering): Identificerer mere snavsede områder med høj trafik og øger automatisk sugkraften for at trække skjult snavs ind.

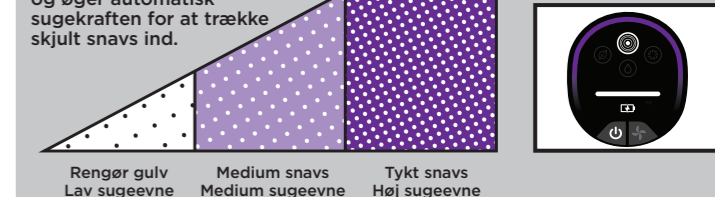

YDERLIGERE REGISTRERINGSTEKNOLOGI

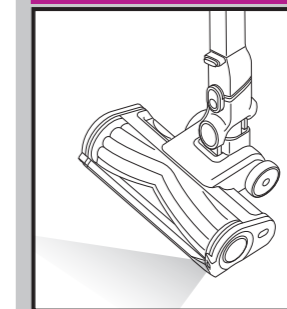

Dirt Detect (snavsregistrering): Identificerer mere snavsede områder med høj trafik og øger automatisk sugkraften for at trække skjult snavs ind.

Floor Detect™: Børsterullen reagerer på overfladeændringer og justerer automatisk for at optimere din rengøring.

Dirt Reveal: På hårde gulve oplyser lampen Dirt Reveal rengøringsstien, så du nemmere kan få øje på skidt og snavs.

BOOST-TILSTAND Optimerer sugning

VIGTIGT: FILTERRENGØRING

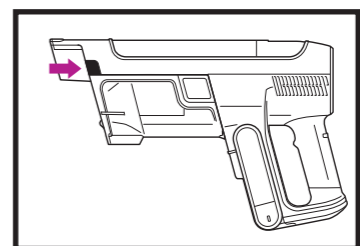

1. Tryk på udløserknappen til støvbeholderen og fjern støvsamleren for at få adgang til filteret.

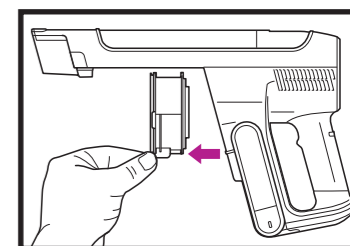

2. Træk i udløsertappen for at fjerne filteret for støvsugeren.
3. Skub filteret tilbage i støvsugeren efter rengøring.

BEMÆRK: De bedste resultater opnås ved at rense dine filtre mindst én gang om måneden og udskifte filtrene regelmæssigt. For at rense alle filtre skal du fjerne løst snavs og KUN skylle med koldt vand for at undgå beskadigelse fra rengøringskemikalier. Lad alle filtre tørre helt, før de sættes i støvsugeren, for at forhindre fugtdannelse i de elektriske dele. Vedligeholdelse af dine filtre vil sikre en effektiv rengøring og automatisk tømning.

LÆS OG GEM DENNE VEJLEDNING

BESØG qr.sharkclean.com/IA3000SERIES

SCAN HER

FOR HELE VEJLEDNINGEN OG RESERVEDELE

FEM (5) ÅRS BEGRÆNSET GARANTI

Forbrugere, der køber produkter i Storbritannien, drager fordel af de juridiske rettigheder i forbindelse med produktets kvalitet (de "lovbestemte rettigheder"). Du kan gøre disse rettigheder gældende over for forhandleren. Hos Shark® er vi dog så sikre på vores produkters kvalitet, at vi giver produktejeren en yderligere fabriksgaranti på op til 5 år (2 år som standard plus 3 år, når du registrerer dig). Disse vilkår og betingelser gælder udelukkende vores fabriksgaranti – dine lovbestemte rettigheder påvirkes ikke.

Vilkårene nedenunder beskriver betingelserne og omfanget af vores garanti. Den påvirker ikke dine lovbestemte rettigheder eller din forhandlers forpligtelser og din kontrakt med dem.

Litium ION batteripakken er ikke dækket af den 5-årige garanti (se batterigaranti nedenfor).

Shark®-garantier

Et husholdningsapparat som en støvsuger er en betydelig investering. Dit nye apparat skal fungere korrekt så længe som muligt. Garantien, der følger med apparatet, er vigtig at tage i betragtning, da den afspejler, hvor megen tiltro producenten har til produktet og fabrikationskvaliteten.

Hvert Shark®-apparat leveres med en garanti, der omfatter gratis dele og arbejdskraft. Du kan finde online support på **www.sharkclean.eu**

Hvordan registrerer jeg min udvidede Shark®-garanti?

Du kan registrere din garanti online inden for 28 dage efter købet. For at spare tid skal du vide følgende om dit apparat:

- Dato for køb af apparatet (kvittering eller følgeseddel)
- Modelnummer Gå til www.Sharkclean.eu/uk/register-guarantee for at registrere online. Produkter, der købes direkte fra Shark, registreres automatisk.

VIGTIGT

- Garantien vil kun dække dit produkt fra købsdatoen.
- Gem altid kvitteringen. Kvitteringen skal bruges til at bekræfte de oplysninger, du har givet os, hvis der skulle være behov for at bruge garantien. Hvis en gyldig kvittering ikke kan fremvises, kan det gøre din garanti ugyldig.

Hvad er fordelene ved at registrere min gratis Shark®-garanti?

Når du registrerer din garanti, har vi dine oplysninger ved hånden, hvis der nogensinde skulle være behov for at komme i kontakt med hinanden. Hvis du takker ja til at modtage mails fra os, kan du også modtage tips og råd om, hvordan du får det bedste ud af din Shark-støvsuger, og høre de seneste nyheder om ny Shark-teknologi og lanceringer.

Registreres garantien online, får du straks bekræftelse på, at vi har modtaget dine oplysninger.

I hvor lang tid har nye Shark®-apparater garanti?

Vores tiltro til vores design og kvalitetskontrol betyder, at din nye Shark®-støvsuger er garanteret i alt op til fem år

Hvad dækker den gratis Shark®-garanti?

Reparation eller udskiftning (efter Sharks skøn) af dit Shark-apparat, inklusive alle dele (undtagen Lithium ION-batteriet, se venligst næste side for batterigaranti) og arbejdskraft. En Shark-garanti er en udvidelse af dine lovbestædede rettigheder som kunde.

Hvad dækker den gratis Shark®-garanti ikke?

- Blokeringer - Der findes oplysninger om, hvordan du fjerner tilstopninger fra støvsugeren, i brugervejledningen.
- Normalt slid på børsterulle, sikring, bånd, slange osv.
- Utilisiget beskadigelse, fejl forårsaget af uforsigtig brug eller behandling, misbrug, forsømmelse eller håndtering af støvsugeren, der ikke er i overensstemmelse med Shark-brugervejledningen, der blev leveret med apparatet.
- Brug af støvsugeren til andet end normal husholdningsbrug.
- Brug af dele, der ikke er samlet eller installeret i overensstemmelse med brugsanvisningerne.
- Fejl som skyldes brug af dele og tilbehør, der ikke er originale Shark®-komponenter.
- Forkert installation (medmindre installationen er udført af Shark).
- Reparationer og ændringer gennemført af andre and Shark® eller Sharks repræsentanter.
- Litiumionbatteriet. Se næste side for garanti på batteri.

Hvad sker der, når garantien udløber?

Shark® fremstiller ikke produkter, så de kun holder i begrænset tid. Vi ved, at vores kunder kan ønske at reparere deres støvsugere, efter at garantien er udløbet. I så fald du kan finde online support på www.sharkclean.eu.

Hvor kan jeg købe originale Shark®-reserverdele og -tilbehør?

Shark-dele og tilbehør er udviklet af de samme teknikere, der også har udviklet Shark-støvsugeren. Du finder et komplet udvalg af Shark-dele, reservedele og tilbehør til alle Shark-apparater på www.sharkclean.eu

Husk, at skader forårsaget af brug af ikke-originale Shark-dele ikke er dækket af din garanti.

TO (2) ÅRS BEGRÆNSET GARANTI PÅ BATTERIET

Forbrugere, der køber produkter i Storbritannien, drager fordel af de juridiske rettigheder i forbindelse med produktets kvalitet (de "lovbestemte rettigheder"). Du kan gøre disse rettigheder gældende over for forhandleren. Hos Shark® er vi dog så sikre på vores produkters kvalitet, at vi giver en yderligere fabriksgaranti på batterier på op til to år. Disse vilkår og betingelser gælder udelukkende vores fabriksgaranti – dine lovbestemte rettigheder påvirkes ikke.

Hvert Shark®-batteri leveres med en garanti om gratis dele og arbejdskraft. Du kan finde online-support på **www.sharkclean.eu**

Hvordan registrerer jeg min udvidede Shark®-garanti?

Du kan registrere din garanti online inden for 28 dage efter købet. For at spare tid skal du vide følgende om dit apparat/batteri:

- Dato for købet af apparatet/batteriet (kvittering eller leveringsseddel)
- Modelnummer

Gå ind på www.sharkclean.eu/register-guarantee for at registrere dit produkt online. Produkter, der købes direkte fra Shark, registreres automatisk.

VIGTIGT

- Producentens garanti dækker dit batteri i 24 måneder fra og med købsdatoen. Du skal bruge købsdato for apparatet (kvittering eller følgeseddel).
- Behold altid kvitteringen. Kvitteringen skal bruges til at bekræfte de oplysninger, du har givet os, hvis der skulle være behov for at bruge garantien. Hvis en gyldig kvittering ikke kan fremvises, kan det gøre din garanti ugyldig.

Hvor længe dækker garantien for nye Shark®-batterier?

Vores tiltro til vores design og kvalitetskontrol betyder, at din nye Shark®-støvsugers batteri har garanti i op til to år i alt.

Hvad dækker den gratis Shark®-garanti?

Reparation eller udskiftning af dit Shark®-batteri (efter Sharks' skøn angående udskiftning eller reparation) inklusive alle dele og alt arbejde. En Shark®-garanti er en udvidelse af dine rettigheder som kunde.

Hvad dækker den gratis Shark®-garanti ikke?

- Normal slitage på dele, der kræver regelmæssig vedligeholdelse og/eller udskiftning for at sikre, at dit apparat fungerer korrekt.
- Utilisiget beskadigelse, fejl forårsaget af uforsigtig brug eller pleje, misbrug, forsømmelse, uforsigtig brug eller håndtering af batteriet, der ikke er i overensstemmelse med den Shark®-brugervejledning, der blev leveret med apparatet.
- Brug af batteriet med til andet end at levere strøm til den Shark®-støvsuger, som det blev leveret med.
- Brug af dele, der ikke er samlet eller installeret i overensstemmelse med brugsanvisningerne.
- Fejl som skyldes brug af dele og tilbehør, der ikke er originale Shark®-komponenter.
- Fejlinstallering (bortset fra når installeringen er udført af Shark®).

Hvor kan jeg købe ægte Shark®-batterier?

Shark®-batterier og tilbehør er udviklet af de samme teknikere, der også har udviklet Shark®-støvsugeren. Du kan finde det komplette udvalg af batterier til alle Shark®-apparater på www.sharkclean.eu. Husk, at skader forårsaget af brug af ikke-originale Shark®-batterier muligvis ikke er dækket af din garanti. Dine lovmæssige rettigheder påvirkes dog ikke.

Shark kabelloser PowerDetect Speed IA3000 WICHTIGE SICHERHEITSHINWEISE

 **WARNUNG: UM DIE VERLETZUNGSGEFAHR ZU VERRINGERN, MUSS DER BENUTZER DIE GEBRAUCHSANWEISUNG LESEN • NUR FÜR DEN HAUSEGEBRAUCH**

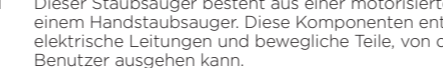
 **WARNUNG** Um das Risiko von Feuer, Stromschlägen, Verletzungen oder Sachschäden zu verringern, müssen bei der Verwendung eines Elektrogeräts stets die folgenden grundlegenden Vorsichtsmaßnahmen befolgt werden:

- Dieser Staubsauger besteht aus einer motorisierten Düse, einem Saugrohr und einem Handstaubsauger. Diese Komponenten enthalten elektrische Anschlüsse, elektrische Leitungen und bewegliche Teile, von denen eine Gefahr für den Benutzer ausgehen kann.
- Sämtliche Komponenten sind vor der Verwendung auf Schäden zu inspizieren. Ist eine Komponente beschädigt, darf der Staubsauger nicht verwendet werden.
- Es dürfen ausschließlich identische Ersatzteile verwendet werden.
- Der Staubsauger enthält keine Ersatzteile.
- Das Gerät darf nur wie in diesem Handbuch beschrieben verwendet werden. Der Staubsauger darf **AUSSCHLIESSLICH** für die in diesem Handbuch angegebenen Zwecke verwendet werden.
- Mit Ausnahme der Filter und des Staubbehälters dürfen die Teile des Staubsaugers **NICHT** mit Wasser oder anderen Flüssigkeiten in Kontakt kommen.
- KEINESFALLS** dürfen Kinder dieses Gerät benutzen. Kinder dürfen keinen Zugriff auf das Gerät und das Kabel haben. Dieses Produkt darf nicht als Spielzeug verwendet werden. Falls das Gerät in der Nähe von Kindern betrieben werden soll, müssen diese unbedingt beaufsichtigt werden.

ALLGEMEINER GEBRAUCH

- Dieses Gerät kann unter Aufsicht oder nach ausreichender Einweisung von Personen mit verminderten physischen, sensorischen oder geistigen Fähigkeiten oder einem Mangel an Erfahrung und Kenntnissen verwendet werden, wenn sie die damit verbundenen Risiken kennen. Reinigung und durch den Anwender vorzunehmende Wartungsarbeiten sollten nicht von Kindern ausgeführt werden.
- Beim Anschließen oder Entfernen von stromführenden Schläuchen, motorisierten Düsen, Ladegeräten, Akkus oder anderen elektrischen oder mechanischen Teile ist der Staubsauger immer auszuschalten.
- NIEMALS** den Stecker oder Staubsauger mit nassen Händen berühren.
- NIEMALS** das Gerät ohne Staubbehälter, Filter und Bürstenrolle verwenden.
- Es sollten nur Filter und Zubehör der Marke Shark verwendet werden. Schäden, die durch Filter und Zubehör anderer Hersteller als Shark verursacht wurden, werden möglicherweise nicht von der Garantie abgedeckt.
- KEINE** Gegenstände in die Düse oder Zubehöroffnungen stecken. Das Gerät **NICHT** benutzen, wenn eine Öffnung blockiert ist; Öffnungen immer freihalten von Staub, Fusseln, Haaren und allem, was den Luftstrom einschränken könnte.
- Das Gerät **NICHT** benutzen, wenn der Luftstrom von Düse oder Zubehör eingeschränkt ist. Falls Luftwege oder die motorisierte Bodendüse blockiert sind, muss der Staubsauger ausgeschaltet werden. Alle Blockaden müssen beseitigt werden, bevor das Gerät wieder in Betrieb genommen werden kann.
- Die Düse und alle Öffnungen des Staubsaugers sind von Haaren, Gesicht, Fingern, bloßen Füßen oder loser Kleidung fernzuhalten.
- Das Gerät darf **NICHT** benutzt werden, wenn der Staubsauger nicht ordnungsgemäß funktioniert bzw. fallengelassen oder beschädigt, in Wasser getaucht oder im Freien stehengelassen wurde.
- Besondere Vorsicht ist bei der Reinigung von Stufen erforderlich.
- Der Staubsauger darf **NICHT** unbeaufsichtigt sein, während er eingeschaltet ist.
- Solange der Staubsauger eingeschaltet ist, muss er auf Teppichen immer in Bewegung gehalten werden, damit es nicht zu Schäden an den Teppichfasern kommt.
- Bei empfindlichen Teppichen oder Wollteppichen, insbesondere bei Schlingenpolteppichen, den Staubsauger bitte zuerst an einer unauffälligen Stelle ausprobieren, um sicherzustellen, dass die rotierenden Bürstenrollen die Teppichfasern nicht beschädigen oder herausziehen.
- NICHT** für die Aufnahme von:
 - Flüssigkeiten
 - großen Gegenständen
 - harten oder scharfen Gegenständen (Glas, Nägel, Schrauben oder Münzen) verwenden
 - Große Mengen an Staub (einschließlich Staub von Trockenwänden, Kaminasche oder Glut). **NICHT** als Aufsatz für Elektrowerkzeuge zur Staubaufnahme verwenden.
 - Rauchende oder brennende Gegenstände (heiße Kohlen, Zigarettenkippen oder Streichhölzer)
 - Entzündliche oder brennbare Materialien (Feuerzeugflüssigkeit, Benzin oder Kerosin)
 - Giftige Materialien (Chlorbleiche, Ammoniak oder Abflussreiniger)

- Das Gerät **NICHT** in folgenden Bereichen verwenden:
 - In schwach beleuchteten Bereichen
 - Auf feuchten oder nassen Oberflächen
 - In Außenbereichen
 - In Bereichen, die abgeschlossen sind und möglicherweise explosive oder toxische Gase oder Dämpfe enthalten (wie Flüssigkeit von Feuerzeugen, Benzin, Kerosin, Lack, Farbverdünner, Mottenschutzmittel oder entflammbarer Staub)
- Schalte den Staubsauger aus, bevor du das Ladegerät einsteckst oder aussteckst.
- Vor jeder Einstellung, Reinigung, Wartung oder Fehlersuche ist der Staubsauger auszuschalten.

DIESE ANWEISUNGEN LESEN UND AUFBEWAHREN BESUCHE qr.sharkclean.com/IA3000SERIES ODER **SCANNE HIER** FÜR VOLLSTÄNDIGE ANLEITUNGEN UND ERSATZTEILE

© 2026 SharkNinja Operating LLC.

IA3241EUT_Series_AED_QSG_MP_T6_Mv8_TP

25 Bei der Reinigung bzw. routinemäßigen Wartung dürfen **AUSSCHLIESSLICH** Haare, Fasern oder Fäden abgeschnitten werden, die sich um die Bürstenrolle gewickelt haben.

26 Alle Filter müssen vollständig an der Luft trocknen, bevor diese wieder in den Staubsauger eingesetzt werden, damit keine Flüssigkeiten in die elektrischen Teile gesaugt werden.

27 Es darf **NICHT** versucht werden, den Staubsauger bzw. den Akku selbst zu verändern oder zu reparieren, es sei denn, der Vorgang wird in diesem Handbuch beschrieben. Der Akku oder Staubsauger darf **NICHT** verwendet werden, wenn er verändert oder beschädigt wurde. Beschädigte oder veränderte Akkus können zu unvorhersehbarem Verhalten und somit zu Bränden, Explosionen und Verletzungsrisiken führen.

28 Nach dem Gebrauch müssen alle Bedienelemente abgeschaltet werden, bevor der Stecker herausgezogen wird.

29 Vor dem Anbringen oder Entfernen der motorisierten Düse oder des Handgeräts ist das Gerät auszuschalten.

30 Wenn das Stromkabel beschädigt ist, muss es vom Hersteller, einer empfohlenen Kundendienststelle bzw. von ähnlich geschultem Fachpersonal ausgetauscht werden, um Gefahren zu vermeiden.

AKKU-PACK

31 Der Akku dient als Stromquelle für den Staubsauger. Lies und befolge alle Anweisungen zum Aufladen.

32 Um ein versehentliches Starten zu verhindern, muss der Staubsauger stets ausgeschaltet sein, bevor er hochgehoben oder getragen wird. **Berühre beim Tragen des Geräts NICHT** den Netzschalter.

33 Verwenden Sie für die IA3000 Serie nur die Ladestation XDCKIA3000EU (Ein Akku kann geladen werden) nur das Ladegerät DK25A-220100H-V oder GQ30B-225100-AG

34 Halte den Akku fern von allen metallischen Gegenständen wie Büroklammern, Münzen, Schlüsseln, Nägeln oder Schrauben. Das Kurzschließen der Akkuklemmen kann zu Bränden und Verbrennungen führen.

35 Bei falscher Handhabung könnten Flüssigkeiten aus dem Akku austreten. Ein Kontakt mit solchen Flüssigkeiten muss unbedingt vermieden werden, da er zu Reizungen und Verbrennungen führen kann. Bei Kontakt unbedingt gründlich mit Wasser abwaschen. Sollte die Flüssigkeit in die Augen geraten, ist unverzüglich ein Arzt aufzusuchen.

36 Der Akku sollte nicht bei Temperaturen unter 3 °C oder über 40 °C aufbewahrt werden, um eine lange Akkulaufzeit zu gewährleisten.

37 Der Akku darf **NICHT** bei Temperaturen unter 5 °C oder über 40 °C aufbewahrt werden. Bei unsachgemäßer Aufladung oder Aufladung bei Temperaturen außerhalb des festgelegten Bereichs kann es zu Schäden am Akku und einem erhöhten Brandrisiko kommen.

38 Das Gerät darf nicht im Freien aufbewahrt werden. Das Gerät darf **NICHT** bei Temperaturen unter 3 °C verwendet oder gelagert werden. Vor Gebrauch ist sicherzustellen, dass das Gerät Zimmertemperatur hat.

39 Der Akku darf **NIEMALS** Flammen oder Temperaturen über 130 °C ausgesetzt werden, da dies zu einer Explosion führen kann.

40 Das Gerät darf ausschließlich mit den speziell dafür entwickelten Akkus verwendet werden. Der Gebrauch anderer Akkus kann zu Verletzungen und Bränden führen.

41 Vor Anpassungen, dem Wechsel von Zubehörteilen oder der Lagerung des Geräts ist der Akku vom Gerät zu trennen. Solche Schutzmaßnahmen reduzieren das Risiko, dass das Gerät versehentlich eingeschaltet wird.

42 Für die IA3000 Serie nur den Shark-Akkupack XIABTR540EU (18V 3750mAh 67,5wh) verwenden.

GERUCH (NUR SERIE IA3000)
43 Beachten Sie beim Umgang mit der Anti-Geruchs-Technologie-Kartusche Folgendes: <ol style="list-style-type: none"> Versuchen Sie NICHT, die Anti-Geruchs-Technologie-Kartusche auseinanderzubauen. Vermeiden Sie direkten Kontakt mit der Duftkapsel in der Kartusche. Inhalieren Sie NICHT direkt aus der Anti-Geruchs-Technologie-Kartusche. Von Kindern und Haustieren fernhalten. Von Hitze, Funken und offenem Feuer fernhalten. NICHT in direktes Sonnenlicht legen.
DUFTKARTUSCHE – ERSTE HILFE
44 Beim Umgang mit der Anti-Geruchs-Technologie-Kartusche ist Folgendes zu beachten: <ol style="list-style-type: none"> Vermeiden Sie den Kontakt mit Textilien und versiegelten Oberflächen. Augenkontakt: Kontaktlinsen ggf. entfernen. Einige Minuten gründlich unter fließendem Wasser ausspülen. Hautkontakt: Nach Hautkontakt die Hände gründlich waschen. Bei Reizungen oder Hautausschlägen ärztlichen Rat einholen. Einatmen: Falls Atemwegssymptome auftreten, bringen Sie die Person an die frische Luft. Holen Sie ärztlichen Rat ein, wenn die Symptome anhalten. Verschlucken: KEINESFALLS Erbrechen herbeiführen. Holen Sie ärztlichen Rat ein.

Vor dem Gebrauch des Geräts bitte die Warnhinweise auf der Rückseite lesen und die Anleitung aufbewahren.

KURZANLEITUNG

So konfigurierst du den kabellosen Shark PowerDetect Speed Staubsauger der IA3000 Serie.



DEUTSCH

ZUSAMMENBAU

1. Saugrohr auf den Hals der Bodendüse schieben, bis es einrastet.
 2. Die Öffnung der Handstaubsaugerdüse an der Oberseite des Saugrohrs ausrichten und hineinschieben, bis sie einrastet.
 3. Es muss darauf geachtet werden, dass die Ladestation nach oben zeigt. Die Halterung in den Schacht auf der Vorderseite der Ladestation schieben, bis sie einrastet.
 4. Ladestation auf dem Boden in der Nähe einer Steckdose aufstellen. Den Netzstecker in die Steckdose stecken.
 5. Die Fugendüse sollte im Aufbewahrungsfach für Zubehör in der Station aufbewahrt werden.
- Für einen ordnungsgemäßen Betrieb muss sichergestellt werden, dass alle Komponenten miteinander verbunden und die Verbindungen fest eingerastet sind.

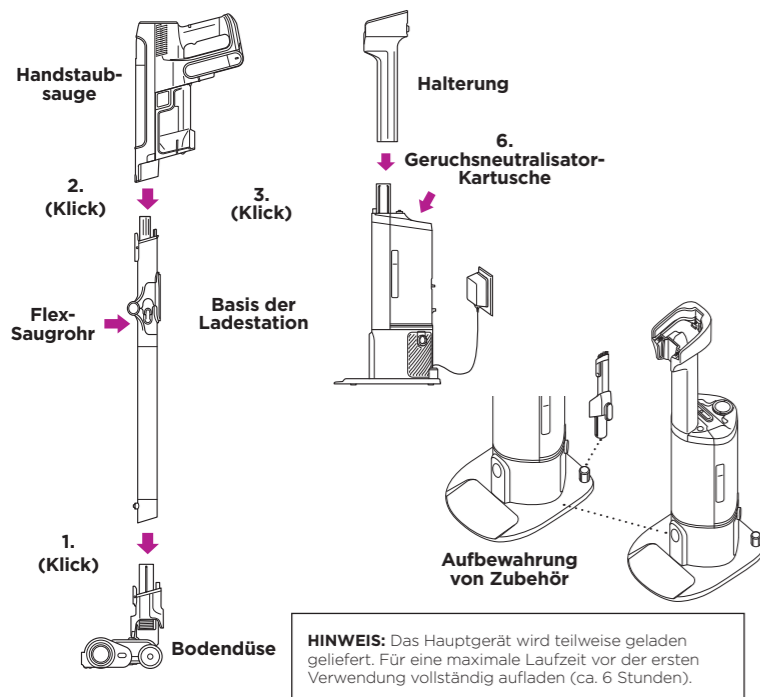

EIN/AUS-TASTE



MODUSAUSWAHL

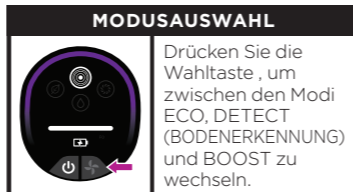

ERKLÄRUNG DER MODI

ECO-MODUS Maximiert die Laufzeit

DETECT-MODUS ERKENNT DIE UMGEBUNG UND OPTIMIERT DIE REINIGUNG.

Die Detect-Technologie wird NUR im Detect-Modus aktiviert – er aktiviert sich automatisch, wenn das Gerät verwendet wird.

Schmutzerkennung: Erkennt schmutzige, stark frequentierte Bereiche und erhöht automatisch die Saugkraft, um versteckte Verschmutzungen zu entfernen.

Floor Detect™: Die Bürstenrolle reagiert auf Oberflächenveränderungen und passt sich automatisch an, um die Reinigung zu optimieren.

Dirt Reveal: Auf Hartböden leuchtet das Dirt Reveal Licht den Reinigungsweg aus, um Schmutz und Verunreinigungen leichter zu erkennen.

ZUSÄTZLICHE DETECT-TECHNOLOGIE



BOOST-MODUS Maximiert die Saugkraft

WICHTIG: FILTERREINIGUNG

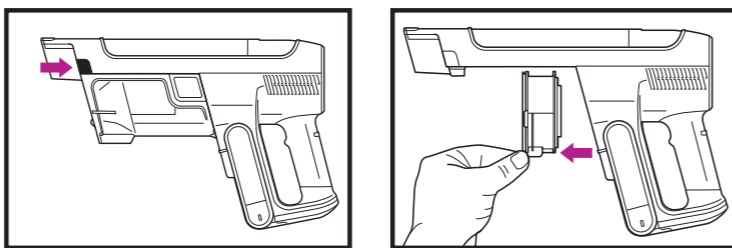

1. Den Entriegelungsknopf des Staubbehälters drücken und diesen entnehmen.
2. An der Entriegelungslasche ziehen, um den Filter aus dem Staubsauger zu entfernen.
3. Den Filter nach der Reinigung wieder in den Staubsauger schieben.

HINWEIS: Die Filter für bestmögliche Ergebnisse mindestens einmal im Monat reinigen und die Filter regelmäßig ersetzen. Um die Filter zu reinigen, lösen Schmutz entfernen und AUSSCHLIESSLICH mit kaltem Wasser abspülen, da Reinigungsmittel Schäden verursachen könnten. Alle Filter vollständig an der Luft trocknen lassen, bevor sie wieder in den Staubsauger eingesetzt werden, damit keine Flüssigkeit in die elektrischen Teile gerät. Die Wartung der Filter sorgt für eine zuverlässige Reinigung und ein erfolgreiches automatisches Entleeren.

Shark NINJA

FÜNF (5) JAHRE EINGESCHRÄNKTE GARANTIE IA3000-SERIE

Wenn Sie als Verbraucher ein Produkt in Deutschland kaufen, erhalten Sie automatisch Ihre gesetzlichen Gewährleistungsrechte hinsichtlich der Mangelfreiheit des jeweiligen Produktes. Sie können diese gesetzlichen Rechte Ihrem Einzelhändler, bei dem Sie das Produkt erworben haben, gegenüber geltend machen oder uns gegenüber, sofern Sie das Produkt direkt bei Shark® erworben haben. Die Inanspruchnahme dieser gesetzlichen Rechte ist unentgeltlich.

Allerdings haben wir bei Shark® so großes Vertrauen in die Qualität unserer Produkte, dass wir Ihnen eine zusätzliche Herstellergarantie von fünf (5) Jahren bieten (2 Jahr standardmäßig plus 3 Jahre bei erfolgter Registrierung). Diese Garantie schränkt Ihre gesetzlichen Rechte aus dem Kaufvertrag mit dem Einzelhändler, bei dem Sie das Produkt erworben haben, oder die Verpflichtungen Ihres Einzelhändlers aus dem Kaufvertrag mit ihm nicht ein. Das gilt auch gegenüber uns, wenn Sie das Produkt direkt von Shark® erworben haben.

Nachfolgend werden die Bedingungen und der Umfang unserer Herstellergarantie beschrieben, die SharkNinja Germany GmbH, Rotfeder-Ring 9, 60327 Frankfurt am Main (Deutschland) gibt.

Shark®-Garantie

Ein Haushaltsgerät bedeutet eine beträchtliche Investition. Ihr neues Gerät sollte daher so lange wie möglich funktionieren. Die Garantie spielt dabei eine wichtige Rolle und spiegelt wider, wie viel Vertrauen der Hersteller in sein Produkt und die Herstellungsqualität hat.

Wie lang ist die Garantie auf unsere Produkte?

Da wir großes Vertrauen in unser Design und die Qualitätskontrolle setzen, ist die Garantie für Ihr Produkt für eine Dauer von fünf (5) Jahren bieten (2 Jahr standardmäßig plus 3 Jahre bei erfolgter Registrierung).

Wo ist die Garantie räumlich gültig?

Bitte beachten Sie, dass die zwei-Jahres-Garantie für alle Produkte Geltung hat, die bei einem Händler (online und offline) mit Sitz in der EU gekauft wurden.

Wie mache ich die Garantie geltend?

Die Registrierung der Garantie ist keine Voraussetzung für die Geltendmachung der zwei standardmäßig gewährten zwei-Jahres-Garantie. Nach erfolgter Registrierung gewähren wir Ihnen aber drei (3) weitere Jahre Garantie. Wenden Sie sich hierzu bitte an unseren Kundendienst. Unsere Kundendienst-Helpline (0800 000 9063) ist von Montag bis Freitag von 9.00 bis 18.00 Uhr für Sie da. Der Anruf ist kostenlos, und Sie werden sofort zu einem Mitarbeiter von uns durchgestellt. Halten Sie hierzu auch bitte Ihren Kaufbeleg bereit. Bitte bewahren Sie den Kaufbeleg immer auf. Wenn ein Garantiefall eintritt, brauchen wir den Kaufbeleg, um zu prüfen, ob die Informationen, die Sie uns gegeben haben, korrekt sind. Wenn Sie keinen gültigen Kaufbeleg vorlegen können, verlieren Sie dadurch Ihren Garantieanspruch.

Sie können unserem Kundendienst auch eine E-Mail an kundendienst-de@sharkninja.com schicken. Bitte fügen Sie auch hier eine Kopie Ihres Kaufbeleges bei und schildern Sie uns Ihren Garantiefall so detailliert wie möglich.

Wenn Sie uns mit einem Garantieanspruch kontaktieren, werden wir in erster Linie entsprechende Fehlerbehebungsmaßnahmen mit Ihnen durchführen und, je nach Ergebnis, den weiteren Verlauf mit Ihnen besprechen. In den meisten Fällen werden wir Ihnen Ersatzteile schicken oder Ihr Gerät komplett ersetzen, falls der Fehler nicht mit einem Ersatzteil gelöst werden kann.

Sie erhalten auch Online-Unterstützung unter www.sharkclean.eu

Wie registriere ich meine Garantie?

Sie können Ihre Garantie innerhalb von 28 Tagen ab dem Kaufdatum online registrieren.

Um Zeit zu sparen, halten Sie bitte die folgenden Informationen zu Ihrem Gerät bereit:

- Modellnummer
- Seriennummer (falls verfügbar)
- Kaufdatum des Produkts (Kauf- oder Lieferbeleg)

Um sich zu registrieren, besuchen Sie bitte www.sharkclean.eu

Welche Vorteile habe ich von der Registrierung meiner Garantie?

Wenn Sie Ihre Garantie aber registrieren, können Sie auch unseren Newsletter mit Tipps, Ratschlägen und Gewinnspielen abonnieren. Über den Newsletter erhalten Sie aktuelle Nachrichten zu neuen Technologien und Produkten von Shark. Wenn Sie Ihre Garantie online registrieren, erhalten Sie sofort eine Bestätigung, dass Ihre Daten bei uns eingegangen sind.

Details zu unserer Datenschutzrichtlinie finden Sie unter www.sharkclean.eu

Was wird durch die Garantie abgedeckt?

Reparatur oder Ersatz Ihres Produkts (nach Wahl von uns), einschließlich aller Teile und der Arbeitszeit bei Konstruktions-, Material- und Verarbeitungsfehlern (inklusive Transport- und Versandkosten).

Was wird durch die Garantien nicht abgedeckt?

- Normaler Verschleiß.
- Versehentliche Beschädigungen, Fehler, verursacht durch fahrlässigen Gebrauch oder nachlässige Pflege, Fehlbedienung, Vernachlässigung, achtlose oder unsachgemäße Handhabung des Küchengerätes, die nicht in Übereinstimmung mit den Anweisungen in der mitgelieferten Bedienungsanleitung von Shark® zu Ihrem Gerät erfolgt.
- Gebrauch des Küchengerätes zu anderen Zwecken als dem normalen Gebrauch im Haushalt.
- Der Gebrauch von Teilen, die nicht in Übereinstimmung mit den Anweisungen in der Bedienungsanleitung montiert oder installiert wurden.
- Verwendung von Teilen und Zubehör, die keine Originalkomponenten von Shark® sind.
- Fehlerhafte Installation (außer, wenn die Installation von Shark® durchgeführt wurde).
- Wenn Reparaturen oder Änderungen, die nicht von Shark® und seinen Handelsvertretern oder Vertragshändlern, sondern von Dritten durchgeführt wurden, es sei denn, Sie können nachweisen, dass die Reparaturen oder Änderungen, die von anderen durchgeführt wurden, nicht mit dem Mangel zusammenhängen, für den Sie die erweiterte Garantie ausüben.

Was geschieht, wenn meine Garantie ausläuft?

Shark® stellt keine Geräte her, die nur für eine begrenzte Zeit funktionieren. Wir wissen es zu schätzen, wenn Kunden ihr Küchengerät auch nach Ablauf der Garantiefrist reparieren lassen möchten. Bitte kontaktieren Sie in diesem Falle unsere Kundendienst-Helpline unter der Rufnummer (Deutschland: +49 800 0009063, Österreich: +43 800 002105), und fragen Sie nach unserem Kundenprogramm für abgelaufene Garantien.

Wo kann ich Originalersatzteile und Originalzubehör von Shark® kaufen?

Ersatzteile und Zubehör von Shark® werden von denselben Ingenieuren entwickelt, die auch Ihr Shark-Küchengerät entwickelt haben. Die vollständige Palette der Ersatz- und Zubehörteile von Shark® für alle Shark-Geräte finden Sie unter www.SharkClean.eu.

ZWEI (2) JAHRE EINGESCHRÄNKTE AKKU-GARANTIE

Wenn Sie als Verbraucher ein Produkt in Deutschland kaufen, erhalten Sie automatisch Ihre gesetzlichen Gewährleistungsrechte hinsichtlich der Mangelfreiheit des jeweiligen Produktes. Sie können diese gesetzlichen Rechte Ihrem Einzelhändler, bei dem Sie das Produkt erworben haben, gegenüber geltend machen oder uns gegenüber, sofern Sie das Produkt direkt bei Shark® erworben haben. Die Inanspruchnahme dieser gesetzlichen Rechte ist unentgeltlich. Allerdings haben wir bei Shark® so großes Vertrauen in die Qualität unserer Produkte, dass wir Ihnen eine zusätzliche Herstellergarantie von zwei (2) Jahren bieten. Diese Garantie schränkt Ihre gesetzlichen Rechte aus dem Kaufvertrag mit dem Einzelhändler, bei dem Sie das Produkt erworben haben, oder die Verpflichtungen Ihres Einzelhändlers aus dem Kaufvertrag mit ihm nicht ein. Das gilt auch gegenüber uns, wenn Sie das Produkt direkt von Shark® erworben haben. Nachfolgend werden die Bedingungen und der Umfang unserer Herstellergarantie beschrieben, die SharkNinja Germany GmbH, Rotfeder-Ring-9, 60327 Frankfurt am Main (Deutschland) gibt.

Jedes Shark®-Gerät besitzt eine Garantie auf kostenlose Teile und Arbeitszeit. Unsere Kundendienst-Helpline (0800 000 9063) ist von Montag bis Freitag von 9.00 bis 17.00 Uhr für Sie da. Der Anruf ist kostenlos, und Sie werden sofort zu einem Mitarbeiter von Shark® durchgestellt. Online-Support finden Sie auch unter www.Sharkclean.eu.

WICHTIG

- Die Herstellergarantie für den Akku gilt für zwei (2) Jahre ab dem Lieferdatum.
- Bitte bewahren Sie den Kaufbeleg immer auf. Wenn ein Garantiefall eintritt, benötigen wir Ihren Kaufbeleg, um zu prüfen, ob die Informationen, die Sie uns gegeben haben, korrekt sind. Ohne gültigen Kaufbeleg kann Ihr Garantieanspruch erlöschen.

Wie lang ist die Garantiezeit für Akkus der neuen Shark-Geräte?

Da wir großes Vertrauen in unsere Konstruktion und Qualitätskontrolle setzen, beträgt die Garantie für den Akku / die Akkus Ihres neuen Shark-Staubsaugers insgesamt zwei Jahre.

Die Garantiebedingungen zur Inanspruchnahme der Garantie für den „SHARK®“ Kabellosen Staubsauger IA3000 gelten entsprechend.

SO LEERT DU DEN STAUBBEHÄLTER

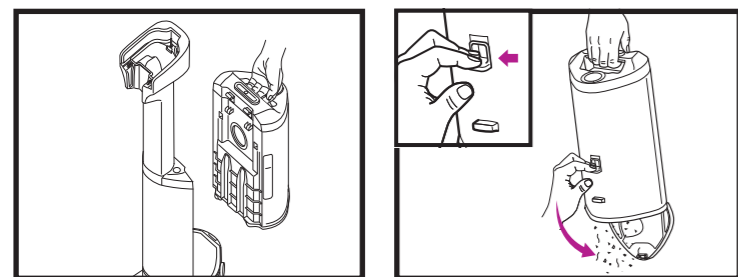

Der Staubbehälter des Docks fasst Staub und Schmutz von bis zu 45 Tagen. Wenn die Schmutz-Füllmarkierung MAX FILL erreicht ist, muss der Staubbehälter der Ladestation geleert werden. Den Behälter am Griff herausheben, um ihn zu entnehmen.

Den Behälter zum Entleeren über den Abfalleimer halten und den Entriegelungsknopf an der Seite drücken. Der Boden öffnet sich und der Schmutz kann entfernt werden.

AUTOMATISCHE ENTLERUNG AN DER LADESTATION

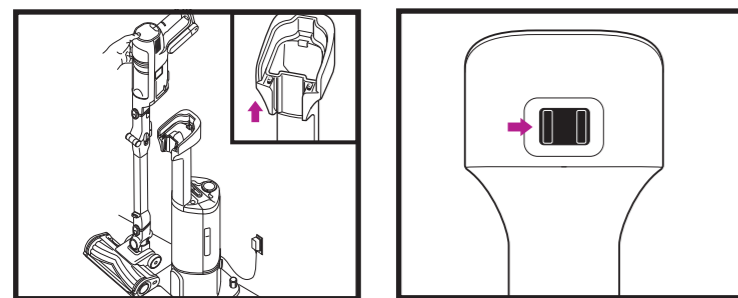

Lade das Gerät, indem du es auf der Ladestation platzierst. Achte darauf, dass die Kontakte am Saugrohr auf die Kontakte an der Halterung ausgerichtet sind.

Use Quiet Mode to dock and charge the vacuum without automatic evacuation. To activate Quiet Mode move slider to the right. Slider will not enter Quiet mode until evacuation is complete. If slider is in middle position, undock unit and slide to the right.

Shark Cordless PowerDetect Speed IA3000 IMPORTANT SAFETY INSTRUCTIONS

WARNING: TO REDUCE THE RISK OF INJURY, USER MUST READ INSTRUCTION MANUAL • HOUSEHOLD USE ONLY

WARNING When using an electrical appliance, to reduce the risk of fire, electric shock, injury, or property damage, basic precautions should always be followed, including the following:

- This vacuum consists of a motorised nozzle, wand, and handheld vacuum. These components contain electrical connections, electrical wiring, and moving parts that potentially present risk to the user.
- Before each use, carefully inspect all parts for any damage. If a part is damaged, discontinue use.
- Use only identical replacement parts.
- This vacuum contains no serviceable parts.
- Use only as described in this manual. **DO NOT** use the vacuum for any purpose other than those described in this manual.
- With the exception of the filters and dust cup, **DO NOT** expose any parts of the vacuum to water or other liquids.
- DO NOT** allow the appliance to be used by children. Keep the appliance and its cord out of reach of children. Do not allow to be used as a toy. Close supervision is necessary when used near children.

GENERAL USE

- This appliance can be used by persons with reduced physical, sensory or mental capabilities or lack of experience and knowledge if they have been given supervision or instruction concerning use of the appliance in a safe way and understand the hazards involved. Cleaning and user maintenance should not be done by children.
- Always turn off the vacuum before connecting or disconnecting any current carrying hoses, motorised nozzles, chargers, batteries, or other electrical or mechanical parts.
- DO NOT** handle plug or vacuum with wet hands.
- DO NOT** use without dust cup, filters, and brush-roll in place.
- Only use Shark branded filters and accessories. Damage caused by non-Shark filters and accessories may not be covered by the guarantee.
- DO NOT** put any objects into nozzle or accessory openings. **DO NOT** use with any opening blocked; keep free of dust, lint, hair, and anything that may reduce airflow.
- DO NOT** use if nozzle or accessory airflow is restricted. If the air paths or the motorised floor nozzle become blocked, turn the vacuum off. Remove all obstructions before you turn on the unit again.
- Keep nozzle and all vacuum openings away from hair, face, fingers, uncovered feet, or loose clothing.
- DO NOT** use if vacuum is not working as it should, or has been dropped, damaged, left outdoors, or dropped into water.
- Use extra care when cleaning on stairs.
- DO NOT** leave the vacuum unattended while powered on.
- When powered on, keep the vacuum moving over the carpet surface at all times to avoid damaging the carpet fibres.
- If you have delicate or wool carpets, particularly loop pile, please try the vacuum on a hidden area first to ensure the spinning brush-rolls do not damage or unpick carpet fibres.
- DO NOT** use to pick up:
 - Liquids
 - Large objects
 - Hard or sharp objects (glass, nails, screws, or coins)
 - Large quantities of dust (including drywall, fireplace ash, or embers). **DO NOT** use as an attachment to power tools for dust collection.
 - Smoking or burning objects (hot coals, cigarette butts, or matches)
 - Flammable or combustible materials (lighter fluid, petrol, or kerosene)
 - Toxic materials (chlorine bleach, ammonia, or drain cleaner)
- DO NOT** use in the following areas:
 - Poorly lit areas
 - Wet or damp surfaces
 - Outdoor areas
 - Spaces that are enclosed and may contain explosive or toxic fumes or vapours (lighter fluid, petrol, kerosene, paint, paint thinners, mothproofing substances, or flammable dust)
- Turn off the vacuum before plugging in or unplugging the charger.
- Turn off the vacuum before any adjustment, cleaning, maintenance or troubleshooting.
- During cleaning or routine maintenance, **DO NOT** cut anything other

than hair, fibres, or string wrapped around the brush-roll.

- Allow all filters to air-dry completely before replacing in the vacuum to prevent liquid from being drawn into electric parts.
- DO NOT** modify or attempt to repair the vacuum or the battery yourself, except as indicated in this manual. **DO NOT** use the battery or vacuum if it has been modified or damaged. Damaged or modified batteries may exhibit unpredictable behavior resulting in fire, explosion or risk of injury.
- Turn off all controls before unplugging.
- Always turn off this appliance before connecting or disconnecting motorised nozzle or hand tool.
- If the supply cord is damaged, it must be replaced by the manufacturer, its service agent or similarly qualified persons in order to avoid a hazard.

BATTERY PACK

- The battery is the power source for the vacuum. Carefully read and follow all charging instructions.
- To prevent unintentional starting, ensure the vacuum is powered off before picking up or carrying the vacuum. **DO NOT** carry the appliance with your finger on the power switch.
- For IA3000 Series, use only the XDCKIA3000EU charging dock (One battery can be charged) or DK25A-220100H-V or GQ30B-225100-AG charger.
- Keep the battery away from all metal objects such as paper clips, coins, keys, nails, or screws. Shorting the battery terminals increases the risk of fire or burns.
- Under abusive conditions, liquid may be ejected from the battery. Avoid contact with this liquid, as it may cause irritation or burns. If contact occurs, flush with water. If liquid contacts eyes, seek medical help.
- Battery should not be stored at temperatures below 3°C (37.4°F) or above 40°C (104°F) to maintain long-term battery life.
- DO NOT** charge battery at temperatures below 5°C (40°F) or above 40°C (104°F). Charging improperly or at temperatures outside of the specified range may damage the battery and increase the risk of fire.
- Store the appliance indoors. **DO NOT** use or store it below 3°C (37.4°F). Ensure the appliance is at room temperature before operating.
- DO NOT** expose the battery to fire or temperatures above 130°C (265°F) as it may cause explosion.
- Use appliances only with specifically designated battery packs. Use of any other battery packs may create a risk of injury and fire.
- Disconnect the battery pack from the appliance before making any adjustments, changing accessories, or storing appliance. Such preventive safety measures reduce the risk of starting the appliance accidentally.
- For IA3000 Series, use only Shark battery pack XIABTR540EU (18V 3750mAh 67.5wh)

ODOUR (IA3000 SERIES ONLY)

- Observe the following when interacting with the Anti-Odour Technology cartridge:
 - DO NOT** attempt to disassemble Anti-Odour Technology cartridge.
 - Avoid direct contact with the fragrance pod in the cartridge.
 - DO NOT** directly inhale from the Anti Odour Technology cartridge.
 - Keep away from children and pets.
 - Keep away from heat, sparks, and open flame.
 - DO NOT** place in direct sunlight.

FRAGRANCE CARTRIDGE FIRST AID

- Observe the following when interacting with the Anti-Odour Technology cartridge:
 - Avoid contact with fabrics and finished surfaces.
 - Eye contact: Remove contact lenses if present. Rinse continuously with water for several minutes.
 - Skin contact: Wash hands thoroughly after handling. If irritation or rash develops, seek medical advice/attention.
 - Inhalation: Move person to fresh air if they are experiencing any respiratory symptoms. If symptoms persist, seek medical advice/attention.
 - Ingestion: **DO NOT** induce vomiting. Seek medical advice/attention.

Please be sure to read and save the warnings on other side prior to using your unit.

QUICK START GUIDE

How to set up the IA3000 Series
Shark Cordless PowerDetect Speed.



ENGLISH

ASSEMBLY

- Slide the **Wand** onto the neck of the **Floor Nozzle** until it clicks into place.
- Align the **Hand Vacuum** nozzle opening with the top of the wand and slide it on until it clicks into place.
- Make sure the **Dock Base** is facing upright. Slide the **Charging Post** into the slot on front of dock until it clicks.
- Place the dock on the floor near a wall outlet. Plug the **Power Cord** into the outlet.
- Store the crevice tool using **Accessory Storage** on the dock. For proper operation, ensure all components are completely connected and clicked into place.

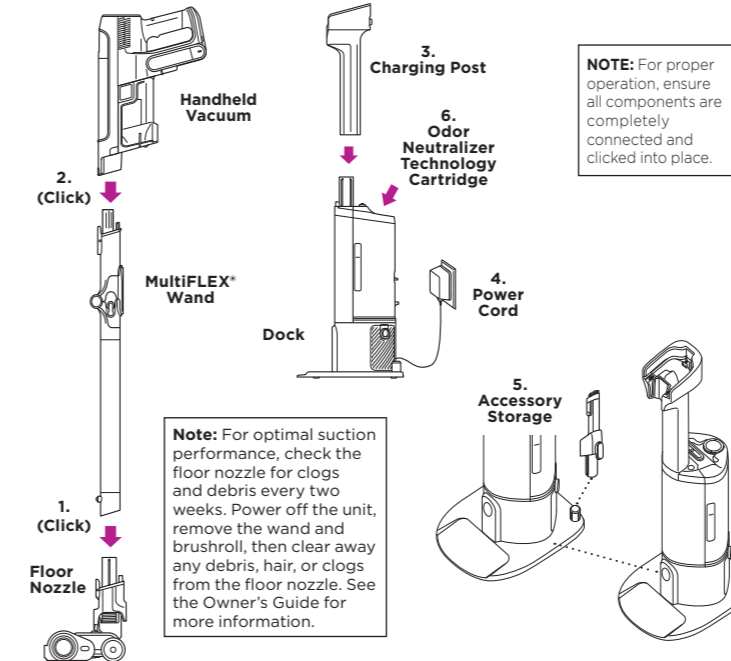

EMPTYING THE DUSTBIN

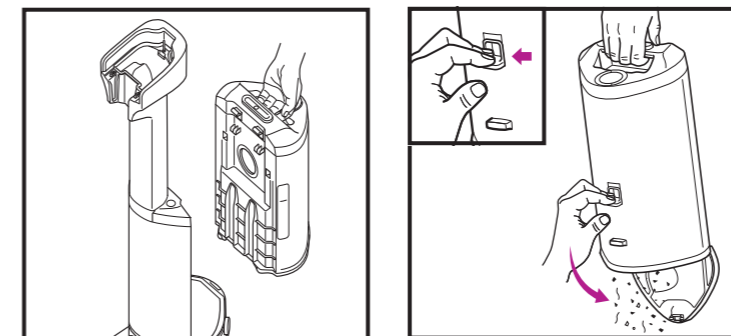

The dock dust bin holds up to 45 days' worth of dust and debris. To empty the bin, hold it over the rubbish bin and press the release button on the side. The bottom will open to release the debris.

To empty the bin, hold it over the rubbish bin and press the release button on the side. The bottom will open to release the debris.

AUTO-EMPTY DOCK CHARGING

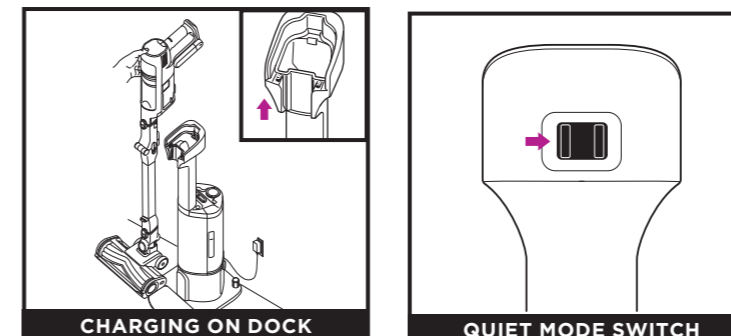

Charge the unit by placing it on the dock. Make sure the contacts on the wand are aligned with the contacts on the charging post.

Use Quiet Mode to dock and charge the vacuum without automatic evacuation. To activate Quiet Mode move slider to the right. **Slider will not enter Quiet mode until evacuation is complete. If slider is in middle position, undock unit and slide to the right.**

POWER ON/OFF

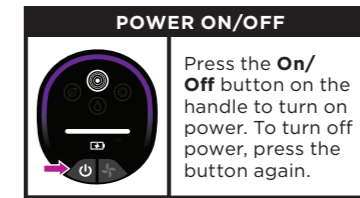

MODE SELECTION

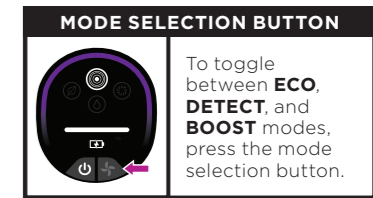

MODES EXPLAINED

ECO MODE Maximizes runtime.

DETECT MODE SENSES YOUR ENVIRONMENT TO OPTIMIZE YOUR CLEANING EXPERIENCE.

Detect technology is **ONLY** activated in Detect mode and is activated automatically when the unit is in use.

Dirt Detect: Identifies dirtier high-traffic areas and automatically boosts suction power to pull in hidden dirt.

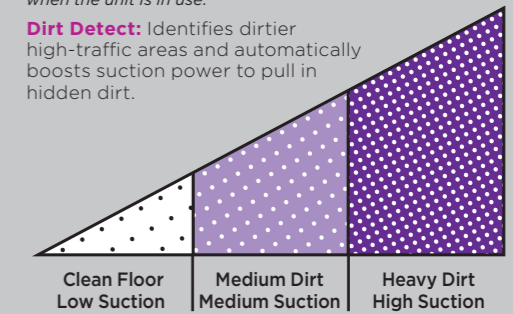

NOTE: UI lights are synced with Dirt Detect and show current suction level.

ADDITIONAL DETECT TECHNOLOGY



Dirt Reveal: On hard floors ONLY. The Dirt Reveal light illuminates the cleaning path so you can more easily spot dirt and debris.

Edge Detect: Dynamically detects edges and corners while maximizing suction power to remove stubborn dirt.

Floor Detect™: The brushroll responds to surface changes and automatically adjusts to optimize your clean.

BOOST MODE Maximizes suction.

IMPORTANT: FILTER CLEANING

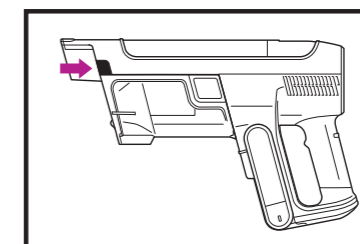

1. To access filter, press the dust cup release button and remove the dust cup.

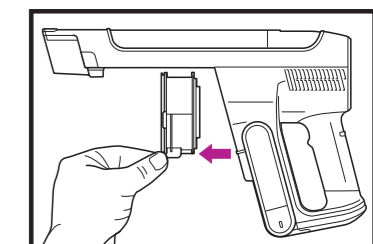

2. Pull the release tab to remove the filter for the vacuum.
3. After cleaning, slide the filter back into the vacuum.

NOTE: For best results, clean your filters at least once a month and replace the filters regularly. To clean filters, clear loose debris and rinse with cold water **ONLY** to prevent damage from cleaning chemicals. Allow all filters to dry fully before reinstalling to prevent liquid from being drawn into electrical parts. Maintaining your Filters will ensure successful cleaning and Auto-Empty evacuation.



READ AND SAVE THESE INSTRUCTIONS
VISIT qr.sharkclean.com/IA3000Series OR
SCAN HERE
FOR FULL INSTRUCTIONS & REPLACEMENT PARTS

Aspiradora sin cable PowerDetect Speed Gama IA3000 INSTRUCCIONES DE SEGURIDAD IMPORTANTES

 **ADVERTENCIA: CON EL FIN DE REDUCIR EL RIESGO DE QUE SE PRODUZCAN LESIONES, EL USUARIO DEBE LEER EL MANUAL DE INSTRUCCIONES • PARA USO EXCLUSIVAMENTE DOMÉSTICO**

ADVERTENCIA Con el fin de reducir el riesgo de incendios, descargas eléctricas, lesiones o daños materiales, al usar aparatos eléctricos es conveniente tomar en todo momento precauciones básicas como las siguientes:

- Esta aspiradora consta de un cabezal motorizado, un tubo y una aspiradora de mano. Estos componentes contienen conexiones eléctricas, cableado eléctrico y piezas móviles que representan un posible riesgo para el usuario.
- Antes de usar el producto, inspecciona minuciosamente todas las piezas por si presentasen daños. Si alguna pieza está dañada, no sigas utilizando el producto.
- Utiliza exclusivamente recambios idénticos.
- Esta aspiradora no incluye piezas reparables.
- Utiliza la máquina exclusivamente tal y como se indica en este manual. **NO** utilices la aspiradora con un propósito diferente al descrito en este manual.
- A excepción de los filtros y el depósito de polvo, **NO** pongas en contacto con agua u otros líquidos ninguna otra pieza de la aspiradora.
- NO** permitas que los niños utilicen el producto. Mantén el producto y su cable fuera del alcance de los niños. No permitas que se utilice como juguete. Extrema la precaución cuando utilices el producto cerca de niños.

USO GENERAL

- Este producto pueden utilizarlo personas con facultades físicas, sensoriales o intelectuales disminuidas, o que carezcan de la experiencia y los conocimientos debidos, siempre que sea bajo supervisión y si han recibido instrucciones para utilizar el producto de manera segura, además de entender los posibles riesgos. Los niños no deben encargarse de la limpieza ni el mantenimiento del producto.
- Apaga siempre la aspiradora antes de conectar o desconectar cualquier tubo flexible con corriente, cabezal motorizado, cargador, batería u otras piezas eléctricas o mecánicas.
- NO** manipules el enchufe ni la aspiradora con las manos mojadas.
- NO** utilices el producto sin haber colocado antes en su sitio el depósito de polvo, los filtros y el cepillo giratorio.
- Utiliza exclusivamente filtros y accesorios de la marca Shark. Los daños causados por filtros y accesorios de otra marca que no sea Shark pueden no estar cubiertos por la garantía.
- NO** introduzcas ningún objeto en las aberturas del cabezal o de los accesorios. **NO** utilices el producto si hay alguna abertura obstruida; mantén las aberturas libres de polvo, pelusa, cabellos y todo lo que pueda reducir el flujo de aire.
- NO** utilices el producto si el flujo de aire en el cabezal o el accesorio es limitado. Si se obstruyen los conductos de aire o el cabezal motorizado, apaga la aspiradora. Retira cualquier obstrucción existente antes de volver a utilizar la aspiradora.
- Mantén el cabezal y todas las aberturas de la aspiradora alejados del cabello, la cara, los dedos, los pies descalzos y la ropa suelta.
- NO** utilices la aspiradora si no funciona correctamente o bien si se ha caído, ha sufrido daños, se ha dejado a la intemperie o se ha sumergido en agua.
- Ten mucho cuidado al limpiar en escaleras.
- NO** dejes la aspiradora sin vigilar mientras esté encendida.
- Cuando esté encendida, mueve constantemente la aspiradora sobre la alfombra para evitar dañar las fibras textiles.
- Si tienes alfombras delicadas o de lana, especialmente de rizo, prueba primero a aspirar un área que no se vea para asegurarte de que los cepillos giratorios no dañan las fibras de la alfombra ni se enganchan en ellas.
- NO** la utilices para recoger:

- Líquidos
- Objetos de gran tamaño
- Objetos duros o afilados (cristales, clavos, tornillos o monedas)
- Grandes cantidades de polvo (como polvo de yeso, cenizas de chimeneas o ascuas). **NO** la utilices como accesorio de herramientas eléctricas para la recogida de polvo.
- Objetos humeantes o en combustión (brasas, colillas de cigarrillos o cerillas)
- Materiales inflamables o combustibles (líquido para encender fuego, gasolina o queroseno)
- Materiales tóxicos (lejía, amoníaco o limpiatuberías)

- NO** la utilices en este tipo de lugares:
 - Zonas mal iluminadas
 - Superficies húmedas o mojadas
 - Lugares al aire libre
 - Espacios cerrados o que puedan contener humos o vapores explosivos o tóxicos (líquido combustible, gasolina, queroseno, pintura, disolvente de pintura, antipolillas o polvo inflamable)
- Apaga la aspiradora antes de enchufar o desenchufar el cargador.
- Apaga la aspiradora antes de realizar cualquier tarea de ajuste, limpieza, mantenimiento o de solucionar cualquier problema.
- Al realizar tareas de limpieza o mantenimiento rutinario, corta **SOLO** el cabello, las fibras o las hebras que se hayan podido enredar en el cepillo giratorio.

- Deja que todos los filtros se sequen completamente al aire antes de volver a colocarlos en la aspiradora para impedir que entre líquido en las piezas eléctricas.
- NO** alteres ni intentes reparar la aspiradora ni la batería tú mismo, y cíñete exclusivamente a las indicaciones de este manual. **NO** utilices la batería ni la aspiradora si se ha alterado o dañado. Las baterías dañadas o alteradas suponen un comportamiento imprevisible que podría derivar en fuego, explosiones o riesgo de lesiones.
- Apaga la aspiradora antes de desenchufarla.
- Apaga siempre este producto antes de conectar o desconectar el cabezal motorizado o el accesorio de mano.
- Si el cable de alimentación sufre daños, para evitar peligros, lo deberá reemplazar el fabricante, un técnico autorizado o personal igualmente cualificado.

BATERÍA

- Esta aspiradora recibe alimentación por medio de la batería. Lee y sigue cuidadosamente todas las instrucciones de carga.
- Para evitar que la aspiradora se ponga en marcha accidentalmente, asegúrate de que esté apagada antes de cogerla o transportarla. **NO** transportes el producto con el dedo sobre el interruptor.
- Utiliza las aspiradoras de la gama IA3000 únicamente con la base de carga XDCCKIA3000EU (Se puede cargar una batería), el cargador DK25A-220100H-V o el cargador GQ30B-225100-AG.
- Mantén la batería alejada de objetos metálicos como clips, monedas, llaves, clavos o tornillos. Si se cortocircuitan los terminales de la batería, aumentará el riesgo de provocar un incendio o quemaduras.
- En caso de mal uso, la batería puede expulsar líquido. Evita el contacto con el líquido, ya que puede provocar irritaciones o quemaduras. Si se produce el contacto, enjuágate con agua. Si el líquido entra en contacto con los ojos, pide ayuda médica.
- La batería no se debe almacenar a temperaturas inferiores a 3 °C ni por encima de 40 °C para conservar su vida útil.
- NO** cargues la batería a temperaturas inferiores a 5 °C ni superiores a 40 °C. Si se carga de forma inadecuada o a temperaturas que no estén comprendidas dentro del rango especificado, la batería podría dañarse y aumentar el riesgo de incendio.
- Guarda el producto en interiores. **NO** lo utilices ni almacenes a temperaturas inferiores a 3 °C. Asegúrate de que el producto se encuentra a temperatura ambiente antes de ponerlo en funcionamiento.
- NO** expongas la batería al fuego ni a temperaturas superiores a 130 °C, ya que podría explotar.
- Usa el producto únicamente con la batería específicamente diseñada para él. El uso de otra batería puede provocar riesgo de lesiones e incendio.
- Desconecta la batería antes de llevar a cabo cualquier ajuste, cambiar un accesorio o guardar el producto. Estas medidas de seguridad preventivas reducen el riesgo de que el producto se ponga en marcha por accidente.
- Utiliza las aspiradoras de la gama IA3000 únicamente con la batería Shark XIABTR540EU (18V 3750mAh 67.5wh).

TECNOLOGÍA ANTILORES (SOLO EN LA GAMA IA3000)

- Ten en cuenta lo siguiente en relación con el cartucho con tecnología antiolors:
 - NO intentes** desmontar el cartucho con tecnología antiolors.
 - Evita el contacto directo con la cápsula del cartucho que contiene la fragancia.
 - NO** inhales directamente del cartucho con tecnología antiolors.
 - Mantenlo lejos de niños y mascotas.
 - Mantenlo lejos de fuentes de calor, chispas y llamas vivas.
 - NO** lo expongas a la luz solar directa.

PRIMEROS AUXILIOS RELACIONADOS CON EL CARTUCHO DE AROMA

- Ten en cuenta lo siguiente en relación con el cartucho con tecnología antiolors:
 - Evita que entre en contacto con tejidos y superficies que presenten un acabado final.
 - En caso de contacto con los ojos: Si llevas lentillas, quítatelas. Enjuágate los ojos con abundante agua durante varios minutos.
 - En caso de contacto con la piel: lávate bien las manos después de manipularlo. En caso de que se produzca alguna irritación o sarpullido, consulta con un médico o acude a un centro médico.
 - En caso de inhalación: si la persona que ha inhalado la fragancia experimenta síntomas respiratorios, llévala a un lugar para que respire aire fresco. Si los síntomas persisten, consulta con un médico o acude a un centro médico.
 - En caso de ingestión: **NO** provoque el vómito. Consulta con un médico o acude a un centro médico.

FIVE (5) YEAR LIMITED WARRANTY

When a consumer buys a product in Europe, they get the benefit of legal rights relating to the quality of the product (your “statutory rights”). You can enforce these rights against your retailer. However, at Shark® we are so confident about the quality of our products that we give the original product owner an additional manufacturer’s guarantee of up to five years (2 year standard plus 3 on registration). These terms and conditions relate to our manufacturer’s guarantee only - your statutory rights are unaffected.

The conditions below describe the prerequisites and scope of our guarantee. They do not affect your statutory rights or the obligations of your retailer and your contract with them.

The Lithium ION power pack is not covered by the 5 year guarantee (see battery guarantee below)

Shark® Guarantees

A household appliance like a vacuum cleaner constitutes a sizeable investment. Your new machine needs to work properly for as long as possible. The guarantee it comes with is an important consideration - and reflects how much confidence the manufacturer has in its product and manufacturing quality.

Every Shark® machine comes with a free parts and labour guarantee. You'll find online support at www.sharkclean.eu

How do I register my extended Shark® guarantee?

You can register your guarantee online within 28 days of purchase. To save time, you'll need the following information about your machine:

- Date you purchased the machine (receipt or delivery note)

To register online, please visit www.sharkclean.eu/register-guarantee. Products purchased directly from Shark® are automatically registered.

IMPORTANT

- Both the 2 years and the extended 3 years guarantee will only cover your product from the date of purchase.
- Please keep your receipt at all times. Should you need to use your guarantee we will need your receipt to verify the information you have supplied to us is correct. The inability to produce a valid receipt may invalidate your guarantee.

What are the benefits of registering my free Shark® guarantee?

When you register your guarantee we'll have your details to hand if we ever need to get in touch. If you further agree to receive communications from us, you can also receive tips and advice on how to get the best out of your Shark® vacuum and hear the latest news about new Shark® technology and launches.

If you register your guarantee online, you'll get instant confirmation that we've received your details.

How long are new Shark® machines guaranteed for?

Our confidence in our design and quality control means that your new Shark® vacuum cleaner is guaranteed for a total of up to five years (2 years plus 3 years on registration).

What is covered by the free Shark® guarantee?

Repair or replacement (at Shark’s discretion) of your Shark® machine, including all parts and labour. A Shark® guarantee is in addition to your legal rights as a consumer.

What is not covered by the free Shark® guarantee?

- Blockages - for details of how to unblock your vacuum cleaner, please refer to the instructions.
- Normal wear and tear such as brush bar, fuse, belt, batteries, hose etc.
- Accidental damage, faults caused by negligent use or care, misuse, neglect, careless operation or handling of the vacuum cleaner which is not in accordance with the Shark® instructions supplied with your machine.
- Use of the vacuum cleaner for anything other than normal domestic household purposes.
- Use of parts not assembled or installed in accordance with the operating instructions.
- Use of parts and accessories which are not Shark® Genuine Components.
- Faulty installation (except where installed by Shark®).
- Repairs or alterations carried out by parties other than Shark® or its agents.
- The Lithium ION power pack battery. Please see below for battery guarantee.

What happens when my guarantee runs out?

Shark® does not design products to last for a limited time. We do appreciate that there may be a desire for our customers to want to repair their vacuum cleaners after the guarantee has lapsed. In this case please contact our Freephone customer service help line.

Where can I buy genuine Shark® spares and accessories?

Shark® spares and accessories are developed by the same engineers who developed your Shark® vacuum. You'll find a full range of Shark® spares, replacement parts and accessories for all Shark® machines at www.sharkclean.eu. Please remember that damage caused by use of non-Shark® spares is not covered under your guarantee.

TWO (2) YEAR LIMITED BATTERY GUARANTEE

When a consumer buys a product in Europe, they get the benefit of legal rights relating to the quality of the product (your “statutory rights”). You can enforce these rights against your retailer. However, at Shark® we are so confident about the quality of our products that we give you an additional manufacturer’s guarantee of two years for the battery. These terms and conditions relate to our manufacturer’s guarantee only - your statutory rights are unaffected.

Every Shark® machine comes with a free parts and labour guarantee. You'll find online support at www.sharkclean.eu/register-guarantee

IMPORTANT

- The manufacturer's guarantee covers your battery for 2 years starting on the date of delivery.
- Please keep your receipt at all times. Should you need to use your guarantee we will need your receipt to verify the information you have supplied to us is correct. The inability to produce a valid receipt may invalidate your guarantee.

How long are new Shark® batteries guaranteed for?

Our confidence in our design and quality control means that your new Shark® vacuum cleaner battery is guaranteed for a total of two years.

What is covered by the free Shark® guarantee?

Repair or replacement of your Shark® machine (at Shark’s discretion to decide whether to replace or repair) including all parts and labour. A Shark® guarantee is in addition to your legal rights as a consumer.

What is not covered by the free Shark® guarantee?

- Normal wear and tear of parts which require regular maintenance and/or replacement to ensure the proper functioning of your unit.
- Accidental damage, faults caused by negligent use or care, misuse, neglect, careless operation or handling of the vacuum cleaner which is not in accordance with the Shark® Instructions supplied with your machine.
- Use of the battery for anything other than normal domestic household purposes.
- Use of parts not assembled or installed in accordance with the instructions.
- Use of parts and accessories which are not Shark® spares.
- Faulty installation (except where installed by Shark®).

Where can I buy genuine Shark® spares and accessories?

Shark® spares and accessories are developed by the same engineers who developed your Shark® vacuum. You'll find a full range of Shark® spares, replacement parts and accessories for all Shark® machines at www.Sharkclean.eu. Please remember that damage caused by use of non-Shark® spares is not covered under guarantee.



LEE Y GUARDA ESTAS INSTRUCCIONES

VISITA [qr.sharkclean.com/IA3000EUSERIES O](http://qr.sharkclean.com/IA3000EUSERIES_O)

ESCANEA AQUÍ

PARA OBTENER TODA LA INFORMACIÓN SOBRE INSTRUCCIONES Y RECAMBIOS

Asegúrate de leer y guardar las advertencias del anverso antes de usar la unidad.

GUÍA DE INICIO RÁPIDO

Cómo configurar la gama IA3000 de la aspiradora sin cable Shark PowerDetect Speed.



MONTAJE

1. Introduce el **tubo** en el cuello del **cabezal** hasta que se enganche con un clic.
2. Alinea la abertura del cabezal de la **aspiradora de mano** con la parte superior del tubo e introdúcela por él hasta que encaje con un clic.
3. Asegúrate de que la **base de carga** esté orientada hacia arriba. Introduce el **tubo de carga** en la ranura situada en la parte superior de la base de carga hasta que se fije con un clic.
4. Coloca la base de carga en el suelo cerca de una toma de corriente de pared. Enchufa el **cable de alimentación** en la toma de corriente.
5. Guarda la boquilla estrecha en el **compartimento para accesorios** de la base.

Para que el producto funcione correctamente, asegúrate de que todas las piezas estén bien conectadas y encajadas en su lugar.

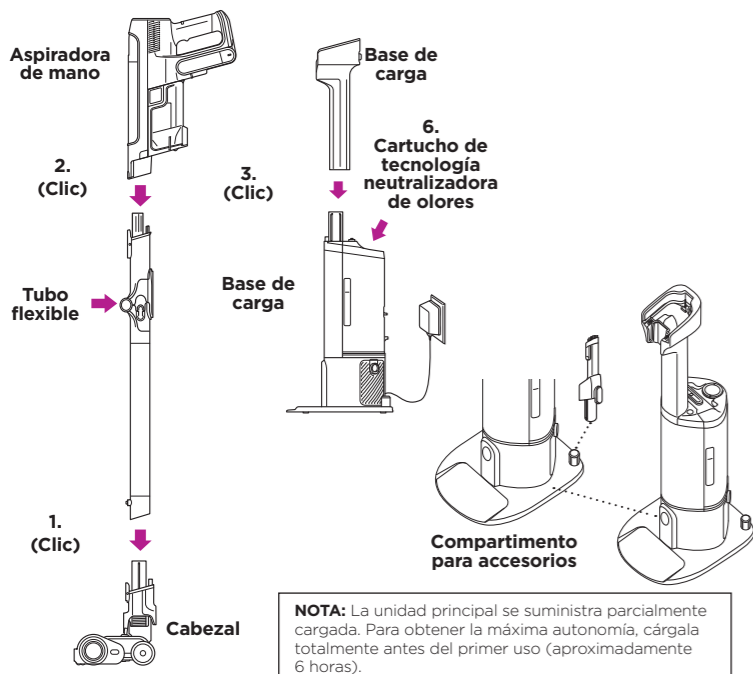

NOTA: La unidad principal se suministra parcialmente cargada. Para obtener la máxima autonomía, cárgala totalmente antes del primer uso (aproximadamente 6 horas).

VACIADO DEL DEPÓSITO DE POLVO

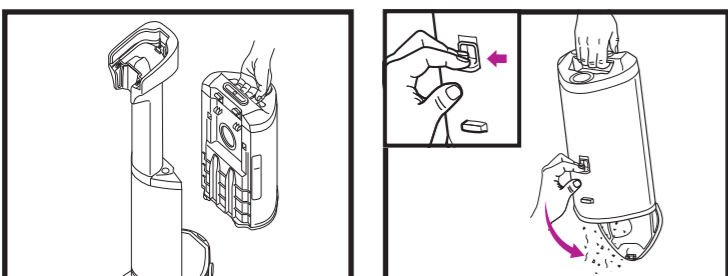

El depósito de polvo de la base tiene capacidad para almacenar polvo y residuos hasta 45 días. Para retirar el depósito, tira del asa y levántalo.

Para vaciar el depósito, sostenlo sobre un cubo de basura y presiona el botón de desenganche situado en el lateral. La parte inferior se abrirá para liberar los residuos.

CARGA EN LA BASE DE VACIADO AUTOMÁTICO

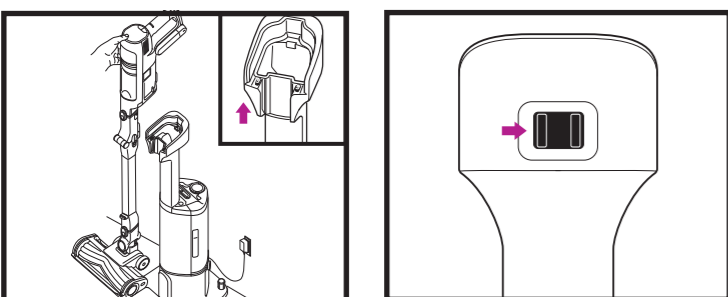

Para cargar la unidad, colócala en la base. Asegúrate de que los contactos del tubo de la aspiradora queden alineados con los contactos del tubo de carga.

Use Quiet Mode to dock and charge the vacuum without automatic evacuation. To activate Quiet Mode move slider to the right. Slider will not enter Quiet mode until evacuation is complete. If slider is in middle position, undock unit and slide to the right.

POWER (ENCENDIDO/APAGADO)

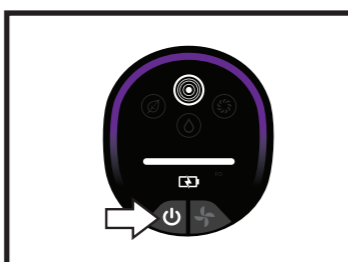

Presiona el botón de encendido/apagado de la pantalla para encender la aspiradora. Para apagarla, vuelve a pulsar el botón.

SELECCIÓN DE MODOS

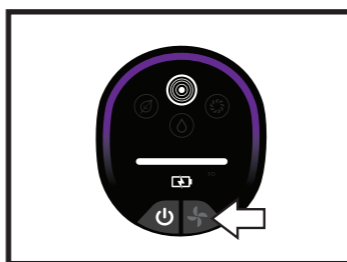

Pulsa el botón de selección de modos para alternar entre los modos ECO, AUTO y BOOST.

EXPLICACIÓN DE LOS MODOS

ECO (ECOLÓGICO) Maximiza la autonomía

DETECT (detectar) ANALIZA EL ENTORNO PARA OPTIMIZAR LA LIMPIEZA.

La tecnología de detección **SOLO** funciona en el modo Detect (detectar) y se activa automáticamente cuando la unidad está en uso.

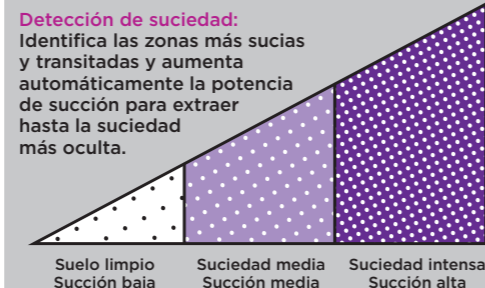

OTRAS TECNOLOGÍAS DE DETECCIÓN

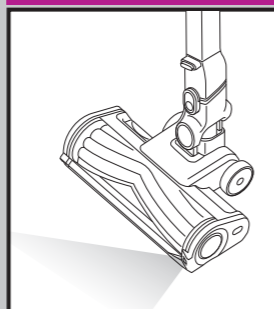

Detección de suciedad: Identifica las zonas más sucias y transitadas y aumenta automáticamente la potencia de succión para extraer hasta la suciedad más oculta.

Floor Detect™: El cepillo giratorio detecta los diferentes tipos de superficies y se ajusta automáticamente para optimizar la limpieza.

Dirt Reveal: Solo en suelos duros, la luz Dirt Reveal ilumina el recorrido de limpieza para que puedas ver el polvo y la suciedad más fácilmente.

BOOST (AUMENTAR) Succión máxima

IMPORTANTE: LIMPIEZA DEL FILTRO

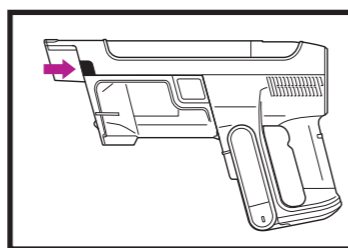

1. Para acceder al filtro, pulsa el botón de desenganche del depósito de polvo y retíralo.

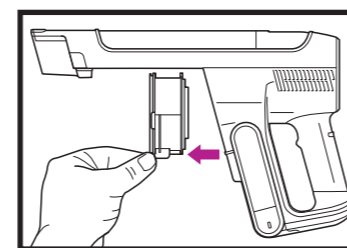

2. Tira de la pestaña de desenganche para retirar el filtro de la aspiradora.
3. Cuando hayas terminado de limpiarlo, vuelve a deslizar el filtro en la aspiradora.

NOTA: Para lograr los mejores resultados, limpia los filtros al menos una vez al mes y sustitúyelos periódicamente. Para limpiar los filtros, limpia la suciedad que haya suelta y enjuágalos ÚNICAMENTE con agua fría para evitar cualquier daño que puedan producir los productos químicos de limpieza. Deja que todos los filtros se sequen completamente antes de volver a instalarlos para evitar que entre líquido en los componentes eléctricos. El mantenimiento de los filtros garantizará que el proceso de evacuación de vaciado automático se realice correctamente.

Shark NINJA

GARANTÍA LIMITADA DE HASTA CINCO (5) AÑOS

Cuando una persona adquiere un producto en Europa, está amparada por derechos legales en lo que respecta a la calidad de dicho producto. Usted puede hacer valer esos derechos ante su proveedor. No obstante, en Shark confiamos tanto en la calidad de nuestros productos que le ofrecemos una garantía adicional del fabricante de hasta cinco años (2 años como garantía estándar y otros 3 años más al registrarse). Estos términos y condiciones se aplican solamente a la garantía del fabricante; sus derechos legales no se verán afectados.

A continuación, se detallan los requisitos previos y el alcance de nuestra garantía. Dichas condiciones no afectan a sus derechos legales, a las obligaciones de su proveedor ni a los acuerdos que usted haya estipulado con él.

La unidad de alimentación de iones de litio no está cubierta por la garantía de cinco años (consultar abajo la garantía de la batería).

Las condiciones y el alcance de nuestra garantía del fabricante, proporcionada por SharkNinja Germany GmbH, Rotfeder-Ring 9, 60327 Frankfurt am Main (Alemania), se describen a continuación.

Garantías de Shark*

Un aparato electrodoméstico como una aspiradora es una inversión considerable. El nuevo aparato debe funcionar correctamente el mayor tiempo posible. La garantía que lo acompaña es un compromiso importante y refleja el grado de confianza del fabricante en la calidad de sus productos.

Todos los aparatos Shark están respaldados por una garantía gratuita contra defectos de materiales o mano de obra. Puede obtener ayuda en línea en www.Sharkclean.eu.

¿Cómo debo registrar mi garantía ampliada Shark*?

Puede registrar su garantía en línea en un plazo de 28 días a partir de la fecha de compra. Para ahorrar tiempo, le informamos de que necesitará los siguientes datos de su máquina:

- Fecha de compra (factura, recibo o albarán)

Para registrarse en línea, visite www.Sharkclean.eu/register-guarantee. Los productos adquiridos directamente a Shark se registran automáticamente.

IMPORTANTE

- Tanto la garantía de 2 años como la prórroga de 3 años (previo registro) son válidas a partir de la fecha de compra.
- Conserve su recibo de compra. Si decide ampliar la garantía, necesitaremos el documento para comprobar que la información que nos ha suministrado es correcta. En caso de no disponer del documento de compra, la garantía podría quedar anulada.

Cuáles son los beneficios de registrar mi garantía gratuita Shark*?

Al registrarse, nos permite disponer de sus datos por si necesitamos contactar con usted. Si acepta que le enviemos comunicaciones, también puede recibir consejos para optimizar el uso de su aspiradora Shark e información sobre nuevos lanzamientos y tecnologías Shark.

Si registra su garantía en línea, recibirá inmediatamente la confirmación de que hemos recibido sus datos.

¿Cuánto duran las garantías de las máquinas nuevas Shark*?

La confianza en nuestro diseño y en nuestro control de calidad nos permite ofrecer una garantía para su nueva aspiradora Shark de hasta cinco años (2 años como garantía estándar y otros 3 años más al registrarse).

¿Qué cubre la garantía gratuita Shark*?

Reparación o sustitución de su máquina Shark (a discreción del fabricante), incluyendo todas las piezas y la mano de obra. La garantía Shark es adicional a sus derechos legales como consumidor.

¿Qué aspectos no cubre la garantía gratuita Shark*?

1. Obstrucciones: Consulte en el manual de uso cómo desatascar la aspiradora.
2. Desgaste y deterioro normales de los componentes (eje del cepillo, fusibles, correas, tubo, etc.).
3. Daño accidental y fallos debidos a uso o mantenimiento incorrecto, descuido, maniobras imprudentes o manipulación de la aspiradora que no respete lo indicado en el manual de uso Shark suministrado con la máquina.
4. Uso de la aspiradora para fines distintos de la limpieza normal del hogar.
5. Montaje de componentes o accesorios en contradicción con las instrucciones.
6. Fallos debido al uso de piezas y accesorios que no sean componentes Shark originales.
7. Instalación incorrecta (salvo que la haya efectuado Shark).
8. Reparaciones o modificaciones realizadas por personas ajenas a Shark o al servicio de asistencia autorizado.
9. La unidad de alimentación de iones de litio. Consulte la página siguiente para obtener más información sobre la garantía de la batería.

¿Qué sucede cuando vence la garantía?

Shark no diseña sus productos para que duren solo un tiempo limitado. Somos conscientes de que es posible que los clientes deseen reparar sus aspiradoras una vez que haya vencido la garantía. Puede obtener ayuda en línea en www.Sharkclean.eu.

¿Dónde puedo adquirir recambios y accesorios originales Shark*?

Los recambios y accesorios Shark están diseñados por los mismos ingenieros que desarrollan las aspiradoras Shark. Puede ver el catálogo de recambios, piezas de repuesto y accesorios originales para todos los aparatos de Shark en www.Sharkclean.eu.

Recuerde que la garantía no cubre los daños causados por el uso de recambios que no sean de Shark.

Teléfono gratuito de Atención al cliente: **+34 900 839 453**

GARANTÍA LIMITADA DE DOS (2) AÑOS DE LA BATERÍA

Cuando una persona adquiere un producto en Europa, está amparada por derechos legales en lo que respecta a la calidad de dicho producto. Usted puede hacer valer esos derechos ante su proveedor. No obstante, Shark* confía tanto en la calidad de sus productos que le ofrece una garantía adicional del fabricante de dos años para las baterías. Estos términos y condiciones se aplican solamente a la garantía del fabricante; sus derechos legales no se verán afectados.

Las condiciones y el alcance de nuestra garantía del fabricante, proporcionada por SharkNinja Germany GmbH, Rotfeder-Ring 9, 60327 Frankfurt am Main (Alemania), se describen a continuación.

Todas las baterías Shark* están respaldadas por una garantía gratuita que cubre defectos de materiales y mano de obra. Puede obtener ayuda en línea en www.Sharkclean.eu.

IMPORTANTE

- La garantía del fabricante cubre la batería durante dos años, a partir de la fecha de compra.
- Conserve su recibo de compra. Si necesita hacer uso de la garantía, necesitaremos el recibo para comprobar que la información que nos ha suministrado es correcta. En caso de no disponer del documento de compra, la garantía podría quedar anulada.

¿Durante cuánto tiempo cubre la garantía a las baterías Shark nuevas?

La confianza en nuestro diseño y en nuestro control de calidad nos permite garantizar la batería de su nueva aspiradora Shark* durante un total de dos años.

¿Qué cubre la garantía gratuita Shark*?

La reparación o sustitución de su batería Shark* (queda a discreción del fabricante si se debe sustituir o reparar), incluidas todas las piezas y la mano de obra. La garantía Shark* es adicional a sus derechos legales como consumidor.

¿Qué aspectos no cubre la garantía gratuita Shark*?

1. Desgaste normal de las piezas que requieren un mantenimiento o una sustitución regulares para asegurar el funcionamiento adecuado de la unidad.
2. Daños accidentales y fallos debidos a uso o mantenimiento incorrecto, descuido, maniobras imprudentes o manipulación de la batería que no respete lo indicado en las instrucciones de Shark* suministradas con el aparato.
3. Uso de la batería para cualquier propósito distinto al de alimentar la aspiradora Shark* con la que se entrega.
4. Montaje de componentes o accesorios en contradicción con las instrucciones.
5. Uso de piezas o accesorios que no sean originales de Shark*.
6. Instalación incorrecta (salvo que la haya efectuado Shark*).

¿Dónde puedo adquirir baterías Shark* originales?

Las baterías Shark* están diseñadas por los mismos ingenieros que desarrollan las aspiradoras Shark*. Encontrará una gama completa de baterías de repuesto para todos los aparatos Shark* en www.Sharkclean.eu. Recuerde que la garantía no cubre los daños causados por el uso de baterías que no sean originales Shark*. No obstante, sus derechos legales no se verán afectados.

Aspirateur sans fil Shark PowerDetect Speed Gamme IA3000

CONSIGNES DE SÉCURITÉ IMPORTANTES

AVERTISSEMENT : POUR RÉDUIRE LE RISQUE DE BLESSURE, L'UTILISATEUR DOIT LIRE LA NOTICE D'UTILISATION. • RÉSERVÉ À UN USAGE DOMESTIQUE UNIQUEMENT

AVERTISSEMENT

Lors de l'utilisation d'un appareil électrique, pour réduire le risque d'incendie, de choc électrique, de blessure ou de dommages matériels, des précautions de base doivent toujours être prises, notamment les suivantes :

- Cet aspirateur comporte une tête d'aspiration motorisée, un manche et un aspirateur à main. Ces composants contiennent des branchements électriques, un câblage électrique et des pièces mobiles pouvant exposer l'utilisateur à des risques.
- Avant toute utilisation, bien vérifier qu'aucune pièce n'est endommagée. Si une pièce est endommagée, cesser d'utiliser l'appareil.
- Utiliser uniquement des pièces de rechange identiques aux pièces originales.
- Cet aspirateur ne comporte aucune pièce réparable.
- Utiliser l'appareil exclusivement comme décrit dans la présente notice d'utilisation. **NE PAS** utiliser l'aspirateur à des fins autres que celles décrites dans cette notice.
- À l'exception des filtres et du bac à poussière, **NE PAS** exposer les pièces de l'aspirateur à de l'eau ou à d'autres liquides.
- NE PAS** laisser l'appareil entre les mains des enfants. Garder l'appareil et son câble d'alimentation hors de portée des enfants. Cet appareil ne doit pas être utilisé comme un jouet. Redoubler de vigilance en cas d'utilisation de l'appareil à proximité d'enfants.

UTILISATION GÉNÉRALE

- Cet appareil peut être utilisé par des personnes dont les capacités mentales, sensorielles ou physiques sont réduites, ou présentant un manque d'expérience et de connaissances, à condition qu'elles soient surveillées ou aient reçu des consignes sur la manière d'utiliser l'appareil en toute sécurité, et qu'elles comprennent les risques liés à son utilisation. Le nettoyage et l'entretien par l'utilisateur ne doivent pas être effectués par des enfants.
- Toujours éteindre l'aspirateur avant d'installer ou de retirer tout câble d'alimentation électrique, tête d'aspiration motorisée, chargeur, batterie, ou autre pièce électrique ou mécanique.
- NE PAS** manipuler la prise ou l'aspirateur avec les mains mouillées.
- NE PAS** utiliser l'appareil sans le réservoir à poussière, les filtres et la brosse rotative.
- Utiliser uniquement des filtres et accessoires de la marque Shark. Tout dommage provoqué par l'utilisation d'autres filtres et accessoires que ceux d'origine Shark n'est pas couvert par la garantie.
- NE PAS** introduire d'objets dans la tête d'aspiration ni dans les ouvertures des accessoires. **NE PAS** utiliser l'appareil si une ouverture est bouchée ; enlever la poussière, les peluches, les cheveux et tout ce qui peut gêner le passage de l'air.
- NE PAS** utiliser l'appareil si l'air ne circule pas correctement dans la brosse ou les accessoires. Si les passages de l'air ou la tête d'aspiration motorisée sont obstrués, éteindre l'aspirateur. Éliminer toute obstruction avant de rallumer l'appareil.
- Ne pas approcher la brosse et toutes les ouvertures de l'aspirateur des cheveux, du visage, des doigts, des pieds nus ou de vêtements amples.
- NE PAS** utiliser l'aspirateur s'il ne fonctionne pas correctement, s'il est tombé par terre ou dans l'eau, s'il a été endommagé ou laissé à l'extérieur.
- Redoubler de vigilance lorsque l'appareil est utilisé dans les escaliers.
- NE PAS** laisser l'aspirateur sans surveillance lorsqu'il est allumé.
- Lorsqu'il est allumé, déplacer constamment l'aspirateur sur la surface du tapis pour éviter d'endommager les fibres.
- Si vous avez des tapis fragiles ou en laine, notamment en laine bouclée, essayez l'aspirateur sur une zone cachée en premier pour vous assurer que les brosses rotatives n'endommagent ni ne défassent les fibres du tapis.
- NE PAS** utiliser pour aspirer :
 - des liquides ;
 - de gros objets ;
 - des objets durs ou pointus (verre, pointes, vis ou pièces de monnaie) ;
 - de grosses quantités de poussière (notamment poussière de plâtre, cendres, braises). **NE PAS** utiliser l'appareil comme accessoire pour alimenter des outils destinés à la collecte de la poussière.
 - des objets fumants ou en cours de combustion (cendres chaudes, mégots de cigarettes ou allumettes) ;
 - des produits inflammables ou combustibles (essence à briquet, carburant ou kérosène) ;
 - des solutions toxiques (eau de javel, ammoniac ou nettoyant pour canalisations).
- NE PAS** utiliser dans les zones suivantes :
 - zones peu éclairées ;
 - surfaces humides ou mouillées ;
 - zones extérieures ;
 - espaces fermés pouvant contenir des vapeurs ou fumées explosives ou toxiques (essence à briquet, carburant, kérosène, peinture, diluants à peinture, produits antimites ou poussières inflammables)
- Éteindre l'appareil avant de brancher ou de débrancher le chargeur.

- Éteindre l'aspirateur avant tout réglage, nettoyage, entretien ou dépannage.
- Lors du nettoyage ou de l'entretien de routine, **NE PAS** couper autre chose que les cheveux, fibres ou fils enroulés autour de la brosse rotative.
- Laisser tous les filtres sécher complètement à l'air libre avant de les remettre dans l'aspirateur afin d'éviter que le liquide ne soit aspiré dans les pièces électriques.
- NE PAS** modifier ou tenter de réparer l'aspirateur ou la batterie par vous-même, sauf comme indiqué dans cette notice. **NE PAS** utiliser la batterie ou l'aspirateur si l'un ou l'autre a été modifié ou endommagé. Des batteries endommagées ou modifiées peuvent présenter des comportements imprévisibles entraînant des incendies, des explosions ou des risques de blessures.
- Éteindre toutes les commandes avant de débrancher l'appareil.
- Toujours mettre l'appareil hors tension avant de connecter ou de déconnecter la tête d'aspiration motorisée ou l'outil manuel.
- Si le cordon d'alimentation est détérioré, faites-le remplacer par le fabricant, son personnel de maintenance ou des personnes de qualifications similaires, pour éviter tout danger.

BATTERIE

- La batterie est la source d'alimentation de l'aspirateur. Lire et suivre attentivement les consignes relatives à la recharge.
- Afin d'éviter tout démarrage involontaire, veiller à toujours éteindre l'aspirateur avant de le soulever ou de le porter. **NE PAS** porter l'appareil en ayant le doigt posé sur l'interrupteur d'alimentation.
- Pour la gamme IA3000, utiliser uniquement la station de charge XDCKIA3000EU (Une seule batterie peut être chargée). Utiliser uniquement avec les chargeurs DK25A-220100H-V ou GQ30B-225100-AG.
- Tenir la batterie à l'abri des objets métalliques tels que les trombones, les pièces de monnaie, les clés, les clous ou les vis. Court-circuiter les bornes de la batterie augmente le risque d'incendie ou de brûlures.
- Dans des conditions inappropriées, du liquide peut être éjecté de la batterie. Éviter tout contact avec ce liquide, car il peut provoquer des irritations ou des brûlures. En cas de contact, rincer abondamment à l'eau. En cas de contact du liquide avec les yeux, consulter un médecin.
- Éviter de stocker la batterie à une température inférieure à 3 °C (37,4 °F) ou supérieure à 40 °C (104 °F) afin de préserver sa durée de vie.
- NE PAS** mettre la batterie en charge à une température inférieure à 5 °C (40 °F) ou supérieure à 40 °C (104 °F). Une charge incorrecte ou à une température hors de la plage de températures indiquée risque d'endommager la batterie et d'augmenter le risque d'incendie.
- Stocker l'appareil à l'intérieur. **NE PAS** l'utiliser ou le stocker dans un endroit où la température est inférieure à 3 °C (37,4 °F). S'assurer que l'appareil est à température ambiante avant toute utilisation.
- NE PAS** exposer la batterie au feu ou à une température supérieure à 130 °C (265 °F) car elle risquerait d'exploser.
- Utiliser l'appareil uniquement avec les batteries qui lui sont spécifiquement destinées. L'utilisation d'autres types de batteries peut générer un risque de blessure et d'incendie.
- Retirer la batterie de l'appareil avant tout réglage, rangement ou changement d'accessoire. Ces mesures de sécurité préventives réduisent le risque de démarrage accidentel de l'appareil.
- Pour la gamme IA3000, utiliser uniquement la batterie Shark XIABTR540EU (18V 3750mAh 67.5Wh).

CARTOUCHE ANTI-ODEURS (UNIQUEMENT POUR LA GAMME IA3000)

- Lors de l'interaction avec la cartouche de technologie anti-odeurs, respecter les consignes suivantes :
 - NE PAS** tenter de démonter la cartouche de technologie anti-odeurs.
 - Éviter tout contact direct avec le diffuseur de parfum de la cartouche.
 - NE PAS** inhaler directement les odeurs provenant de la cartouche de technologie anti-odeurs.
 - Tenir à l'écart des enfants et des animaux de compagnie.
 - Tenir à l'écart de la chaleur, des étincelles et des flammes nues.
 - NE PAS** exposer directement au soleil.

CARTOUCHE DE PARFUM : PREMIERS SECOURS

- Lors de l'interaction avec la cartouche de technologie anti-odeurs, respecter les consignes suivantes :
 - Éviter tout contact avec les tissus et les surfaces finies.
 - En cas de contact avec les yeux : Retirer les lentilles de contact, le cas échéant. Rincer en continu à l'eau pendant plusieurs minutes.
 - En cas de contact avec la peau : Lavez-vous soigneusement les mains après manipulation. En cas d'irritation ou d'éruption cutanée, consultez un médecin.
 - En cas d'inhalation : Déplacez la personne vers une source d'air frais si elle présente des symptômes respiratoires. Si les symptômes persistent, consultez un médecin.
 - En cas d'ingestion : **NE PAS** provoquer le vomissement. Consultez un médecin.

Avant d'utiliser votre appareil, veuillez lire et conserver les consignes de sécurité au verso.

GUIDE DE DÉMARRAGE RAPIDE

Comment configurer l'aspirateur balai sans fil Shark PowerDetect Speed de la série IA3000.



FRANÇAIS

ASSEMBLAGE

- Emboîter le manche sur le col de la tête d'aspiration jusqu'à entendre un clic.
- Alignez l'ouverture de la tête d'aspiration de l'aspirateur à main avec le haut du manche et faites-la coulisser jusqu'à entendre un clic.
- Vérifiez que la plaque de la station de recharge est à la verticale. Faites coulisser le poteau de charge dans la fente située à l'arrière de la station de recharge jusqu'à entendre un « clic ».
- Placer la station de recharge sur le sol, près d'une prise de courant. Brancher le cordon d'alimentation sur la prise.
- Rangez le suceur plat à l'aide du support à accessoires sur la station d'accueil. Afin de garantir un fonctionnement optimal, veiller à ce que l'ensemble des pièces soient parfaitement positionnées et emboîtées.

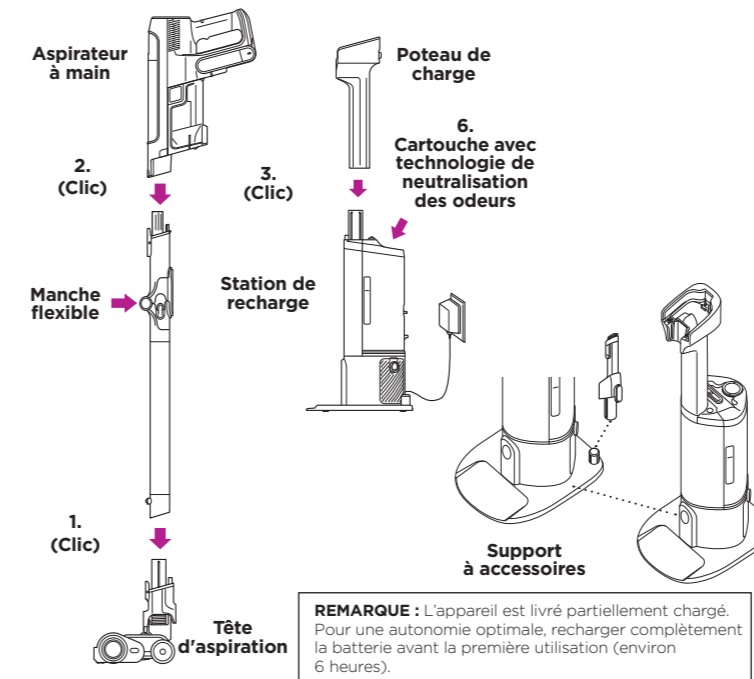

VIDER LE RÉSERVOIR À POUSSIÈRE

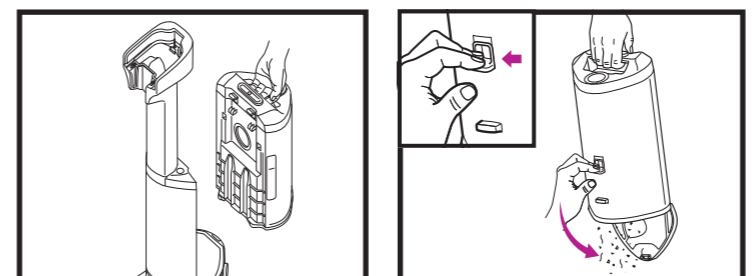

Le réservoir à poussière de la station peut contenir jusqu'à 45 jours de poussière et de débris collectés. Pour enlever le réservoir, soulever celui-ci par la poignée.

Pour vider le réservoir, tenir celui-ci au-dessus d'une poubelle et appuyer sur le bouton de déverrouillage situé sur le côté. Le fond s'ouvrira pour libérer les débris.

STATION D'ACCUEIL À VIDAGE AUTOMATIQUE EN TRAIN DE CHARGER

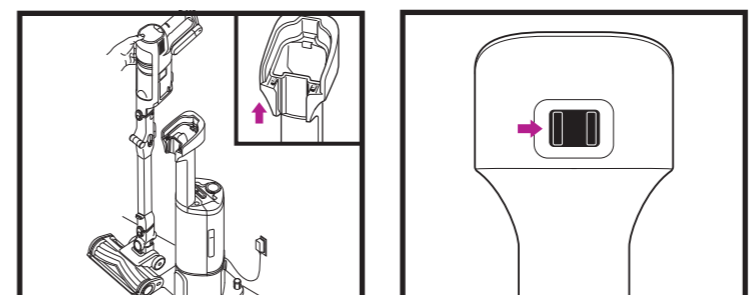

Recharger l'appareil en le plaçant sur la station d'accueil. Vérifier que les points de contact sur le manche de l'aspirateur sont alignés avec ceux du poteau de charge.

Use Quiet Mode to dock and charge the vacuum without automatic evacuation. To activate Quiet Mode move slider to the right. Slider will not enter Quiet mode until evacuation is complete. If slider is in middle position, undock unit and slide to the right.

BOUTON MARCHÉ/ARRÊT

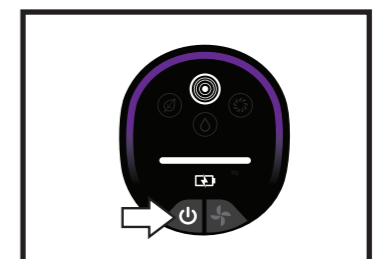

Appuyer sur le bouton d'alimentation sur l'écran pour allumer l'appareil. Appuyer à nouveau sur ce bouton pour éteindre l'appareil.

SÉLECTION DU MODE

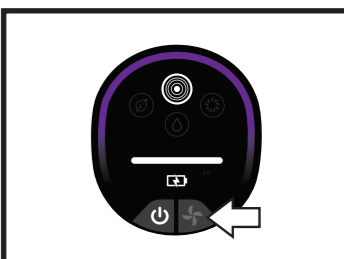

Pour passer du mode ECO au mode AUTO ou BOOST, appuyer sur le bouton de sélection du mode.

EXPLICATION DES MODES

MODE ÉCO Maximise l'autonomie

MODE DETECT DÉTECTE VOTRE ENVIRONNEMENT POUR OPTIMISER VOTRE EXPÉRIENCE DE NETTOYAGE.

La technologie Detect est activée UNIQUEMENT en mode Detect et s'active automatiquement lorsque l'appareil est en cours d'utilisation.

Détection des saletés : Identifie les zones les plus sales et les plus fréquentées et augmente automatiquement la puissance d'aspiration pour éliminer les saletés invisibles.

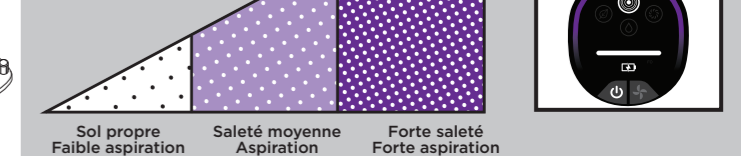

TECHNOLOGIE DETECT COMPLÉMENTAIRE

Détection des saletés : Identifie les zones les plus sales et les plus fréquentées et augmente automatiquement la puissance d'aspiration pour éliminer les saletés invisibles.

Floor Detect™ : la brosse rotative réagit aux changements de surface et s'ajuste automatiquement pour optimiser le nettoyage.

Dirt Reveal : Sur les sols durs uniquement, l'éclairage Dirt Reveal illumine le sol pour vous permettre de repérer plus facilement la saleté et les débris.

MODE BOOST Maximise l'aspiration

IMPORTANT : NETTOYAGE DU FILTRE

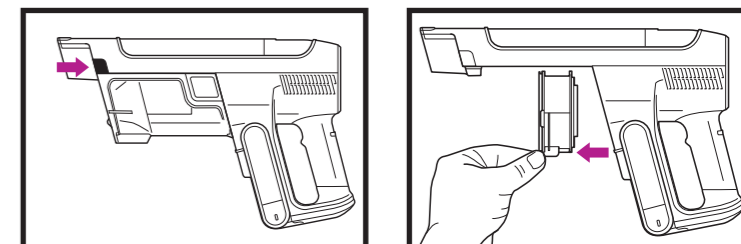

- Pour accéder au filtre, appuyez sur le bouton de libération du réservoir à poussière et retirez le réservoir à poussière.
- Tirez sur la languette de déverrouillage pour retirer le filtre de l'aspirateur.
- Après le nettoyage, remettez le filtre dans l'aspirateur.

REMARQUE : Pour de meilleurs résultats, nettoyez les filtres au moins une fois par mois et remplacez régulièrement les filtres de la station. Pour nettoyer les filtres, retirez les débris et rincez à l'eau froide UNIQUEMENT pour éviter que les produits chimiques de nettoyage ne les endommagent. Laissez les filtres sécher complètement avant de les remettre en place afin d'éviter que du liquide ne soit aspiré dans les pièces électriques. L'entretien de vos filtres garantira un nettoyage réussi et l'évacuation par vidage automatique.

LISEZ ATTENTIVEMENT ET CONSERVEZ CETTE NOTICE D'UTILISATION SE RENDRE SUR qr.sharkclean.com/IA3000SERIES OU **SCANNER CE CODE** POUR CONSULTER LA NOTICE D'UTILISATION COMPLÈTE ET LES PIÈCES DE RECHANGE

CONTRAT DE GARANTIE COMMERCIALE LIMITÉE DE CINQ (5) ANS

Lorsqu'un client achète en France, il bénéficie des droits légaux relatifs à la conformité du produit («vos droits légaux» : garantie légale de conformité de 2 ans à compter de la délivrance et garantie légale des vices cachés de 2 ans à compter de la découverte du vice). Le client peut faire valoir ces droits à l'encontre de son détaillant. Toutefois, Shark® a une grande confiance quant à la qualité de ses produits et fournit donc au propriétaire initial du produit une garantie fabricant supplémentaire pouvant aller jusqu'à cinq ans (2 ans de garantie standard et 3 ans de garantie supplémentaire lors de l'enregistrement). Ces conditions s'appliquent uniquement à notre garantie commerciale. Vos droits légaux ne sont pas affectés.

Nos conditions de garantie sont les suivantes. Elles ne portent aucunement atteinte à vos droits légaux ou aux obligations de votre détaillant à votre égard.

La batterie lithium-ion n'est pas couverte par la garantie de cinq ans (voir la garantie relative à la batterie à la page suivante).

Garantie Shark®

Un appareil électroménager, tel qu'un aspirateur, constitue un gros investissement. Votre nouvel appareil doit donc fonctionner correctement le plus longtemps possible. La garantie fournie avec l'appareil reflète la confiance dont le fabricant fait preuve à l'égard de ses produits et témoigne de la qualité de la fabrication.

Ce produit Shark® est fourni avec une garantie légale gratuite conformément à vos droits légaux (conformité et vices cachés). Vous trouverez une assistance en ligne sur www.sharkclean.eu

Comment puis-je enregistrer mon extension de garantie commerciale Shark® ?

Vous pouvez enregistrer votre garantie commerciale en ligne dans un délai de 28 jours après la date d'achat de votre produit. Pour gagner du temps, préparez les données suivantes de votre appareil :

- Date d'achat de l'appareil (reçu ou bon de livraison)
- Pour l'enregistrement en ligne, accédez à www.sharkclean.eu/register-guarante. Les produits achetés directement auprès de Shark® sont automatiquement enregistrés.

IMPORTANT

- La garantie couvre votre Produit pendant 2 ans à partir de la délivrance (garantie légale de conformité) ou de la date d'achat (garantie commerciale parallèle Shark®).
- Il est indispensable de conserver le justificatif d'achat. Pour utiliser la garantie, vous devez présenter votre justificatif d'achat afin que nous puissions vérifier vos droits. L'impossibilité de présenter un justificatif d'achat valable peut annuler la garantie.

Quels sont les avantages de l'enregistrement de ma garantie commerciale gratuite Shark® ?

Si vous enregistrez votre garantie, nous disposons de vos coordonnées au cas où nous aurions besoin de vous contacter. Si vous êtes toujours d'accord pour recevoir des communications de notre part, vous pouvez également bénéficier d'astuces et de conseils qui vous aideront à tirer le meilleur parti de votre aspirateur Shark®, ainsi que rester informé(e) sur les nouvelles technologies et les nouveaux produits Shark®.

Si vous enregistrez votre garantie en ligne, vous recevez immédiatement la confirmation de la réception de vos coordonnées.

Quelle est la durée de la garantie commerciale des nouveaux appareils Shark® ?

Compte tenu de la qualité de nos produits, votre nouvel aspirateur Shark® bénéficie d'une commerciale garantie de maximum cinq à partir de la date d'achat (2 ans + une extension de garantie de 3 ans lors de l'enregistrement auprès de Shark®).

Qu'est-ce qui est couvert par la garantie commerciale gratuite Shark® ?

La réparation ou le remplacement de votre appareil Shark® (à la discrétion de Shark®), y compris les pièces et la main-d'œuvre. La garantie Shark® s'ajoute à vos droits légaux en tant que consommateur.

La garantie ce qui n'est pas couvert par la garantie commerciale gratuite Shark® ?

1. Les obstructions : pour savoir comment déboucher votre aspirateur, consultez la Notice d'utilisation.
2. L'usure normale de certains composants, comme la barre porte-brosse, le fusible, la courroie, les batteries, le tuyau, etc.
3. Les dommages accidentels, les défauts causés par des négligences, un manque d'entretien, une mauvaise utilisation ou une manipulation inappropriée de l'aspirateur ; soit toute utilisation non conforme à la Notice d'utilisation Shark® fournie avec votre appareil.
4. L'utilisation de l'aspirateur à des fins autres que l'usage domestique normal.
5. L'utilisation de pièces n'ayant pas été assemblées ou installées conformément aux instructions d'utilisation.
6. L'utilisation de pièces et d'accessoires qui ne sont pas des composants d'origine Shark®.
7. Les installations défectueuses (sauf si elles ont été réalisées par Shark®).
8. Les réparations ou les altérations réalisées par des personnes autres que le personnel de Shark® ou ses agents.
9. La batterie lithium-ion. Consultez la page suivante pour la garantie de la batterie.

Que se passe-t-il lorsque ma garantie commerciale arrive à échéance ?

Shark® conçoit des produits destinés à durer longtemps. Toutefois, il se peut que certains de nos clients veuillent faire réparer leurs aspirateurs après la fin de la garantie (Ligne d'assistance générale : +33 800908874). Dans ce cas, veuillez contacter notre service téléphonique gratuit d'assistance à la clientèle et demander des renseignements sur notre programme d'interventiVous trouverez une assistance en ligne sur www.sharkclean.eu

Où puis-je acheter des pièces de rechange et des accessoires d'origine Shark® ?

Les pièces de rechange et les accessoires Shark® sont développés par les mêmes ingénieurs qui ont conçu votre aspirateur Shark®. Vous trouverez une gamme complète de pièces de rechange et d'accessoires Shark® pour tous les appareils Shark® sur www.sharkclean.eu.

Veuillez noter que la garantie ne couvre pas les dommages résultant de l'utilisation d'autres pièces détachées que les pièces détachées Shark®.

GARANTIES LÉGALES

Cette garantie commerciale s'applique sans préjudice du droit du consommateur de bénéficier de la garantie légale de conformité, dans les conditions prévues aux articles L217-3 et suivants du code de la consommation et de celle relative aux vices cachés, dans les conditions prévues aux articles 1641 à 1648 et 2232 du code civil.

<p>Le consommateur dispose d'un délai de deux ans à compter de la délivrance du bien pour obtenir la mise en œuvre de la garantie légale de conformité en cas d'apparition d'un défaut de conformité. Durant ce délai, le consommateur n'est tenu d'établir que l'existence du défaut de conformité et non la date d'apparition de celui-ci.</p>	<p>3° La réparation ou le remplacement du bien occasionne un inconvénient majeur pour le consommateur, notamment lorsque le consommateur supporte définitivement les frais de reprise ou d'enlèvement du bien non conforme, ou s'il supporte les frais d'installation du bien réparé ou de remplacement ;</p>
<p>Lorsque le contrat de vente du bien prévoit la fourniture d'un contenu numérique ou d'un service numérique de manière continue pendant une durée supérieure à deux ans, la garantie légale est applicable à ce contenu numérique ou ce service numérique tout au long de la période de fourniture prévue. Durant ce délai, le consommateur n'est tenu d'établir que l'existence du défaut de conformité affectant le contenu numérique ou le service numérique et non la date d'apparition de celui-ci.</p>	<p>4° La non-conformité du bien persiste en dépit de la tentative de mise en conformité du vendeur restée infructueuse.</p>
<p>La garantie légale de conformité emporte obligation pour le professionnel, le cas échéant, de fournir toutes les mises à jour nécessaires au maintien de la conformité du bien.</p>	<p>Le consommateur a également droit à une réduction du prix du bien ou à la résolution du contrat lorsque le défaut de conformité est si grave qu'il justifie que la réduction du prix ou la résolution du contrat soit immédiate. Le consommateur n'est alors pas tenu de demander la réparation ou le remplacement du bien au préalable.</p>
<p>La garantie légale de conformité donne au consommateur droit à la réparation ou au remplacement du bien dans un délai de trente jours suivant sa demande, sans frais et sans inconvénient majeur pour lui.</p>	<p>Le consommateur n'a pas droit à la résolution de la vente si le défaut de conformité est mineur.</p>
<p>Si le bien est réparé dans le cadre de la garantie légale de conformité, le consommateur bénéficie d'une extension de six mois de la garantie initiale.</p>	<p>Toute période d'immobilisation du bien en vue de sa réparation ou de son remplacement suspend la garantie qui restait à courir jusqu'à la délivrance du bien remis en état.</p>
<p>Si le consommateur demande la réparation du bien, mais que le vendeur impose le remplacement, la garantie légale de conformité est renouvelée pour une période de deux ans à compter de la date de remplacement du bien.</p>	<p>Les droits mentionnés ci-dessus résultent de l'application des articles L. 217-1 à L. 217-32 du code de la consommation.</p>
<p>Le consommateur peut obtenir une réduction du prix d'achat en conservant le bien ou mettre fin au contrat en se faisant rembourser intégralement contre restitution du bien, si :</p>	<p>Le vendeur qui fait obstacle de mauvaise foi à la mise en œuvre de la garantie légale de conformité encourt une amende civile d'un montant maximal de 300 000 euros, qui peut être porté jusqu'à 10 % du chiffre d'affaires moyen annuel (article L. 241-5 du code de la consommation).</p>
<p>1° Le professionnel refuse de réparer ou de remplacer le bien ;</p>	<p>Le consommateur bénéficie également de la garantie légale des vices cachés en application des articles 1641 à 1649 du code civil, pendant une durée de deux ans à compter de la découverte du défaut. Cette garantie donne droit à une réduction de prix si le bien est conservé ou à un remboursement intégral contre restitution du bien. »</p>
<p>2° La réparation ou le remplacement du bien intervient après un délai de trente jours ;</p>	

Ligne d'assistance générale : +33 800908874

Scopa Elettrica Senza Filo Shark PowerDetect Speed serie IA3000
IMPORTANTI ISTRUZIONI DI SICUREZZA

 **AVVERTENZA: LEGGERE IL MANUALE DI ISTRUZIONI PER RIDURRE IL RISCHIO DI LESIONI • SOLO PER USO DOMESTICO**

AVVERTENZA Quando si utilizza un elettrodomestico, per ridurre il rischio di incendio, scosse elettriche, lesioni o danni materiali, osservare sempre le precauzioni di sicurezza, tra cui:

- 1** Questa scopa elettrica è composta da una bocchetta motorizzata, un tubo e un aspirabriciole. Tali componenti contengono parti mobili, collegamenti e cavi elettrici che possono comportare rischi per l'utente.
- 2** Prima di ogni utilizzo, controllare tutte le parti per individuare eventuali danni. In caso di danneggiamento di una delle parti, sospendere l'utilizzo.
- 3** Utilizzare solo pezzi di ricambio originali.
- 4** Questa scopa elettrica non contiene componenti riparabili dall'utente.
- 5** Utilizzare solo come descritto nel presente manuale. **NON** utilizzare la scopa elettrica per scopi diversi da quelli descritti nel presente manuale.
- 6** Ad eccezione dei filtri e del contenitore raccogli-polvere **NON** esporre alcuna delle parti della scopa elettrica ad acqua o altri liquidi.
- 7** **NON** consentire ai bambini di utilizzare l'elettrodomestico. Tenere l'apparecchio e il relativo cavo fuori dalla portata dei bambini. Non consentirne l'utilizzo come giocattolo. Prestare estrema attenzione se utilizzato in prossimità di bambini.

UTILIZZO GENERALE

- 8** Questo apparecchio può essere utilizzato da persone con capacità fisiche, sensoriali o mentali ridotte o prive di esperienza e conoscenze solo sotto supervisione oppure dopo aver ricevuto istruzioni adeguate sull'uso dell'apparecchio, sulla sicurezza e sui possibili pericoli. La manutenzione e la pulizia non devono essere effettuate da bambini.

- 9** Spegner e sempre la scopa elettrica prima di collegare o scollegare tutti i fili percorsi da corrente, bocchette motorizzate, caricabatterie, batterie o altre parti elettriche o meccaniche.

- 10** **NON** maneggiare la spina o la scopa elettrica con le mani bagnate.

- 11** **NON** utilizzare senza aver prima posizionato correttamente il contenitore raccogli-polvere, i filtri e la spazzola.

- 12** Utilizzare solo filtri e accessori di marchio Shark. I danni causati dai filtri e accessori non Shark potrebbero non essere coperti dalla garanzia.

- 13** **NON** inserire alcun oggetto nella bocchetta o nelle aperture degli accessori. **NON** utilizzare se vi sono delle aperture ostruite; tenere le aperture libere da polvere, pelucchi, capelli e qualsiasi cosa che possa ridurre il flusso d'aria.

- 14** **NON** utilizzare se la bocchetta o l'accessorio che emana il flusso d'aria sono ostruiti. Se i passaggi dell'aria o la bocchetta per pavimenti motorizzata sono ostruiti, spegnere la scopa elettrica. Prima di riaccendere l'unità, rimuovere tutte le ostruzioni.

- 15** Tenere la bocchetta e tutte le aperture lontano da capelli, viso, dita, piedi scalzi o indumenti larghi.

- 16** **NON** utilizzare la scopa elettrica se non è correttamente funzionante, ha subito urti, presenta danni, è stata lasciata all'aperto o è caduta in acqua.

- 17** Prestare particolare attenzione quando si puliscono le scale.

- 18** **NON** lasciare la scopa elettrica incustodita quando è accesa.

- 19** Quando la scopa elettrica è in funzione ed è utilizzata su moquette e tappeti, tenerla sempre in movimento per evitare di danneggiarne le fibre.

- 20** in caso di moquette delicata o in lana, in particolare bouclé, provare prima la scopa elettrica su un'area nascosta per assicurarsi che le spazzole rotanti non danneggino o scuciano le fibre della moquette.

- 21** **NON** utilizzare per aspirare:

- a)** Liquidi
- b)** Oggetti di grandi dimensioni
- c)** Oggetti duri o appuntiti (vetro, chiodi, viti o monete)
- d)** Quantità consistenti di polvere (polvere di intonaco, cenere di camino o braci). **NON** utilizzare come accessorio per alimentare strumenti per la raccolta della polvere.
- e)** Oggetti fumanti o che bruciano (carboni ardenti, mozziconi di sigaretta o fiammiferi)
- f)** Materiali infiammabili o combustibili (liquido per accendini, benzina o cherosene)
- g)** Soluzioni tossiche (candeggina, ammoniaca o liquido disgorgante)

- 22** **NON** utilizzare in presenza delle seguenti condizioni:

- a)** Aree poco illuminate
- b)** Superfici umide o bagnate
- c)** Aree esterne
- d)** Spazi chiusi e che possono contenere esplosivi oppure fumi o vapori tossici (liquidi per accendini, benzina, cherosene, vernici, diluenti, sostanze antitarpe o polvere infiammabile)

- 23** Spegner e la scopa elettrica prima di inserire o staccare la spina del caricabatterie.

- 24** Spegner e la scopa elettrica prima di qualsiasi operazione di regolazione, pulizia, manutenzione o risoluzione dei problemi.

- 25** Durante la pulizia o la manutenzione ordinaria **NON** tagliare nulla ad eccezione di peli, fibre o fili aggrovigliati attorno alla spazzola.

- 26** Prima di reinserire i filtri nella scopa elettrica, lasciarli asciugare completamente all'aria per prevenire il versamento di liquidi all'interno delle parti elettriche.

- 27** **NON** modificare o provare a riparare la scopa elettrica o la batteria in modo autonomo, salvo se indicato nel presente manuale. **NON** utilizzare la batteria o la scopa elettrica se presentano danni o modifiche. Le batterie danneggiate o modificate possono comportarsi in modo imprevedibile e causare incendi ed esplosioni o provocare lesioni.

- 28** Spegner e tutti i comandi prima di scollegare l'apparecchio dalla presa elettrica.

- 29** Spegner e sempre l'apparecchio prima di collegare o scollegare la bocchetta motorizzata o l'accessorio manuale.

- 30** Se il cavo di alimentazione è danneggiato, per evitare rischi deve essere sostituito dal fabbricante, da un suo agente del servizio assistenza o da personale analogamente qualificato.

BATTERIA

- 31** La batteria è la fonte di alimentazione della scopa elettrica. Leggere e seguire con cura tutte le istruzioni per la ricarica.

- 32** Per prevenire l'accensione involontaria, assicurarsi che la scopa elettrica sia spenta prima di sollevarla o trasportarla. **NON** trasportare l'apparecchio tenendo premuto l'interruttore di accensione.

- 33** Per la serie IA3000, utilizzare esclusivamente la base di ricarica XDCKIA3000EU (È possibile caricare una batteria), il caricatore DK25A-220100H-V o il caricatore GQ30B-225100-AG.

- 34** Tenere la batteria lontano da oggetti metallici come graffette, monete, chiavi, chiodi o viti. Il cortocircuito tra i morsetti della batteria aumenta il rischio di incendi o ustioni.

- 35** Un uso improprio della batteria potrebbe causare la fuoriuscita del liquido interno. Evitare ogni contatto con tale liquido in quanto questo può causare irritazione o ustioni. In caso di contatto, risciacquare con acqua. In caso di contatto con gli occhi consultare un medico.

- 36** Per assicurare una lunga durata della batteria, non tenerla a temperature inferiori a 3 °C o superiori a 40 °C.

- 37** **NON** caricare la batteria a temperature inferiori a 5 °C o superiori a 40 °C. Metodi di ricarica impropri o a temperature diverse da quelle indicate potrebbero danneggiare la batteria e aumentare il rischio di incendio.

- 38** Conservare l'apparecchio in luogo chiuso. **NON** utilizzare o conservare a temperature al di sotto di 3 °C. Accertarsi che l'apparecchio sia a temperatura ambiente prima di procedere all'utilizzo.

- 39** **NON** esporre la batteria al fuoco o a temperature superiori a 130 °C in quanto potrebbe provocare esplosioni.

- 40** Utilizzare esclusivamente batterie specificamente indicate. L'uso di qualsiasi altro tipo di batterie potrebbe generare lesioni e incendi.

- 41** Scollegare la batteria prima di effettuare regolazioni, cambiare accessori o riporre l'apparecchio. Tali misure di sicurezza preventive riducono il rischio di accensione accidentale dell'apparecchio.

- 42** For la serie IA3000, utilizzare esclusivamente batterie Shark XIABTR540EU (18V 3750mAh 67,5Wh).

CARTUCCIA ANTI-ODORE (SOLO SERIE IA3000)
43 Attenersi alle seguenti disposizioni in merito alla cartuccia con tecnologia anti-odore: a) NON provare a smontare la cartuccia con tecnologia anti-odore. b) Evitare il contatto diretto con la capsula della fragranza inclusa nella cartuccia. c) NON inalare direttamente dalla cartuccia con tecnologia anti-odore. d) Tenere lontano da bambini e animali domestici. e) Tenere lontano da fonti di calore, scintille e fiamme libere. f) NON esporre alla luce diretta del sole.
PRIMO SOCCORSO RELATIVO ALLA CARTUCCIA DELLA FRAGRANZA
44 Attenersi alle seguenti disposizioni in merito alla cartuccia con tecnologia anti-odore: a) Evitare il contatto con tessuti e superfici levigate. b) Contatto con gli occhi: rimuovere le lenti a contatto ove presenti. Risciacquare con acqua per diversi minuti. c) Contatto con la pelle: lavare accuratamente le mani dopo l'uso. In caso di irritazione o eruzione cutanea, rivolgersi a un medico. d) Inalazione: spostare la persona all'aria aperta in caso accusi sintomi respiratori. Se i sintomi persistono, rivolgersi a un medico. e) Ingestione: NON indurre il vomito. Rivolgersi a un medico.

**LEGGERE E CONSERVARE QUESTE ISTRUZIONI**

VISITARE qr.sharkclean.com/IA3000EUSERIES O

SCANSIONARE QUI

PER VISUALIZZARE LE ISTRUZIONI COMPLETE E I PEZZI DI RICAMBIO

Prima di usare il dispositivo, assicurarsi di leggere le avvertenze riportate sull'altro lato e conservarle.

GUIDA RAPIDA

Come configurare la Scopa elettrica senza filo SharkPowerDetect Speed Serie IA3000.



ASSEMBLAGGIO

1. Fare scorrere il **bastone** nella **bocchetta per pavimenti** fino a farlo scattare in posizione.
2. Allineare la bocchetta dell'**aspirabriciole** con la parte superiore del bastone e scorrere fino a farla scattare in posizione.
3. Assicurarsi che la **base di ricarica** sia rivolta verso l'alto. Far scorrere la **testa di ricarica** nella fessura anteriore della base di ricarica finché non scatta in posizione.
4. Posizionare la base di ricarica sul pavimento vicino a una presa elettrica. Collegare il **cavo di alimentazione** alla presa.
5. Riporre la bocchetta per fessure nell'**alloggiamento accessori** della base. Per un funzionamento corretto, verificare che tutti i componenti siano completamente collegati e scattati in posizione.

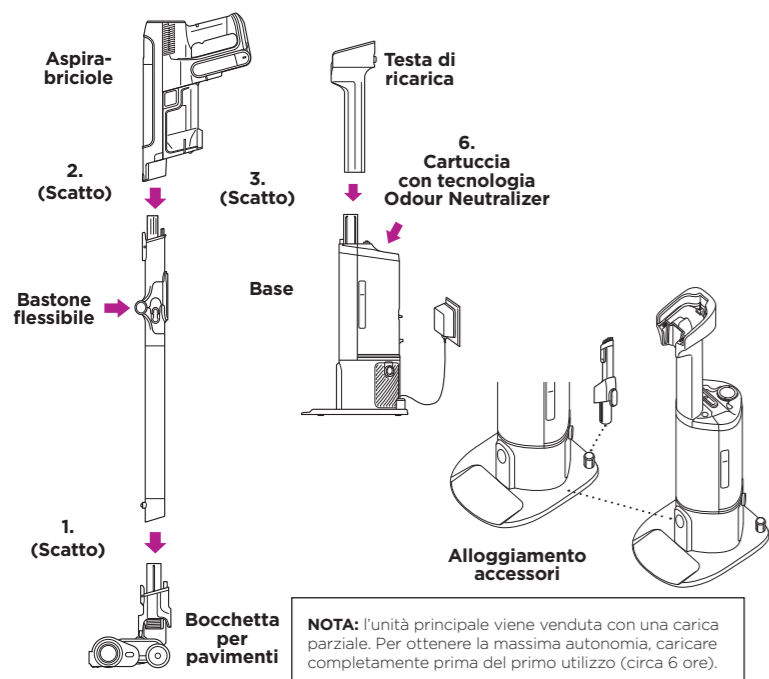

SVUOTAMENTO DEL CONTENITORE RACCOLGIPOLVERE

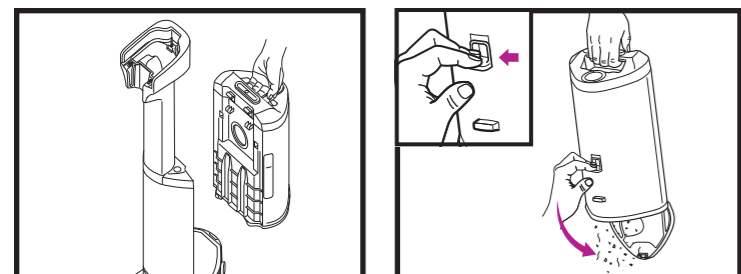

BASE DI RICARICA A SVUOTAMENTO AUTOMATICO

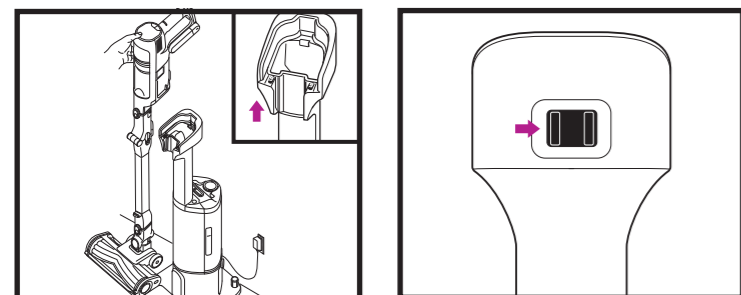

Ricaricare l'unità posizionandola sulla base. Assicurarsi che i contatti sul bastone siano allineati a quelli sulla testa di ricarica.

Use Quiet Mode to dock and charge the vacuum without automatic evacuation. To activate Quiet Mode move slider to the right. Slider will not enter Quiet mode until evacuation is complete. If slider is in middle position, undock unit and slide to the right.

ACCENSIONE/SPEGNIMENTO

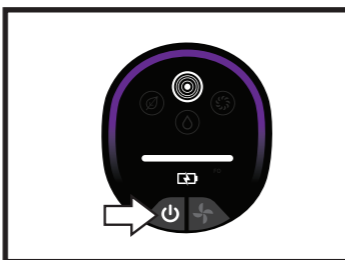

Premere il **⏻** pulsante nella schermata dell'interfaccia utente per accendere l'unità. Per spegnere l'alimentazione, premere nuovamente il pulsante.

SELEZIONE MODALITÀ

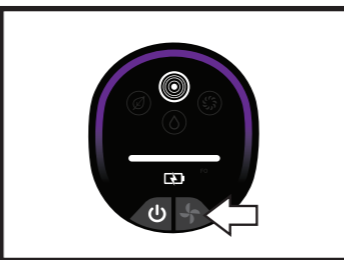

Per cambiare modalità tra ECO, AUTO e BOOST, premere il pulsante per selezionare la modalità.

SPIEGAZIONE DELLE MODALITÀ

MODALITÀ ECO Massimizza l'autonomia

MODALITÀ DETECT RILEVA L'AMBIENTE CIRCOSTANTE PER OTTIMIZZARE LA PULIZIA.

La tecnologia Detect è operativa SOLO in modalità Detect e si attiva automaticamente quando l'unità è in funzione.

Dirt Detect: identifica le aree di passaggio, generalmente più sporche e aumenta automaticamente la potenza di aspirazione sullo sporco nascosto.

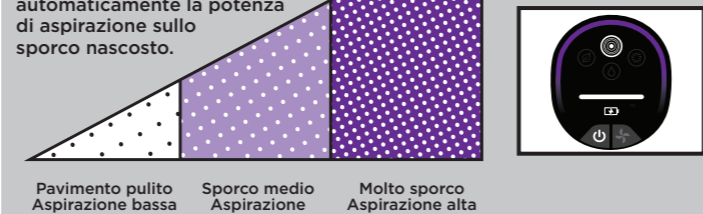

TECNOLOGIA DETECT



Dirt Detect: identifica le aree di passaggio, generalmente più sporche, e aumenta automaticamente la potenza di aspirazione sullo sporco nascosto.

Floor Detect™: per una pulizia ottimale, la spazzola si regola automaticamente in base alle diverse superfici.

Dirt Reveal: solo sui pavimenti duri, la spia Dirt Reveal illumina il percorso di pulizia in modo da poter individuare più facilmente sporco, polvere e briciole.

MODALITÀ BOOST Massima aspirazione

IMPORTANTE: PULIZIA DEL FILTRO

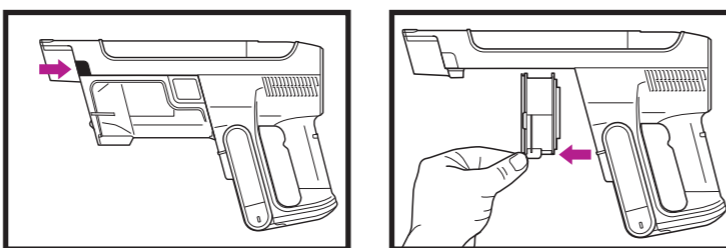

1. Per accedere al filtro, premere il pulsante di rilascio del contenitore raccogli-polvere e rimuovere il contenitore stesso.

2. Tirare la linguetta di rilascio per rimuovere il filtro dall'aspirapolvere.
3. Dopo la pulizia, reinserire il filtro nell'aspirapolvere.

NOTA: per risultati ottimali, pulire i filtri almeno una volta al mese e sostituirli regolarmente. Pulire i filtri rimuovendo la sporcizia accumulata e lavandoli SOLO con acqua fredda per evitare danni provocati da detergenti chimici. Per prevenire il versamento di liquidi all'interno delle parti elettriche, lasciare asciugare completamente tutti i filtri all'aria prima di reinstallarli. La manutenzione corretta dei filtri garantirà una pulizia migliore e un'evacuazione ottimale del sistema a svuotamento automatico.

Shark NINJA

GARANZIA LIMITATA DI CINQUE (5) ANNI

Quando un consumatore acquista un prodotto in Europa, questi beneficia dei diritti legali relativi alla qualità del prodotto (i "diritti di legge"). L'utente può far valere tali diritti nei confronti del proprio rivenditore. Nonostante ciò, la fiducia di Shark® nella qualità dei propri prodotti è tale da portarla ad offrire al loro proprietario originale un'ulteriore garanzia del produttore della durata massima di cinque anni (2 anni standard, più 3 anni dalla registrazione). I presenti termini e condizioni si riferiscono solo alla nostra garanzia del produttore; i diritti di legge del cliente rimangono inalterati.

Le condizioni che seguono descrivono i requisiti e il campo di applicazione della nostra garanzia. Non alterano in alcun modo i diritti di legge o gli obblighi di legge del rivenditore né il contratto del cliente con lo stesso. La batteria agli ioni di litio non è coperta dalla garanzia di 5 anni (fare riferimento alla garanzia della batteria riportata di seguito).

Garanzie Shark®

Un elettrodomestico come un aspirapolvere rappresenta un investimento considerevole. Il nuovo apparecchio deve funzionare correttamente per il maggior tempo possibile. La garanzia di cui è provvisto è un fattore importante e riflette il grado di fiducia che il produttore ha nella qualità del proprio prodotto e del processo di produzione.

Tutti gli apparecchi Shark® sono dotati di una garanzia gratuita relativa a ricambi e manodopera. Potrete anche ricevere assistenza online visitando il sito www.sharkclean.eu

Come è possibile registrare l'estensione di garanzia Shark®?

È possibile registrare la propria garanzia online entro 28 giorni dall'acquisto. Per procedere velocemente alla registrazione, informiamo i clienti che sono necessarie le seguenti informazioni relative all'apparecchio:

- Data di acquisto dell'apparecchio (scontrino fiscale o bolla di consegna)

Per la registrazione online, visitare www.sharkclean.eu/register-guarantee. I prodotti acquistati direttamente da Shark® vengono registrati automaticamente.

IMPORTANTE

- Sia la garanzia di 2 anni sia la garanzia estesa di 3 anni copriranno il prodotto solo a partire dalla data di acquisto.
- Conservare sempre il relativo scontrino fiscale. Se si desidera far uso della propria garanzia, sarà necessario lo scontrino fiscale per verificare che le informazioni fornite siano corrette. Qualora non sia possibile fornire uno scontrino fiscale valido, la garanzia può essere invalidata.

Quali sono i vantaggi della registrazione della garanzia gratuita Shark®?

Registrando la garanzia, il cliente metterà a disposizione dell'azienda i propri dati per eventuali necessità di contatto e assistenza. Inoltre, acconsentendo alla ricezione di comunicazioni da parte nostra, il cliente riceverà anche consigli e suggerimenti su come sfruttare le potenzialità dell'aspirapolvere Shark® ed eventuali aggiornamenti sulle ultime novità sulle tecnologie Shark®.

Registrando la garanzia online, il cliente riceverà una conferma immediata della ricezione dei dati.

Per quanto tempo sono garantiti gli apparecchi Shark® nuovi?

Grazie alla fiducia che riponiamo nella nostra progettazione e nel nostro controllo qualità, le scope elettriche Shark® nuove sono garantite per un totale di cinque anni (2 anni più 3 anni dalla registrazione).

Che cosa copre la garanzia gratuita Shark®?

La riparazione o la sostituzione dell'apparecchio Shark® (a discrezione di Shark), inclusi tutti i ricambi e la manodopera. La garanzia Shark® va ad aggiungersi ai diritti di legge del consumatore.

Che cosa non copre la garanzia gratuita Shark®?

1. Ostruzioni: per i dettagli su come sbloccare l'aspirapolvere, consultare le istruzioni.
2. La normale usura di componenti come barra della spazzola, fusibile, cinghia, batterie, tubo flessibile, ecc.
3. Danni accidentali, guasti causati da negligenza nell'utilizzo o nella cura, uso improprio, incuria, azionamento o movimentazione non corretti dell'aspirapolvere non conformi alle istruzioni di Shark® in dotazione all'apparecchiatura.
4. Utilizzo dell'aspirapolvere per scopi diversi dal normale impiego domestico.
5. Utilizzo di componenti non assemblati o installati in conformità alle istruzioni d'uso.
6. Utilizzo di componenti e accessori diversi dai componenti originali Shark®.
7. Installazione non corretta (tranne se eseguita da Shark®).
8. Riparazioni o modifiche eseguite da soggetti diversi da Shark® o dai suoi agenti.
9. Il caricabatterie per la batteria agli ioni di litio. Si prega di fare riferimento sotto per la garanzia della batteria.

Che cosa accade allo scadere della garanzia?

I prodotti Shark® non sono progettati per durare per un tempo limitato. Siamo consapevoli che i nostri clienti hanno interesse a voler riparare i propri aspirapolvere dopo la scadenza delle garanzie. In questo caso è possibile contattare il nostro Servizio Clienti al numero verde.

Telefono gratuito servizio clienti: (800) 961655

Dove posso acquistare ricambi e accessori originali Shark®?

I ricambi e gli accessori Shark® non sono progettati dagli stessi ingegneri che hanno sviluppato l'aspirapolvere Shark®. È possibile trovare una gamma completa di pezzi di ricambio, componenti sostitutivi e accessori Shark® per tutte le apparecchiature Shark® sul sito www.sharkclean.eu. Si ricorda che i danni causati dall'uso di ricambi non originali Shark® non sono coperti dalla garanzia.

GARANZIA PER LA BATTERIA LIMITATA DI DUE (2) ANNI

Quando un consumatore acquista un prodotto in Europa, questi beneficia dei diritti legali relativi alla qualità del prodotto (i "diritti di legge"). L'utente può far valere tali diritti nei confronti del proprio rivenditore. Tuttavia, Shark® nutre completa fiducia nella qualità dei propri prodotti tanto da offrire al cliente un'ulteriore garanzia del produttore della durata di due anni per la batteria. I presenti termini e condizioni si riferiscono solo alla nostra garanzia del produttore; i diritti di legge del cliente rimangono inalterati.

Tutti gli apparecchi Shark® sono dotati di una garanzia gratuita relativa a ricambi e manodopera. È inoltre possibile ricevere assistenza online visitando il sito www.sharkclean.eu/register-guarantee

IMPORTANTE

- La garanzia del produttore copre la batteria per 2 anni a partire dalla data di consegna.
- Conservare sempre il relativo scontrino fiscale. Se si desidera far uso della propria garanzia, sarà necessario lo scontrino fiscale per verificare che le informazioni fornite siano corrette. Qualora non sia possibile fornire uno scontrino fiscale valido, la garanzia può essere invalidata.

Per quanto tempo sono garantite le nuove batterie Shark®?

Grazie alla fiducia che riponiamo nella progettazione e nel nostro controllo qualità, la batteria dell'aspirapolvere Shark® è garantita per un totale di due anni.

Che cosa copre la garanzia gratuita Shark®?

La riparazione o la sostituzione dell'elettrodomestico Shark® (Shark decide per la sostituzione o la riparazione), inclusi tutti i ricambi e la manodopera. La garanzia Shark® va ad aggiungersi ai diritti di legge del consumatore.

Che cosa non copre la garanzia gratuita Shark®?

1. Normale usura dei componenti che richiedono manutenzione regolare e/o sostituzione per garantire il corretto funzionamento dell'unità.
2. Danni accidentali, guasti causati da negligenza nell'utilizzo o nella cura, uso improprio, incuria, azionamento o movimentazione non corretti dell'aspirapolvere non conformi alle istruzioni di Shark® in dotazione all'apparecchiatura.
3. Utilizzo della batteria per scopi diversi dal normale impiego domestico.
4. Utilizzo di componenti non assemblati o installati secondo le istruzioni.
5. Utilizzo di componenti e accessori diversi dai ricambi Shark®.
6. Installazione non corretta (tranne se eseguita da Shark®).

Dove posso acquistare ricambi e accessori originali Shark®?

I ricambi e gli accessori Shark® sono progettati dagli stessi ingegneri che hanno sviluppato l'aspirapolvere Shark®. È possibile trovare una gamma completa di pezzi di ricambio, componenti sostitutivi e accessori Shark® sul sito www.sharkclean.eu. Si ricorda che i danni causati dall'uso di ricambi non originali Shark® non sono coperti dalla garanzia.

Shark Draadloze PowerDetect Speed IA3000-serie BELANGRIJKE VEILIGHEIDSLINSTRUCTIES

WAARSCHUWING: OM HET RISICO OP LETSEL TE VERMINDEREN MOET DE GEBRUIKER DE GEBRUIKSAANWIJZING DOORLEZEN • UITSLUITEND VOOR HUISHOUDELIJK GEBRUIK

LET OP Om het risico op brand, elektrische schokken, letsel of schade aan eigendommen te verminderen, moeten bij het gebruik van elektrische apparaten altijd basisvoorzorgsmaatregelen worden gevolgd, waaronder de volgende:

- Deze stofzuiger bestaat uit een gemotoriseerd mondstuk, buis en handstofzuiger. Deze onderdelen bevatten elektrische verbindingen, elektrische bedrading en bewegende delen die een risico voor de gebruiker kunnen vormen.
 - Controleer vóór elk gebruik zorgvuldig alle onderdelen op eventuele schade. Als een onderdeel beschadigd is, stop dan met gebruiken.
 - Gebruik alleen identieke vervangende onderdelen.
 - Deze stofzuiger bevat geen onderdelen die onderhoud nodig hebben.
 - Gebruik het apparaat alleen zoals beschreven in deze handleiding. Gebruik de stofzuiger **NIET** voor andere doeleinden dan die beschreven zijn in deze handleiding.
 - Met uitzondering van de filters en stofbak, stel **GEEN** onderdelen van de stofzuiger bloot aan water of andere vloeistoffen.
 - Laat kinderen het apparaat **NIET** gebruiken. Houd dit apparaat en het snoer uit de buurt van kinderen. Voorkom dat het apparaat wordt gebruikt als speelgoed. Nauwlettend toezicht is noodzakelijk als het apparaat in de buurt van kinderen wordt gebruikt.
- ALGEMEEN GEBRUIK**
- Dit apparaat kan worden gebruikt door personen met beperkte fysieke, zintuiglijke of verstandelijke vermogens of gebrek aan ervaring en kennis, mits deze personen het apparaat onder toezicht gebruiken of instructies hebben gekregen over het veilig gebruik ervan en zij begrijpen welke gevaren ermee gepaard gaan. Schoonmaken en onderhoud zijn geen taken die door kinderen mogen worden uitgevoerd.
 - Schakel altijd de stofzuiger uit voordat u geleidende slangen, gemotoriseerde mondstukken, laders, batterijen of andere elektrische of mechanische onderdelen aansluit of loskoppelt.
 - Pak de stekker of stofzuiger **NIET** met natte handen vast.
 - Gebruik het apparaat **NIET** als de stofbak, filters en borstelrol niet op hun plek zitten.
 - Gebruik alleen filters en accessoires van Shark. Schade veroorzaakt door non-Shark-filters en -accessoires vallen mogelijk niet onder de garantie.
 - Plaats **GEEN** voorwerpen in de openingen van de zuigmond of de accessoires. Gebruik het apparaat **NIET** als een opening verstopt is; houd vrij van stof, pluïjsjes, haar en alles wat de luchtstroom kan verminderen.
 - Gebruik het apparaat **NIET** wanneer de luchtstroom door het mondstuk of een accessoire is geblokkeerd. Als de luchtstromen of het gemotoriseerde vloermondstuk verstopt raken, schakelt u de stofzuiger uit. Verwijder alle obstructies voordat u het apparaat weer inschakelt.
 - Houd het mondstuk en alle openingen van de stofzuiger uit de buurt van haar, gezicht, vingers, blote voeten of losse kleding.
 - Gebruik de stofzuiger **NIET** als deze niet correct werkt, is gevallen, beschadigd is, buiten heeft gestaan of in water is gevallen.
 - Wees extra voorzichtig bij het reinigen van trappen.
 - Laat de stofzuiger **NIET** onbeheerd achter terwijl hij ingeschakeld is.
 - Als de stofzuiger is ingeschakeld, blijf dan altijd over het oppervlak van het tapijt bewegen, om schade aan de vezels van het tapijt te voorkomen.
 - Als u kwetsbare of wollen tapijten hebt, met name een lussenpool tapijt, probeer de stofzuiger dan eerst op een onopvallende plek om er zeker van te zijn dat de draaiende borstelrollen de tapijtvezels niet beschadigen of verwijderen.
 - NIET** gebruiken voor het opzuigen van:
 - Vloeistoffen
 - Grote voorwerpen
 - Harde of scherpe voorwerpen (glas, spijkers, schroeven of munten)
 - Grote hoeveelheden stof (waaronder van gipsplaten, as van een open haard of kolen). Sluit de stofzuiger **NIET** aan op elektrisch gereedschap om stof op te zuigen.
 - Rokende of brandende voorwerpen (hete kolen, sigarettenpeuken of lucifers)
 - Ontvlambare of brandgevaarlijke materialen (aanstekervloeistof, benzine of kerosine)
 - Giftige materialen (chloor, ammoniak of onstoppingsmiddel)
 - NIET** gebruiken in de volgende omgevingen:
 - Slecht verlichte ruimten
 - Natte of vochtige oppervlakken
 - Buiten
 - Afgesloten ruimtes die mogelijk explosieve of giftige dampen of gassen bevatten (aanstekervloeistof, benzine, kerosine, verf, verfvullers, middelen tegen motten of ontvlambaar stof)
 - Schakel de stofzuiger uit voordat de stekker in het stopcontact wordt gestoken of eruit wordt verwijderd.
 - Schakel de stofzuiger uit voordat u een aanpassing doet, schoonmaakt, onderhoudt of problemen oplost.

- Verwijder tijdens het schoonmaken of het routine-onderhoud **ALLEEN** haren, vezels, of draden die om de borstelrol zijn gewikkeld.
- Laat alle filters volledig aan de lucht drogen voordat u ze terugplaatst in de stofzuiger, om te voorkomen dat er vloeistof in de elektrische onderdelen terecht komt.
- Probeer **NIET** om de stofzuiger of batterij aan te passen of te repareren, behalve wanneer dat in deze handleiding wordt aangegeven. Gebruik de batterij of de stofzuiger **NIET** als deze is aangepast of beschadigd. Beschadigde of aangepaste batterijen kunnen onvoorspelbaar gedrag vertonen wat resulteert in brand, ontploffing of letselgevaar.
- Schakel alle bedieningselementen uit vóór het loskoppelen.
- Schakel dit apparaat altijd uit voordat u het gemotoriseerde mondstuk of het handgereedschap aansluit of loskoppelt.
- Laat het netsnoer als dat beschadigd is vervangen door de fabrikant, de dealer of een andere gekwalificeerde persoon om gevaar te voorkomen.

- BATTERIJ**
- De batterij is de voedingsbron van de stofzuiger. Lees en volg zorgvuldig alle oplaadinstructies.
 - Om onbedoeld starten te voorkomen moet u ervoor zorgen dat de stofzuiger is uitgeschakeld voordat u deze oppakt of draagt. Draag het apparaat **NIET** met uw vinger op de Aan-/Uit-knop.
 - Gebruik voor de IA3000-serie alleen het oplaadstation XDCKIA3000EU (Er kan één batterij worden opgeladen), DK25A-220100H-V oplader of GQ30B-225100-AG oplader.
 - Houd de batterij uit de buurt van alle metalen voorwerpen, zoals paperclips, munten, sleutels, spijkers of schroeven. Kortsluiting tussen de accucontacten verhoogt het risico op brand of brandwonden.
 - Bij verkeerd gebruik kan er vloeistof uit de batterij lopen. Voorkom contact met de vloeistof, want deze kan irritatie of brandwonden veroorzaken. Bij contact, met water afspoelen. Bij contact met de ogen direct medische hulp zoeken.
 - Om de lange levensduur van de batterij te behouden mag de batterij niet worden bewaard bij temperaturen onder 3 °C of boven 40 °C.
 - Laad de batterij **NIET** op bij temperaturen onder 5 °C of boven 40 °C. Het onjuist boven of onder de gespecificeerde temperaturen opladen kan schade aan de batterij veroorzaken en het risico op brand verhogen.
 - Bewaar het apparaat binnenshuis. Gebruik of bewaar het **NIET** bij een temperatuur lager dan 3 °C. Zorg dat het apparaat op kamertemperatuur is voordat u het gebruikt.
 - Stel de batterij **NIET** bloot aan vuur of temperaturen boven 130 °C omdat dit een explosie kan veroorzaken.
 - Gebruik het apparaat alleen met speciaal daarvoor bestemde batterijen. Gebruik van andere batterijen kan een risico op letsel en brand veroorzaken.
 - Ontkoppel de batterij van het apparaat voordat u aanpassingen aanbrengt, accessoires vervangt of het apparaat opbergt. Dergelijke preventieve veiligheidsmaatregelen verminderen het risico dat het apparaat per ongeluk aan wordt gezet.
 - Gebruik voor de IA3000-serie alleen de Shark-accu XIABTR540EU (18V 3750mAh 67.5wh).

- GEUR (ALLEEN IA3000-SERIE)**
- Neem het volgende in acht bij het gebruik van de Anti-Odour Technology-cartridge:
 - NIET** proberen om de Anti-Odour Technology-cartridge uit elkaar te halen.
 - Vermijd direct contact met de geurpod in de cartridge.
 - NIET** direct inhaleren uit de Anti-Odour Technology-cartridge.
 - Uit de buurt houden van kinderen en huisdieren.
 - Uit de buurt van hitte, vonken en open vuur houden.
 - NIET** in direct zonlicht plaatsen.
- EERSTE HULP VOOR GEURCARTRIDGES**
- Let op het volgende bij interactie met de Anti-Odour Technology-cartridge:
 - Vermijd contact met stoffen en afgewerkte oppervlakken.
 - Oogcontact: verwijder eventueel aanwezige contactlenzen. Spoel gedurende een paar minuten continu met water.
 - Huidcontact: Was handen grondig na gebruik. Raadpleeg in geval van irritatie of huiduitslag een arts.
 - Inhalatie: Breng in geval van ademhalingsproblemen de persoon naar de frisse lucht. Raadpleeg een arts als de symptomen aanhouden.
 - Inslippen: **GEEN** braken opwekken. Roep medisch advies/hulp in.

Zorg ervoor dat u de waarschuwingen op de andere kant leest en bewaart voordat u het apparaat gebruikt.

SNELSTARTGIDS

Installatie van de IA3000 Series
Shark draadloze PowerDetect Speed stofzuiger.



MONTAGE

- Schuif de **buis** op de hals van het **vloermondstuk** totdat deze vastklikt.
- Lijn de opening van het mondstuk van de **handstofzuiger** uit met de bovenkant van de buis en schuif hem erop tot hij vastklikt.
- Zorg dat het **basisstation** rechtop staat. Schuif het **oplaadgedeelte** in de opening aan de voorkant van het station totdat het vastklikt.
- Plaats het station op de vloer in de buurt van een stopcontact. Steek de **stekker** in het stopcontact.
- Berg het spleetmondstuk op met behulp van het **accessoirerek** van het basisstation.

Voor een goede werking dient u ervoor te zorgen dat alle onderdelen volledig aangesloten en op hun plaats geklikt zijn.

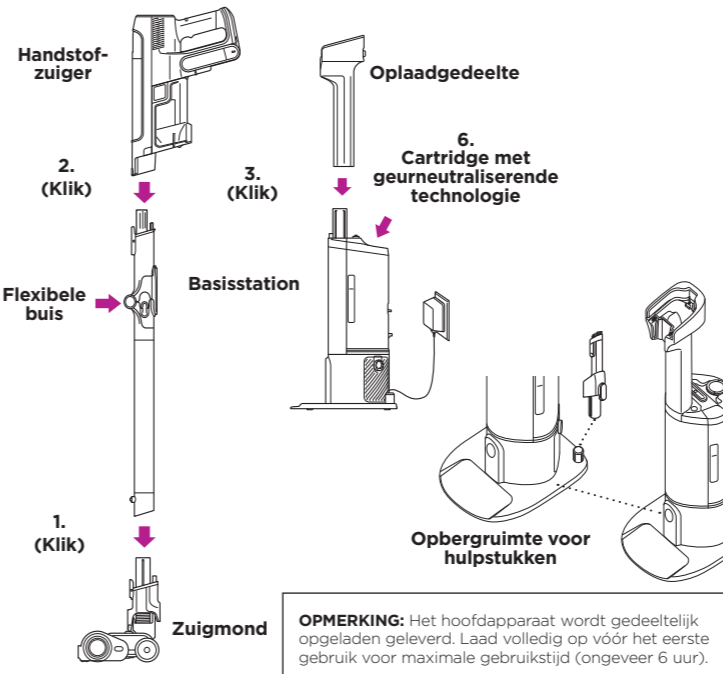

DE STOFBAK LEGEN

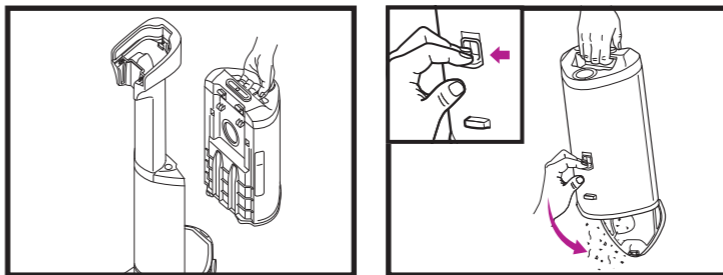

De stofbak van het basisstation heeft een capaciteit van maximaal 45 dagen aan stof en vuil. Verwijder de stofbak door deze er aan zijn greep uit te tillen.

Om de bak te legen, houdt u hem boven een vuilnisbak en drukt u op de ontgrendelknop aan de zijkant. De onderkant knapt open en stof en vuil vallen eruit.

AUTOMATISCH LEGEN OPLAADSTATION

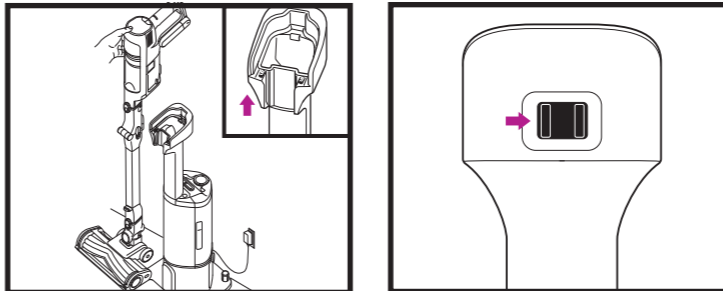

Laad het apparaat op door het op het basisstation te plaatsen. Zorg dat de contactpunten op de buis in lijn zijn met de contactpunten op het oplaadgedeelte.

Use Quiet Mode to dock and charge the vacuum without automatic evacuation. To activate Quiet Mode move slider to the right. **Slider will not enter Quiet mode until evacuation is complete. If slider is in middle position, undock unit and slide to the right.**

AAN-/UITZETTEN

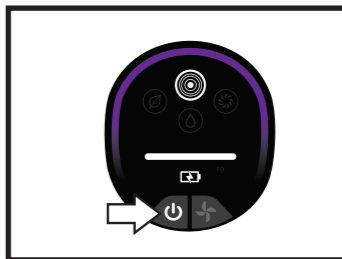

Druk op de **ON**-knop op het scherm om het apparaat aan te zetten. Druk nog een keer op de knop om de stroom uit te schakelen.

MODUSSELECTIE

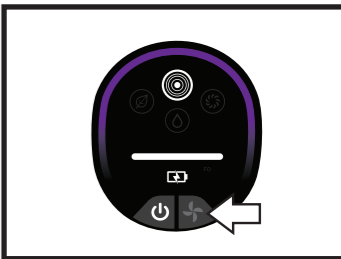

Druk op de modusselectieknop om te schakelen tussen de ECO-, AUTO- EN BOOST-modus.

DE MODI UITGELEGD

ECO-MODUS Maximaliseert gebruiksduur

DETECT-MODUS SCANT UW OMGEVING OM UW SCHOONMAAKERVARING TE OPTIMALISEREN.

Detect Technology werkt **ALLEEN** in de Detect-modus en wordt automatisch geactiveerd tijdens het gebruik van het apparaat.

Vuildetectie: Herkent de vuilste zones met veel verkeer en verhoogt automatisch de zuigkracht om verborgen vuil op te zuigen.



EXTRA DETECTIETECHNOLOGIE

Vuildetectie: Herkent de vuilste zones met veel verkeer en verhoogt automatisch de zuigkracht om verborgen vuil op te zuigen.

Vloerdetectie™: De borstelrol reageert op veranderingen in het oppervlak en past zich automatisch aan om het stofzuigen te optimaliseren.

Dirt Reveal: Alleen op harde vloeren verlicht het Dirt Reveal-lampje het reinigingspad, zodat vuil en rommel gemakkelijk te herkennen zijn.

BOOST-MODUS Maximale zuigkracht

BELANGRIJK: FILTERREINIGING

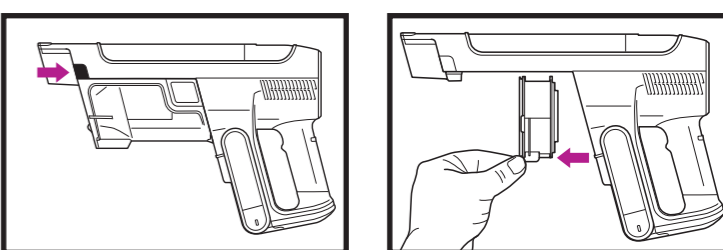

- Druk op de ontgrendelknop op de stofbak en verwijder de stofbak om bij het filter te kunnen.
- Trek aan het lipje om het filter uit de stofzuiger te verwijderen.
- Schuif het filter na het schoonmaken terug in de stofzuiger.

OPMERKING: Voor het beste resultaat moet u de filters minstens eenmaal per maand reinigen en regelmatig vervangen. Verwijder eerst al het losse vuil en spoel de filters **ALLEEN** af met koud water om schade door schoonmaakmiddelen te voorkomen. Laat alle filters volledig aan de lucht drogen voordat u ze terugplaatst, om te voorkomen dat er vloeistof in de elektrische onderdelen terecht komt. Correct onderhoud van uw filters zorgt voor een goed schoonmaakresultaat en een goede werking van automatisch leegmaken.

LEES EN BEWAAR DEZE INSTRUCTIES
BEZOEK qr.sharkclean.com/IA3000EUSERIES OF
SCAN HIER
VOOR VOLLEDIGE INSTRUCTIES EN VERVANGENDE ONDERDELEN

VIJF (5) JAAR BEPERKTE GARANTIE

Als een klant een product in het Europa koopt, kan deze aanspraak maken op wettelijke rechten t.a.v. de kwaliteit van het product (uw “wettelijke rechten”). U kunt uw winkelier aan deze rechten houden. Bij Shark zijn we echter zo overtuigd van de kwaliteit van onze producten, dat wij u tot vijf jaar extra fabrieksgarantie geven (2 jaar standaard plus 3 jaar als u zich registreert). Deze voorwaarden hebben alleen betrekking op onze fabrieksgarantie - uw wettelijke rechten blijven hierbij gelden.

De onderstaande voorwaarden beschrijven de vereisten en omvang van onze garantie. Deze hebben geen invloed op uw wettelijke rechten of de verplichtingen van de verkoper van het product en uw overeenkomst met de verkoper.

De Lithium-Ionbatterij valt niet onder de garantie van 5 jaar (zie garantie op de batterij hieronder).

Shark®-garanties

Een huishoudelijk apparaat, zoals een stofzuiger, vormt een aanzienlijke investering. Uw nieuwe apparaat moet het zo lang mogelijk goed doen. De garantie bij het apparaat is een belangrijke indicator en laat zien hoeveel vertrouwen de fabrikant in zijn product heeft en in de kwaliteit hiervan.

Ieder apparaat van Shark wordt geleverd met garantie op de onderdelen en werkzaamheden. U kunt online ondersteuning vinden op **www.Sharkclean.eu**

Hoe registreer ik mijn uitgebreide Shark®-garantie?

U kunt uw garantie binnen 28 dagen na aankoop online registreren. Om tijd te besparen, heeft u de volgende informatie over uw apparaat nodig:

• Datum van aankoop van het apparaat (aankoopbewijs)

Om online te registreren, gaat u naar www.Sharkclean.eu/register-guarantee. Producten die rechtstreeks bij Shark zijn gekocht, worden automatisch geregistreerd.

BELANGRIJK

• Zowel de eerste 2 jaar als de verlengde garantie van 3 jaar dekken alleen uw product vanaf de datum van aankoop.

• Bewaar altijd uw aankoopbewijs. Wilt u gebruikmaken van uw verlengde garantie, dan hebben wij uw aankoopbewijs nodig om te controleren of de door u aan ons versterkte informatie correct is. Als u geen geldig aankoopbewijs kunt voorleggen, kan uw garantie vervallen.

Wat zijn de voordelen van het registreren van mijn gratis Shark®-garantie?

Als u uw garantie registreert, hebben wij uw gegevens bij de hand, in het geval wij contact met u op moeten nemen. U kunt ook tips en adviezen ontvangen over hoe u het meest optimale resultaat kunt halen uit uw stofzuiger van Shark en op de hoogte worden gehouden van de laatste technologieën en introducties van Shark.

Als u uw garantie online registreert, krijgt u onmiddellijk een bevestiging dat wij uw gegevens hebben ontvangen.

Hoe lang krijg ik garantie op een nieuw apparaat van Shark®?

Door het vertrouwen dat wij in ons ontwerp en de kwaliteit van ons product hebben, geven wij bij aankoop van een nieuwe stofzuiger van Shark in totaal vijf jaar garantie (2 jaar plus een verlengde garantie van 3 jaar).

Wat valt onder de gratis garantie van Shark®?

Reparatie of vervanging van uw Shark-apparaat (naar eigen goeddunken Shark), inclusief alle onderdelen en arbeid. De garantie van Shark is een aanvulling op uw wettelijke rechten als klant.

Wat valt niet onder de gratis garantie van Shark® ?

- Verstoppingen – Voor details over het oplossen van verstoppingen van uw stofzuiger, zie de Bedieningshandleiding.
- Normale slijtage zoals de borstelstaaf, zekering, riem, batterijen, slang enz.
- Onbedoelde schade, fouten veroorzaakt door onzorgvuldig gebruik of onderhoud, verkeerd gebruik, nalatigheid, onzorgvuldig bediening of gebruik van de stofzuiger, die niet overeenkomt met hetgeen in de meegeleverde Bedieningshandleiding van Shark staat.
- Het gebruik van de stofzuiger voor andere doeleinden dan standaard huishoudelijke activiteiten.
- Het gebruik van onderdelen niet gemonteerd of geïnstalleerd overeenkomstig de bedieningsinstructies.
- Fouten veroorzaakt door het gebruik van non-originele onderdelen en hulpstukken die niet Shark Genuine Components zijn.
- Verkeerde installatie (m.u.v. als het door Shark is geïnstalleerd).
- Reparaties of wijzigingen uitgevoerd door derden niet zijnde Shark of vertegenwoordigers van Shark.
- DeLithium-ionbatterij. Kijk op de volgende pagina voor batterijgarantie.

Wat gebeurt er als mijn garantie verstreken is?

Shark ontwikkelt geen producten die maar een beperkte tijd meegaan. Wij snappen dat klanten hun stofzuiger mogelijk willen laten repareren nadat de garantie is verstreken. U kunt online ondersteuning vinden op www.Sharkclean.eu

Waar kan ik originele onderdelen en accessoires van Shark® kopen?

Onderdelen en accessoires van Shark zijn ontworpen door dezelfde ingenieurs die uw Shark-stofzuiger hebben ontworpen. U vindt een uitgebreid assortiment Shark-onderdelen, vervangende onderdelen en accessoires voor alle apparaten van Shark op www.Sharkclean.eu.

Houd er rekening mee dat schade veroorzaakt door het gebruik van niet-originele Shark-reserveonderdelen niet onder de garantie is gedekt.

TWEE (2) JAAR BEPERKTE BATTERIJGARANTIE

Als een klant een product in het Europa koopt, kan deze aanspraak maken op wettelijke rechten t.a.v. de kwaliteit van het product (uw “wettelijke rechten”). U kunt uw winkelier aan deze rechten houden. Bij Shark® zijn we echter zo overtuigd van de kwaliteit van onze producten, dat wij u een extra fabrieksgarantie van twee jaar geven. Deze voorwaarden hebben alleen betrekking op onze fabrieksgarantie - uw wettelijke rechten blijven hierbij gelden.

Iedere batterij van Shark® wordt geleverd met garantie die onderdelen en arbeidskosten dekt. U kunt online ondersteuning vinden op www.Sharkclean.eu

BELANGRIJK

• De fabrieksgarantie dekt uw batterij gedurende 2 jaar, vanaf de datum van aankoop.

• Bewaar altijd uw aankoopbewijs. Wilt u gebruik maken van uw garantie, dan hebben wij uw aankoopbewijs nodig om te controleren of de door u versterkte informatie aan ons juist is. Als u geen geldig aankoopbewijs kunt voorleggen, kan uw garantie vervallen.

Hoe lang vallen de nieuwe batterijen van Shark® onder garantie?

Door het vertrouwen dat wij in ons ontwerp en de kwaliteit hebben, betekent dat uw nieuwe Shark®-stofzuigerbatterij gegarandeerd wordt voor in totaal twee jaar.

Wat valt onder de gratis garantie van Shark®?

Reparatie of vervanging van uw Shark® batterij (naar eigen goeddunken van Shark®), inclusief alle onderdelen en arbeid. Een garantie van Shark® is een aanvulling op uw wettelijke rechten als klant.

Wat valt niet onder de gratis garantie van Shark® ?

- Normale slijtage van onderdelen die regelmatig onderhoud en/of vervanging vereisen om de goede werking van uw apparaat te garanderen.
- Onbedoelde schade, fouten veroorzaakt door nalatig gebruik en onderhoud, verkeerd gebruik, nalatigheid, onachtzame bediening of gebruik van de stofzuiger, die niet overeenkomen met wat er in de instructies van Shark® bij de machine staat.
- Gebruik van de batterij voor enige andere toepassing dan het aandrijven van de Shark® stofzuiger waarmee het werd geleverd.
- Het gebruik van onderdelen niet gemonteerd of geïnstalleerd overeenkomstig de bedieningsinstructies.
- Het gebruik van onderdelen en accessoires die niet van Shark® zijn.
- Verkeerde installatie (m.u.v. als het door Shark® is geïnstalleerd.).

Waar kan ik echte Shark®-batterijen kopen?

Batterijen van Shark® zijn ontworpen door dezelfde engineers die uw Shark® stofzuiger hebben gemaakt. U vindt ons volledige assortiment van vervangende batterijen voor alle Shark®-apparaten op www.Sharkclean.eu. Houd er rekening mee dat schade veroorzaakt door het gebruik van niet-originele Shark®-reserveonderdelen niet onder de garantie is gedekt. Uw wettelijke rechten blijven echter gelden.

Shark PowerDetect Speed IA3000-serien VIKTIGE SIKKERHETSINSTRUKSJONER

 ADVARSEL: FOR Å REDUSERE RISIKO FOR PERSONSKADE MÅ BRUKER LESE BRUKERHÅNDBOKEN • KUN TIL HUSHOLDNINGSBRUK

ADVARSEL

Ved bruk av et elektrisk apparat, reduser risikoen for brann, elektrisk sjokk, personskade eller skade på eiendom ved alltid å følge sikkerhetsregler, inkludert de følgende:

- Denne støvsugeren består av et motorisert munnstykke, skaft og håndholdt støvsuger. Disse komponentene inneholder elektriske koblinger, elektriske ledninger og bevegelige deler som kan utgjøre en risiko for brukeren.
- Kontroller alle deler nøye for eventuelle skader før hver bruk. Hvis en del er skadet, skal den ikke brukes.
- En kun identiske reservedeler.
- Denne støvsugeren inneholder ingen deler som det kan utføres vedlikehold på.
- Bruk kun som beskrevet i denne håndboken. **IKKE** bruk støvsugeren til noe annet formål enn de beskrevet i denne håndboken.
- Med unntak av filtre og støvkopp må du **IKKE** utsette noen deler av støvsugeren for vann eller andre væsker.
- IKKE** la barn bruke apparatet. Hold apparatet og ledningen utilgjengelig for barn. Må ikke brukes som leketøy. Vær ekstra oppmerksom når apparatet brukes i nærheten av barn.

GENERELL BRUK

8 Dette apparatet kan brukes av personer med reduserte fysiske, sensoriske eller mentale evner eller mangel på erfaring og kunnskap hvis de har blitt gitt tilsyn eller gitt veiledning om bruken av apparatet på en sikker måte og forstår farene som er involvert. Rengjøring og vedlikehold må ikke utføres av barn.

9 Slå alltid av støvsugeren før du kobler til eller fra eventuelle strømførende slanger, motoriserte munnstykker, ladere, batterier eller andre elektriske eller mekaniske deler.

10 **IKKE** håndter støpselet eller støvsugeren med våte hender.

11 **IKKE** bruk uten at støvkopp, filter og børsterull er på plass.

12 Bruk kun Shark-merkede filtre og tilbehør. Skade forårsaket av ikke-Shark-filtre og -tilbehør blir muligens ikke dekket av garantien.

13 **IKKE** stikk gjenstander inn i munnstykket eller tilbehørsåpninger. **IKKE** bruk med noen av åpningene blokkert – hold åpningene frie for støv, lo, hår og annet som kan hindre luftstrømmen.

14 **IKKE** bruk hvis luftstrøm til munnstykke eller tilbehør er begrenset. Hvis luftbanene eller det motoriserte gulvmunnstykket blir blokkert, må støvsugeren slås av. Fjern alle hindringer før du slår enheten på igjen.

15 Hold munnstykket og alle støvsugeråpninger borte fra hår, ansikt, fingre, utildekte føtter eller løse klær.

16 **IKKE** bruk hvis støvsugeren ikke fungerer som den skal eller den har blitt mistet i gulvet, skadet, satt igjen utendørs eller blitt mistet i vann.

17 Utvis ekstra forsiktighet ved bruk i trapper.

18 **IKKE** forlat støvsugeren uten tilsyn når strømmen er på.

19 Hold alltid støvsugeren i bevegelse over tepper mens den er på for å unngå skade på teppefibrene.

20 Hvis du har ømtålige tepper eller ulltepper, særlig med løkkevev, bør du prøve støvsugeren på et lite synlig område først for å sikre at de roterende børsterullene ikke skader eller napper ut teppefibre.

21 **IKKE** bruk til å plukke opp:

- Væsker
- Store gjenstander
- Harde eller skarpe objekter (glass, spikre, skruer eller mynter)
- Store mengder støv (inkludert gipsstøv, peisaske eller glør). **IKKE** bruk som tilbehør til strømværktøy for støvoppsamling.
- Rykende eller brennende gjenstander (glødende kull, sigarett sneiper eller fyrstikker)
- Brannfarlige eller brennbare materialer (tennvæske, bensin eller parafin)
- Giftige materialer (klor, blekemiddel, ammoniakk eller avløpsrens)

22 **IKKE** bruk i følgende områder:

- Dårlig belyste områder
- På våte eller fuktige overflater
- Uteområder
- Områder som er innelukket og som kan inneholde eksplosive eller giftige gasser eller damp (lightervæske, bensin, parafin, maling, malingstynner, møllbeskyttelsessubstanser eller brennbart støv)

23 Slå av støvsugeren før du kobler den til eller kobler fra laderen.

24 Slå av støvsugeren før justering, rengjøring, vedlikehold eller feilsøking.

25 Under rengjøring eller rutinemessig vedlikehold må du **IKKE** klippe bort noe annet enn hår, fibre eller tråder som er viklet rundt børsterullen.

26 La alle filtre lufttørke helt før de settes tilbake i støvsugeren for å hindre at væske trekkes inn i de elektriske delene.

27 **IKKE** endre eller forsøk å reparere støvsugeren eller batteriet selv, bortsett fra sliik som anvist i denne håndboken.

IKKE bruk batteriet eller støvsugeren dersom de har blitt modifisert eller skadet. Skadede eller modifiserte batterier kan utvise uforutsigbar adferd som kan føre til brann, eksplosjon eller fare for skade.

28 Slå av alle kontroller før frakobling.

29 Slå alltid av dette apparatet før du kobler til eller fra motorisert munnstykke eller håndverktøy.

30 Hvis strømledningen er skadet, må den skiftes ut av produsenten, dens serviceagent eller tilsvarende kvalifiserte personer for å unngå fare.

BATTERIPAKKE

31 Batteriet er støvsugerens strømkilde. Les og følg alle ladeinstruksjoner grundig.

32 For å forhindre utilsiktet start, kontroller at støvsugeren er slått av før du plukker opp eller bærer støvsugeren. **IKKE** bær apparatet med fingeren på strømbryteren.

33 For IA3000-serien, bruk kun XDCKIA3000EU ladestasjon (Ett batteri kan lades), DK25A-220100H-V lader eller GQ30B-225100-AG lader.

34 Hold batteriet unna metallgjenstander som binders, mynter, nøkler, spikre eller skruer. Å kortslutte batteriterminalene øker risikoen for brann eller brannskader.

35 Ved feil bruk kan væske lekkte ut fra batteriet. Unngå kontakt med denne væsken, da den kan forårsake irritasjon eller brannskader. Skyll av med vann hvis det allikevel skulle oppstå kontakt. Oppsøk medisinsk hjelp dersom væsken kommer i kontakt med øynene.

36 Batteriet skal ikke oppbevares ved temperaturer under 3 °C eller over 40 °C for å opprettholde lang levetid for batteriet.

37 **IKKE** lad batteriet i temperaturer under 5 °C eller over 40 °C. Feil lading eller lading ved temperaturer utenfor den oppgitte skalaen, kan skade batteriet og øke risikoen for brann.

38 Oppbevar apparatet innendørs. **IKKE** bruk eller oppbevar apparatet under 3 °C. Sørg for at apparatet har romtemperatur før du bruker det.

39 **IKKE** utsett batteriet for brann eller temperaturer over 130 °C da dette kan føre til eksplosjoner.

40 Bruk kun apparater med spesielt angitte batteripakker. Bruk av andre batterier kan forårsake skader og brann.

41 Koble batteripakken fra apparatet før du foretar justeringer, bytter tilbehør eller oppbevarer apparatet. Slike forebyggende sikkerhetstiltak reduserer risikoen for å starte apparatet ved et uhell.

42 For IA3000-seriene, bruk kun Shark-batteripakken XIABTR540EU (18V 3750mAh 67,5wh).

<p>ODOUR (KUN IA3000-SERIEN)</p> <p>43 Følg følgende når du samhandler med Anti-Odour Technology-patronen:</p> <ol style="list-style-type: none"> IKKE forsøk å demontere Anti-Odour Technology-patronen. Unngå direkte kontakt med duft-poden i patronen. IKKE innhaler direkte fra Anti-Odour Technology-patronen. Hold borte fra barn og kjæledyr. Hold borte fra varme, gnister og åpen flamme. IKKE plasser i direkte sollys.
<p>DUFTPATRON-FØRSTEHJELP</p> <p>44 Observer følgende ved bruk av Anti-Odour Technology-patronen:</p> <ol style="list-style-type: none"> Unngå kontakt med stoffer og behandlede overflater. Øyekontakt: Fjern kontaktlinser hvis til stede. Skyll kontinuerlig med vann i flere minutter. Hudkontakt: Vask hendene grundig etter håndtering. Søk legehjelp hvis det oppstår irritasjon eller utslett. Inhalering: Flytt personen til frisk luft hvis vedkommende opplever luftveis symptomer. Søk legehjelp hvis symptomene vedvarer. Svelging: IKKE fremkall brekninger. Oppsøk legehjelp.

Pass på at du leser og tar vare på advarslene på den andre siden før bruk av enheten.

HURTIGSTARTVEILEDNING



Slik stiller du inn IA3000-serien
Shark Cordless PowerDetect Speed-støvsuger.

MONTERING

1. Skyv **skafte** på halsen til **gulvmunnstykket** til det klikker på plass.
2. Rett inn **håndstøvsugerens** munnstykkeåpning på toppen av skafte og skyv til det klikker på plass.
3. Sørg for at **ladestasjonen** er vendt opp. Skyv **ladestolpen** inn i sporet foran på stasjonen til den klikker på plass.
4. Plasser ladestasjonen på gulvet nær en stikkontakt. Plugg **strømledningen** inn i stikkontakten.
5. Oppbevar fugemunnstykket med **tilbehørsoppbevaring** på basen. Påse at alle komponenter er riktig tilkoblet og klikket på plass for riktig drift av støvsugeren.

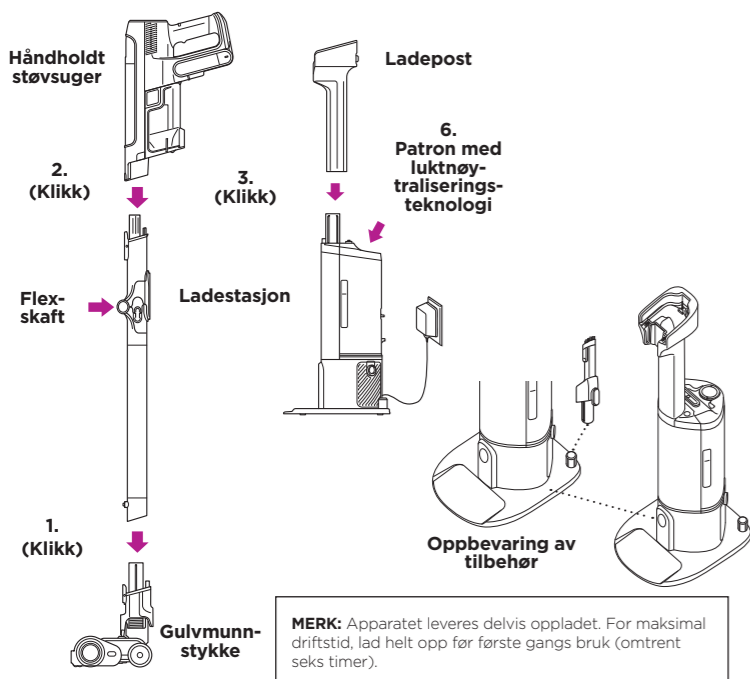

STRØM PÅ/AV

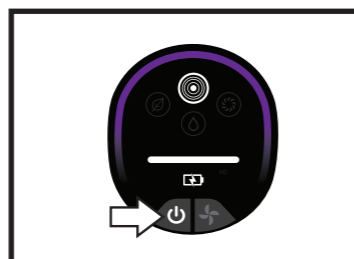

Trykk på **⏻**-knappen på skjermen for å slå på apparatet. Trykk på knappen igjen for å slå av strømmen.

VALG AV MODUS

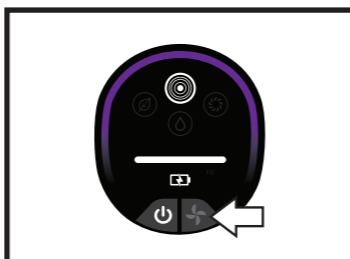

For å veksle mellom ECOAUTO- og BOOST-modus, trykk på knappen for valg av modus.

MODUS FORKLART

ECO-MODUS Maksimerer driftstid

DETECT-MODUS FØLER MILJØET DITT FOR Å OPTIMALISERE RENGJØRINGSOPPLEVELSEN DIN.

Detect-teknologi aktiveres KUN i Detect-modus og aktiveres automatisk når enheten er i bruk.

Dirt Detect: Identifiserer skitnere områder med høy trafikk og øker automatisk sugekraften for å trekke inn skjult smuss.



YTTERLIGERE DETECT-TEKNOLOGI

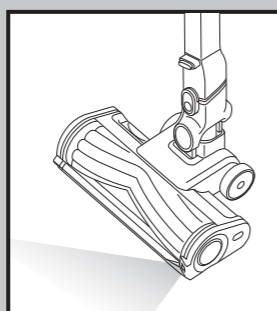

Dirt Detect: Identifiserer skitnere områder med høy trafikk og øker automatisk sugekraften for å trekke inn skjult smuss.

Floor Detect™: Børsterullen reagerer på endringer i overflaten og justerer seg automatisk for å optimalisere rengjøringen din.

Dirt Reveal: Kun på harde gulv lyser Dirt Reveal-lyset opp rengjøringsbanen, slik at du lettere kan oppdage smuss og skitt.

BOOST-MODUS Maksimerer sugeeffekt

VIKTIG: FILTERRENGJØRING

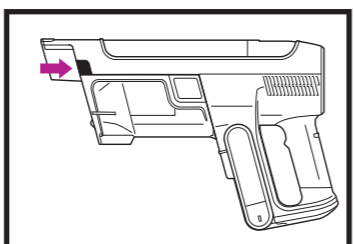

1. Trykk på støvkoppens utløserknapp og fjern den for å få tilgang til filteret.

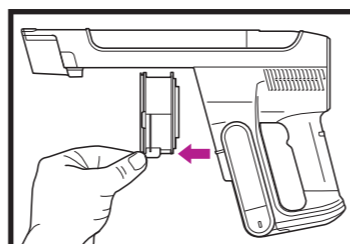

2. Trekk i utløserfliken for å fjerne filteret for støvsugeren.
3. Skyv filteret på plass igjen i støvsugeren etter rengjøring.

MERK: For best resultat, rengjør filtrene dine minst én gang i måneden og skift ut filtrene regelmessig. For rengjøring av filtre, fjern løse rester og skylk KUN med kaldt vann for å hindre skade fra rengjøringskjemikalier. La alle filtrene tørke helt før du setter dem tilbake i støvsugeren for å hindre at væske trekkes inn i de elektriske delene. Vedlikehold av filtrene dine vil sikre vellykket rengjøring og automatisk tømming.

Shark NINJA

FEM (5) ÅRS BEGRENSET GARANTI

Når forbrukere kjøper et produkt i Europa nyter de godt av lovmessige rettigheter relatert til produktets kvalitet (dine «lovfestede rettigheter»). Du kan håndheve disse rettighetene hos forhandleren din. Men hos Shark har vi stor tro på kvaliteten på produktene våre og vi gir derfor produkteieren en ekstra produsentgaranti på inntil fem år (2 år som standard pluss 3 år når du registrerer deg). Disse vilkårene og betingelsene gjelder kun for produsentgarantien vår – dine lovfestede rettigheter påvirkes ikke. Betingelsene nedenfor beskriver forutsetningene for og omfanget av garantien vår. De påvirker ikke dine lovfestede rettigheter eller forhandlerens forpliktelser og din kontrakt med dem.

Litium ION power pack-batteriet er ikke dekket av 5-års garantien (se batterigaranti nedenfor).

Shark®-garantier

Et husholdningsapparat som en støvsuger utgjør en betydelig investering. Din nye maskin må fungere riktig så lenge som mulig. Garantien den kommer med er en viktig faktor – og viser hvor stor tillit produsenten har til produktet sitt og sin produksjonskvalitet.

Hver Shark-maskin leveres med en garanti på kostnadsfrie deler og reparasjonsarbeid. Du finner nettstøtte på www.Sharkclean.eu

Hvordan registrerer jeg min utvidede Shark®-garanti?

Du kan registrere garantien din på nettet innen 28 dager etter kjøpet. For å spare tid trenger du følgende informasjon om maskinen:

• Kjøpsdato for maskinen (kvittering eller følgeseddel)

For å registrere på nett, gå til www.Sharkclean.eu/register-guarantee. Merk at produkter kjøpt direkte fra Shark blir automatisk registrert.

VIKTIG

• Både 2-årsgarantien og den utvidede 3-årsgarantien dekker produktet kun fra kjøpsdatoen.

• Ta vare på kvitteringen. Hvis du må benytte deg av den utvidede garantien, må vi ha kvitteringen din for å bekrefte at informasjonen du har oppgitt til oss er korrekt. Manglende evne til å fremlegge en gyldig kvittering kan føre til at garantien oppheves.

Hva er fordelene ved å registrere min gratis Shark®-garanti?

Etter at du har registrert garantien din, har vi personopplysningene dine tilgjengelig hvis vi trenger å kontakte deg. Hvis du videre godtar å motta kommunikasjon fra oss, kan du også få tips og råd om hvordan du best utnytter din Shark-støvsuger samt oppdateringer om vår nye Shark-teknologi og nye lanseringer.

Hvis du registrerer garantien på nett, får du umiddelbart bekreftelse på at vi har mottatt personopplysningene dine.

Hvor lenge er nye Shark®-maskiner garantert for?

Vår tillit til vår design og kvalitetskontroll betyr at din nye Shark-støvsuger er garantert i til sammen inntil fem år (2 år pluss en utvidet garanti på 3 år).

Hva dekkes av den gratis Shark®-garantien?

Reparasjon eller bytte (etter Sharks skjønn) av Shark-maskinen din, inkludert alle deler og arbeid. En Shark-garanti kommer i tillegg til dine lovfestede rettigheter som forbruker.

Hva dekkes ikke av den gratis Shark®-garantien?

1. Blokkeringer – se håndboken for detaljer om hvordan du fjerner blokkeringer i din støvsuger.
2. Normal slitasje på f.eks børstestang, sikring, belte, slange osv.
3. Utilsiktet skade, feil forårsaket av uaktsom bruk eller vedlikehold, uforsiktig bruk eller enhver annen håndtering av støvsugeren som ikke er i samsvar med Sharks håndbok som fulgte med din maskin.
4. Bruk av støvsugeren til alt annet enn normale husholdningsformål.
5. Bruk av deler som ikke er satt sammen eller montert i henhold til instruksjonene.
6. Feil forårsaket ved bruk av deler eller tilbehør som ikke er originale Shark®-komponenter.
7. Feil montering (unntatt når monteringen utføres av Shark).
8. Reparasjoner og endringer utført av andre enn Shark eller deres representanter.
9. Litium ION power pack-batteri. Se neste side for batterigaranti.

Hva skjer når garantien min utløper?

Shark designer ikke produkter for at de skal vare i en begrenset tidsperiode. Vi forstår at kunder kan ha et ønske om å reparere støvsugerne sine etter at garantien er utløpt. Du finner nettstøtte på www.Sharkclean.eu

Hvor kan jeg kjøpe originale Shark®-reservedeler og tilbehør?

De samme ingeniørene som utviklet Shark-støvsugeren din har også utviklet vårt utvalg av Shark-reservedeler og -tilbehør. Du finner et komplett utvalg av reservedeler fra Shark, erstatningsdeler og tilbehør for alle Shark-maskiner på www.Sharkclean.eu.

Husk at skade forårsaket av bruk av reservedeler som ikke er fra Shark, ikke dekkes av garantien din.

TO (2) ÅRS BEGRENSET BATTERI-GARANTI

Når forbrukere kjøper et produkt i Europa nyter de godt av lovmessige rettigheter relatert til produktets kvalitet (dine «lovfestede rettigheter»). Du kan håndheve disse rettighetene hos forhandleren din. Men hos Shark® har vi stor tro på kvaliteten på produktene våre og vi gir deg derfor en ekstra produsentgaranti på batteriene på to år. Disse vilkårene og betingelsene gjelder kun for produsentgarantien vår – dine lovfestede rettigheter påvirkes ikke.

Hvert Shark®-batteri leveres med en gratis dele- og arbeidskraftgaranti. Du finner nettstøtte på www.Sharkclean.eu

VIKTIG

• Produksjonsgarantien dekker ditt produkt i 2 år fra den dagen du kjøpte produktet.

• Ta vare på kvitteringen. Hvis du må benytte deg av garantien, må vi ha kvitteringen din for å bekrefte at informasjonen du har oppgitt til oss er korrekt. Manglende evne til å fremlegge en gyldig kvittering kan føre til at garantien oppheves.

Hvor lenge varer garantien på nye Shark®-batterier?

Vår tillit til vår design og kvalitetskontroll betyr at ditt nye Shark®-støvsugerbatteri har garanti på totalt to år.

Hva dekkes av den gratis Shark®-garantien?

Reparasjon eller bytte av et Shark®-batteri (etter Sharks eget skjønn), inkludert alle deler og arbeid. En Shark®-garanti kommer i tillegg til dine lovfestede rettigheter som forbruker.

Hva dekkes ikke av den gratis Shark®-garantien?

1. Normal slitasje på deler som krever regelmessig vedlikehold og/eller utskifting for å sikre at enheten fungerer tilfredsstillende.
2. Utilsiktet skade, feil forårsaket av uaktsom bruk eller vedlikehold, uforsiktig bruk eller enhver annen håndtering av batteriet som ikke er i samsvar med Shark®-instruksjonene som fulgte med maskinen din.
3. Bruk av batteriet til annet enn å drive Shark®-støvsugeren som det ble levert med.
4. Bruk av deler som ikke er satt sammen eller montert i henhold til instruksjonene.
5. Bruk av deler eller tilbehør som ikke er originale fra Shark.
6. Feilaktig montering (unntatt når monteringen ble utført av Shark®).

Hvor kan jeg kjøpe ekte Shark®-batterier?

Shark®-batterier er utviklet av de samme ingeniørene som utviklet din Shark®-støvsuger. Du finner et komplett utvalg av erstatningsbatterier for alle Shark®-maskiner på www.Sharkclean.eu. Husk at skade forårsaket av bruk av batterier som ikke er fra Shark®, ikke dekkes av garantien din. Dine lovbestemte rettigheter påvirkes ikke.

Odkurzacz bezprzewodowy Shark PowerDetect Speed z serii IA3000

WAŻNE INSTRUKCJE DOTYCZĄCE BEZPIECZEŃSTWA

OSTRZEŻENIE: ABY ZMNIJSZYĆ RYZYKO OBRAŻEŃ, UŻYTKOWNIK MUSI PRZECZYTAĆ INSTRUKCJĘ OBSŁUGI • TYLKO DO UŻYTKU DOMOWEGO

OSTRZEŻENIE Aby zmniejszyć ryzyko pożaru, porażenia prądem elektrycznym, obrażeń lub uszkodzenia mienia podczas korzystania z urządzenia elektrycznego, należy zawsze przestrzegać podstawowych środków ostrożności, w tym następujących:

- Ten odkurzacz składa się z końcówki z silnikiem, rury i odkurzacza ręcznego. Komponenty te zawierają połączenia elektryczne, przewody elektryczne i ruchome części, które potencjalnie stanowią zagrożenie dla osoby użytkującej.
 - Przed każdym użyciem należy dokładnie sprawdzić wszystkie części pod kątem uszkodzeń. Jeśli część jest uszkodzona, należy zaprzestać jej używania.
 - Należy używać wyłącznie identycznych części zamiennych.
 - Odkurzacz nie zawiera części do serwisowania.
 - Należy używać wyłącznie w sposób opisany w niniejszej instrukcji. **NIE WOLNO** używać odkurzacza do celów innych niż opisane w niniejszej instrukcji.
 - Z wyjątkiem filtrów i pojemnika na kurz, **NIE WOLNO** wystawiać żadnych części odkurzacza na działanie wody lub innych płynów.
 - NIE WOLNO** pozwalać na używanie tego urządzenia przez dzieci. Przechowuj urządzenie i jego przewód z dala od dzieci. Nie wolno pozwalać na używanie go jako zabawki. W przypadku używania w obecności dzieci konieczny jest ścisły nadzór.
- #### UŻYTKOWANIE OGÓLNE
- Urządzenia tego mogą używać osoby o ograniczonej sprawności ruchowej, sensorycznej i umysłowej, a także osoby bez doświadczenia i odpowiedniej wiedzy, jeśli pozostają pod nadzorem lub zostały poinstruowane o jego bezpiecznym użytkowaniu i zdają sobie sprawę ze związanych z tym zagrożeń. Czyszczenie i konserwacja nie mogą być przeprowadzane przez dzieci.
 - Zawsze należy wyłączać odkurzacz przed podłączeniem lub odłączeniem jakiegokolwiek przewodów przewodzących prąd, końcówek z silnikiem, ładowarek, baterii lub innych części elektrycznych lub mechanicznych.
 - NIE WOLNO** dotykać wtyczki ani odkurzacza mokrymi rękami.
 - NIE WOLNO** używać bez założonych filtrów, pojemnika na kurz i szczotki rolkowej.
 - Należy używać tylko filtrów i akcesoriów marki Shark. Uszkodzenia spowodowane przez filtry i akcesoria inne niż Shark mogą nie być objęte gwarancją.
 - NIE WOLNO** wkładać żadnych przedmiotów do otworów dyszy ani akcesoriów. **NIE WOLNO** używać, jeśli jakiegokolwiek otwory są zablokowane; utrzymywać w czystości bez kurzu, włókien, włosów i wszystkiego, co może ograniczać nadmuch.
 - NIE WOLNO** używać, jeśli nadmuch powietrza dyszy lub akcesoriów jest ograniczony. Jeśli tory powietrza lub silnikowa końcówka do podłóg zostaną zablokowane, należy wyłączyć odkurzacz. Przed ponownym włączeniem urządzenia należy usunąć wszystkie zatory.
 - Dyszę i wszystkie otwory odkurzacza należy trzymać z dala od włosów, twarzy, palców, odkrytych stóp lub luźnej odzieży.
 - NIE WOLNO** używać odkurzacza, jeśli nie działa prawidłowo, upadł, uległ uszkodzeniu, pozostał na zewnątrz lub wpadł do wody.
 - Podczas sprzątania schodów należy zachować szczególną ostrożność.
 - NIE WOLNO** pozostawiać włączonego odkurzacza bez nadzoru.
 - Włączony odkurzacz należy cały czas przesuwać po powierzchni dywanu, aby uniknąć uszkodzenia włókien dywanu.
 - W przypadku delikatnych lub wełnianych dywanów, zwłaszcza z okrywą pętelkową, należy najpierw wypróbować odkurzacz na niewidocznym fragmencie, aby upewnić się, że obracające się szczotki rolkowe nie uszkodzą ani nie porwą włókien dywanu.
 - NIE WOLNO** używać do zbierania:
 - płynów
 - dużych przedmiotów
 - twardych ani ostrych przedmiotów (szkła, gwoździ, śrub czy monet)
 - dużych ilości pyłu (w tym gipsowego, popiołu z kominka lub żarzących się węgielków). **NIE WOLNO** używać jako przystawki do narzędzi elektrycznych do zbierania pyłu.
 - palących się lub żarzących obiektów (gorące węgle, niedopałki papierosów, zapalaki)
 - materiałów łatwopalnych lub wybuchowych (płyn do zapalniczek, benzyna lub nafta)
 - materiałów toksycznych (wybielacz chlorowy, amoniak lub udrażniacz do rur)
 - NIE WOLNO** używać w następujących miejscach:
 - słabo oświetlone miejsca
 - mokre lub wilgotne powierzchnie
 - obszary na zewnątrz
 - przestrzenie zamknięte, które mogą zawierać opary lub gazy wybuchowe albo trujące (płyn do zapalniczek, benzyna, nafta, farby, rozcieńczalniki do farb, środki przeciw molom lub łatwopalny pył)
 - Wyłączyć odkurzacz przed podłączeniem lub odłączeniem ładowarki.
 - Przed regulacją, czyszczeniem, konserwacją lub rozwiązywaniem problemów należy wyłączyć odkurzacz.
 - Podczas czyszczenia lub rutynowej konserwacji **NIE WOLNO** ciąć niczego poza włosami, włóknami lub sznurkiem owiniętymi wokół szczotki rolkowej.

- Przed włożeniem filtrów do odkurzacza należy pozostawić je do całkowitego wyschnięcia, aby zapobiec zassaniu cieczy do części elektrycznych.
 - NIE WOLNO** samodzielnie modyfikować ani próbować naprawiać odkurzacza ani baterii, z wyjątkiem przypadków wskazanych w niniejszej instrukcji obsługi. **NIE WOLNO** używać baterii lub odkurzacza, jeśli zostały one zmodyfikowane lub uszkodzone. Uszkodzone lub zmodyfikowane baterie mogą działać w nieprzewidywalny sposób, powodując pożar, wybuch lub ryzyko obrażeń.
 - Przed odłączeniem od sieci należy wyłączyć wszystkie elementy sterujące.
 - Przed podłączeniem lub odłączeniem końcówki z silnikiem lub narzędzia ręcznego należy zawsze wyłączyć urządzenie.
 - Jeśli przewód zasilający jest uszkodzony, musi zostać wymieniony przez producenta, serwis lub podobnie wykwalifikowane osoby w celu uniknięcia zagrożenia.
- #### BATERIA
- Akumulator jest źródłem zasilania odkurzacza. Należy dokładnie przeczytać wszystkie instrukcje dotyczące ładowania i postępować zgodnie z nimi.
 - Aby zapobiec przypadkowemu uruchomieniu, przed podniesieniem lub przeniesieniem odkurzacza należy upewnić się, że jest on wyłączony. **NIE WOLNO** przenosić urządzenia z palcem na przycisku zasilania.
 - W przypadku urządzeń z serii IA3000 należy używać wyłącznie stacji dokującej XDCKIA3000EU (można łądować jeden akumulator) i ładowarki DK25A-220100H-V lub GQ30B-225100-AG.
 - Akumulator należy trzymać z dala od wszelkich metalowych przedmiotów, takich jak spinacze do papieru, monety, klucze, gwoździe lub śruby. Zwarcie zacisków akumulatora zwiększa ryzyko pożaru lub poparzeń.
 - W skrajnych warunkach z akumulatora może wydobywać się cieć. Należy unikać kontaktu z tą cieczą, ponieważ może ona powodować podrażnienia lub oparzenia. Jeśli dojdzie do kontaktu, należy splukać wodą. W przypadku kontaktu cieczy z oczami należy zwrócić się o pomoc medyczną.
 - Akumulatora nie należy przechowywać w temperaturze poniżej 3°C lub powyżej 40°C, aby zapewnić jego długotrwałą żywotność.
 - NIE WOLNO** łądować akumulatora w temperaturze poniżej 5°C lub powyżej 40°C. Ładowanie nieprawidłowe lub w temperaturach wykraczających poza określony zakres może uszkodzić akumulator i zwiększyć ryzyko pożaru.
 - Urządzenie należy przechowywać w pomieszczeniu. **NIE WOLNO** używać ani przechowywać go w temperaturze poniżej 3°C. Przed uruchomieniem urządzenia należy upewnić się, że ma ono temperaturę pokojową.
 - NIE WOLNO** wystawiać akumulatora na działanie ognia lub temperatury powyżej 130°C, ponieważ może to spowodować wybuch.
 - Urządzeń należy używać wyłącznie ze specjalnie do tego przeznaczonymi akumulatorami. Użycie innych akumulatorów może stwarzać ryzyko obrażeń i pożaru.
 - Przed regulacją, wymianą akcesoriów lub przechowywaniem urządzenia należy odłączyć od niego akumulator. Takie środki zapobiegawcze zmniejszają ryzyko przypadkowego uruchomienia urządzenia.
 - W przypadku urządzeń z serii IA3000 należy używać wyłącznie baterii Shark XIABTR540EU (18 V, 3750 mAh, 67,5 Wh)

- #### WKŁAD ANTYZAPACHOWY (TYLKO SERIA IA3000)
- Podczas kontaktu z wkładem z technologią Anti-Odour należy przestrzegać następujących zasad:
 - NIE WOLNO** próbować demontować wkładu z technologią Anti-Odour.
 - Należy unikać bezpośredniego kontaktu z wkładem zapachowym.
 - NIE WOLNO** bezpośrednio wdychać powietrza z wkładu z technologią Anti-Odour.
 - Należy trzymać z dala od dzieci i zwierząt domowych.
 - Należy trzymać z dala od źródeł ciepła, iskier i otwartego ognia.
 - NIE WOLNO** wystawiać na bezpośrednie działanie promieni słonecznych.
- #### WKŁAD ZAPACHOWY - PIERWSZA POMOC
- Podczas kontaktu z wkładem z technologią Anti-Odour należy przestrzegać następujących zasad:
 - Unikać kontaktu z tkaninami i wykończonymi powierzchniami.
 - Kontakt z oczami: Usuń soczewki kontaktowe, jeśli są obecne. Płucz oczy nieprzerwanie wodą przez kilka minut
 - Kontakt ze skórą: Dokładnie umyj ręce po użyciu. W przypadku wystąpienia podrażnienia lub wysypki, zasięgnij porady/pomocy medycznej.
 - Inhalacja: Przenieś osobę na świeże powietrze, jeśli występują u niej jakiegokolwiek objawy oddechowe. Jeśli objawy utrzymują się, zasięgnij porady/pomocy medycznej.
 - Spożycie: **NIE** wywołuj wymiotów. Zasięgnij porady/pomocy medycznej.

Koniecznien przeczytaj i zachowaj ostrzeżenia na odwrocie przed użyciem urządzenia.

SKRÓCONA INSTRUKCJA OBSŁUGI

Konfiguracja bezprzewodowego odkurzacza Shark PowerDetect Speed z serii IA3000.



POLSKI

MONTAŻ

- Wsuń **rurę** na szyjkę **końcówki do podłóg**, aż zatrzaśnie się na swoim miejscu.
 - Wyrównaj otwór dyszy **odkurzacza ręcznego** z górną częścią rury i wsuń ją, aż zatrzaśnie się na swoim miejscu.
 - Upewnij się, że **baza dokująca** jest skierowana pionowo. Wsuń **końcówkę ładującą** do gniazda z przodu bazy aż do zatrzaśnięcia.
 - Umieść bazę na podłodze w pobliżu gniazdka w ścianie. Podłącz **przewód zasilający** do gniazda.
 - Przechowuj końcówkę do szczeliny w **schowku na akcesoria** na stacji dokującej.
- Do prawidłowego działania wszystkie komponenty muszą być w pełni podłączone i zatrzaśnięte na swoich miejscach.

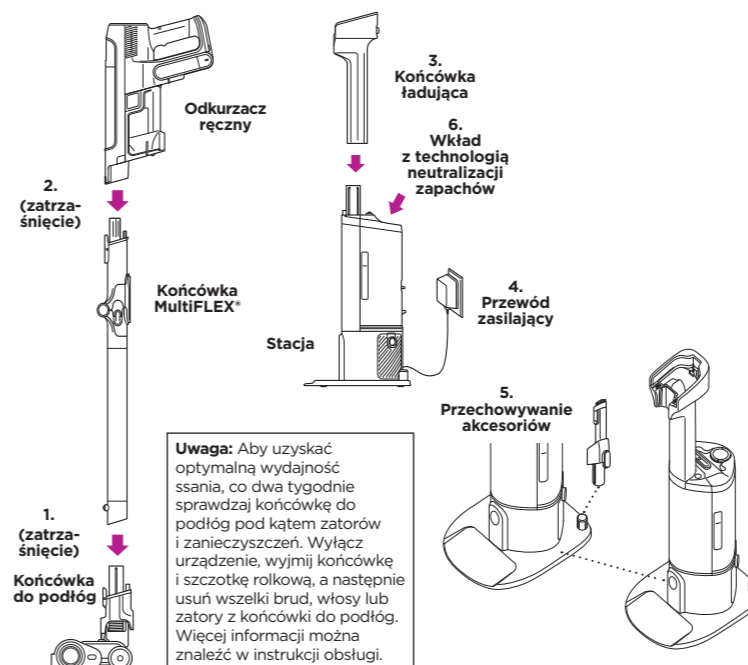

OPRÓŻNIANIE POJEMNIKA NA KURZ

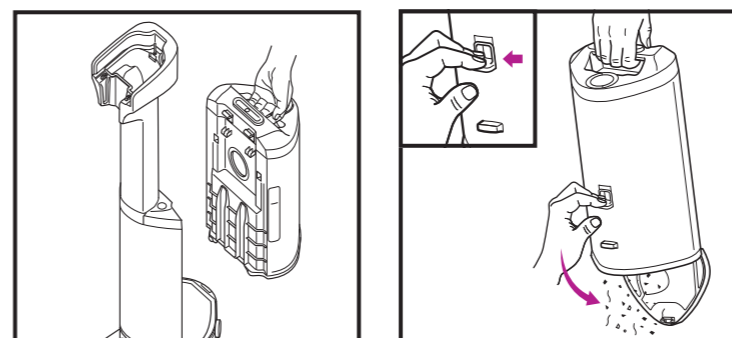

Pojemnik na kurz w bazie mieści kurz i brud nawet z 45 dni. Aby wyjąć pojemnik, wysuń go, łapiąc za uchwyt.

Aby opróżnić pojemnik, przytrzymaj go nad koszem na śmieci i naciśnij przycisk zwalniający z boku. Dno otworzy się, aby wysypać brud.

STACJA DOKUJĄCA Z AUTOMATYCZNYM OPRÓŻNIANIEM

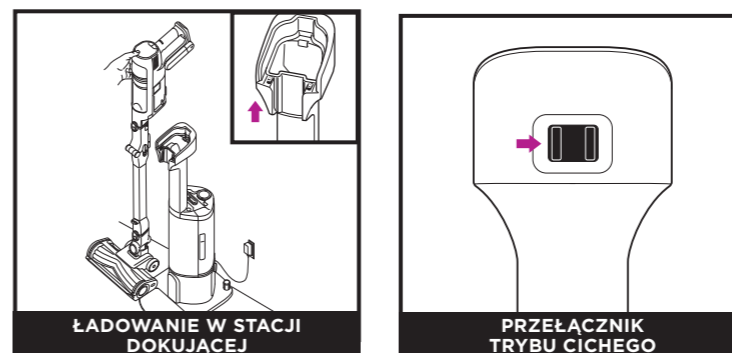

Naładuj jednostkę, umieszczając ją w bazie. Upewnij się, że styki na rurze pokrywają się ze stykami na końcówce ładującej.

Use Quiet Mode to dock and charge the vacuum without automatic evacuation. To activate Quiet Mode move slider to the right. **Slider will not enter Quiet mode until evacuation is complete. If slider is in middle position, undock unit and slide to the right.**

WŁĄCZANIE/WYŁĄCZANIE

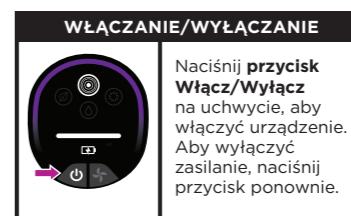

WYBÓR TRYBU

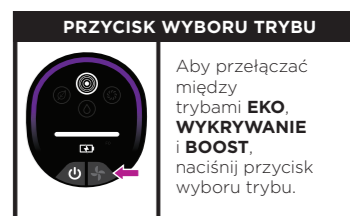

WYJAŚNIENIE TRYBÓW



DODATKOWE TECHNOLOGIE

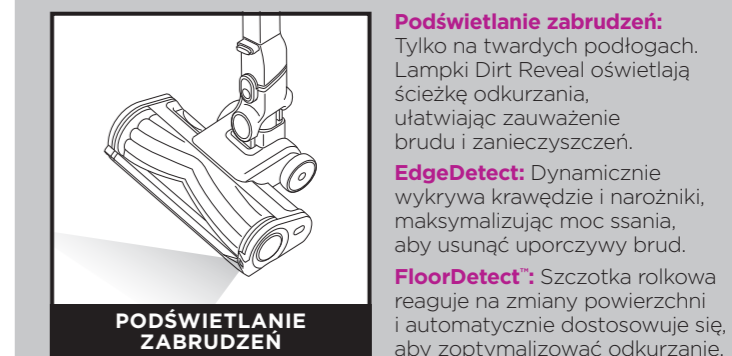

TRYB BOOST Maksymalizuje moc ssania.

WAŻNE: CZYSZCZENIE FILTRA

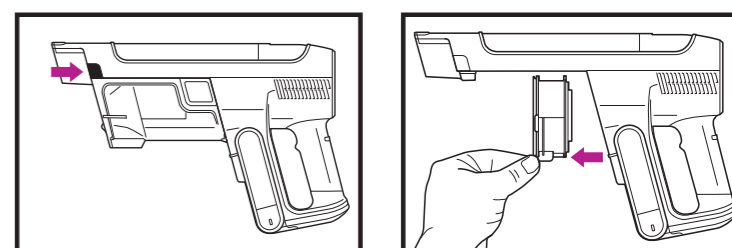

- Aby dostać się do filtra, naciśnij przycisk zwalniający pojemnik na kurz i wyjmij pojemnik na kurz.
- Pociągnij za uchwyt, aby wyjąć filtr z odkurzacza.
- Po wyczyszczeniu umieść filtr z powrotem w odkurzaczu.

UWAGA: Aby uzyskać najlepsze rezultaty, czyść filtry co najmniej raz w miesiącu i regularnie je wymieniaj. Aby wyczyścić filtry, usuń luźne zanieczyszczenia i oplucz TYLKO zimną wodą, aby zapobiec uszkodzeniom, które mogą spowodować środki czyszczące. Przed ponownym założeniem pozostaw wszystkie filtry do całkowitego wyschnięcia, aby zapobiec zassaniu cieczy do części elektrycznych. Prawidłowa konserwacja filtrów zapewni skuteczne odkurzanie i automatyczne opróżnianie.



PRZECZYTAJ I ZACHOWAJ NINIEJSZE INSTRUKCJE
ODWIEDŹ STRONĘ qr.sharkclean.com/IA3000Series LUB
ZESKANUJ TEN KOD
ABY ZOBACZYĆ PEŁNĄ INSTRUKCJĘ OBSŁUGI I CZĘŚCI ZAMIENNE

PIĘĆ (5) LAT OGRANICZONEJ GWARANCJI

Jeśli konsument kupuje produkt w Europie, otrzymuje korzyść wynikającą z praw dotyczących jakości produktu (praw ustawowych). Można wyegzekwować te prawa od swojego sprzedawcy. Jednak w Shark® jesteśmy tak pewni jakości naszych produktów, że udzielamy pierwotnemu właścicielowi produktu dodatkowej gwarancji producenta na maksymalnie pięć lat (2 lata standardowo plus 3 lata po rejestracji). Niniejsze warunki dotyczą wyłącznie gwarancji producenta – Twoje prawa ustawowe pozostają nienaruszone.

Poniższe warunki opisują warunki wstępne i zakres naszej gwarancji. Nie wpływają na prawa ustawowe kupującego ani na obowiązki sprzedawcy lub zawartą z nim umowę.

Bateria litowo-jonowa nie jest objęta 5-letnią gwarancją (zapoznaj się z gwarancją na baterię na następnej stronie)

Gwarancje Shark®

Urządzenie domowe, takie jak parownica, stanowi znaczną inwestycję. Twój nowy sprzęt powinien działać poprawnie jak najdłużej. Gwarancja na produkt jest ważnym elementem zakupu, ponieważ odzwierciedla pewność producenta co do samego produktu i jakości jego produkcji.

Każde urządzenie Shark® jest objęte bezpłatną gwarancją na części i robociznę. Wsparcie można także uzyskać na stronie sharkclean.eu

Jak zarejestrować rozszerzoną gwarancję Shark*?

Gwarancję możesz zarejestrować online w ciągu 28 dni od zakupu. Aby zaoszczędzić czas, przygotuj poniższe informacje na temat urządzenia:

- Data zakupu urządzenia (paragon lub dowód dostawy)

Aby zarejestrować urządzenie online, wejdź na stronę www.sharkclean.eu/register-guarantee. Produkty zakupione bezpośrednio w Shark® są rejestrowane automatycznie.

WAŻNE

- Zarówno 2-letnia, jak i rozszerzona 3-letnia gwarancja obejmuje wyłącznie produkt od daty zakupu.

- Prosimy o zachowanie paragonu. Jeśli w przyszłości zechcesz skorzystać z gwarancji, będziemy potrzebować paragonu, aby sprawdzić poprawność przekazanych nam informacji. Brak ważnego paragonu może spowodować unieważnienie gwarancji.

Jakie są korzyści z zarejestrowania bezpłatnej gwarancji Shark*?

Po zarejestrowaniu gwarancji będziemy mieć Twoje dane na wypadek konieczności kontaktu z Tobą. Jeśli wyrazisz zgodę na otrzymywanie od nas wiadomości, możesz też otrzymywać wskazówki i porady na temat optymalnego wykorzystania odkurzacza Shark® oraz najbardziej aktualne informacje o nowych technologiach i premierach Shark®.

Jeśli zarejestrujesz gwarancję online, natychmiast potwierdzimy otrzymanie Twoich danych.

Jak długo nowe urządzenia Shark* są objęte gwarancją?

Jesteśmy pewni naszych projektów i kontroli jakości, dlatego na nowy odkurzacz Shark® udzielamy gwarancji na okres do pięciu lat (2 lata plus 3 lata po rejestracji).

Co obejmuje bezpłatna gwarancja Shark*?

Naprawę lub wymianę urządzenia Shark® (według uznania Shark), w tym wszystkie części i robociznę. Gwarancja Shark® jest uzupełnieniem Twoich praw konsumenckich.

Czego nie obejmuje bezpłatna gwarancja Shark*?

- Niedrożności – szczególnie na temat usuwania zatorów w odkurzaczu znajdują się w instrukcji obsługi.
- Normalnego zużycia takich części jak szczotka, bezpiecznik, pasek, baterie, wąż itp.
- Przypadkowych uszkodzeń, usterek spowodowanych niedbałym użytkowaniem lub pielęgnacją, niewłaściwym użytkowaniem, zaniedbaniem, nieostrożnym lub niewłaściwym obchodzeniem się niezgodnym z instrukcją obsługi Shark® dostarczoną wraz z odkurzaczem.
- Używania odkurzacza do celów innych niż zwykle użytkowanie w gospodarstwie domowym.
- Użycia części, które złożono lub zamontowano niezgodnie z instrukcjami obsługi.
- Stosowania części i akcesoriów, które nie są oryginalnymi komponentami Shark®.
- Wadliwej instalacji (z wyjątkiem przypadków instalacji dokonanej przez Shark®).
- Napraw ani modyfikacji dokonywanych przez podmioty inne niż Shark® lub jego przedstawiciele.
- Baterii litowo-jonowej. Szczegóły gwarancji na baterię można znaleźć poniżej.

Co się stanie po wygaśnięciu gwarancji?

Shark® nie projektuje produktów, które mają służyć przez ograniczony czas. Rozumiemy, że nasi klienci mogą chcieć naprawiać odkurzacze po wygaśnięciu gwarancji. W takim przypadku prosimy o kontakt z naszą bezpłatną infolinią działu obsługi klienta.

Gdzie mogę kupić oryginalne części zamienne i akcesoria Shark*?

Części zamienne i akcesoria Shark® są opracowywane przez tych samych inżynierów, którzy opracowali Twój odkurzacz Shark®.

Pełny zakres części zamiennych, elementów wymiennych i akcesoriów do wszystkich urządzeń Shark® znajdziesz na stronie www.sharkclean.eu.

Przypominamy, że uszkodzenia spowodowane użyciem części zamiennych innych niż Shark® nie są objęte gwarancją.

DWA (2) LATA OGRANICZONEJ GWARANCJI NA BATERIĘ

Jeśli konsument kupuje produkt w Europie, otrzymuje korzyść wynikającą z praw dotyczących jakości produktu (praw ustawowych). Można wyegzekwować te prawa od swojego sprzedawcy. Jednakże, w Shark® jesteśmy tak pewni jakości naszych produktów, że oferujemy dodatkową gwarancję producenta na baterię na dwa lata. Niniejsze warunki dotyczą wyłącznie gwarancji producenta – Twoje prawa ustawowe pozostają nienaruszone.

Każde urządzenie Shark® jest objęte bezpłatną gwarancją na części i robociznę. Wsparcie online znajdziesz na stronie www.sharkclean.eu/register-guarantee

WAŻNE

- Gwarancja producenta obejmuje baterię przez okres 2 lat od daty dostawy.
- Zachowaj paragon przez cały czas użytkowania produktu. Jeśli w przyszłości zechcesz skorzystać z gwarancji, będziemy potrzebować paragonu, aby sprawdzić poprawność przekazanych nam informacji. Brak ważnego paragonu może spowodować unieważnienie gwarancji.

Jak długo obowiązuje gwarancja na nowe baterie Shark*?

Jesteśmy pewni swojego projektu i procesów kontroli jakości, dlatego nowa bateria do odkurzacza Shark® jest objęta gwarancją na łączny okres dwóch lat.

Co obejmuje bezpłatna gwarancja Shark*?

Naprawę lub wymianę urządzenia Shark® (według uznania Shark), w tym wszystkie części i robociznę. Gwarancja Shark® jest uzupełnieniem Twoich praw konsumenckich.

Czego nie obejmuje bezpłatna gwarancja Shark*?

- Normalnego zużycia części, które wymagają regularnej konserwacji i/lub wymiany dla zapewnienia prawidłowego funkcjonowania jednostki.
- Przypadkowych uszkodzeń, usterek spowodowanych niedbałym użytkowaniem lub nienależytą uwagą, niewłaściwym korzystaniem, zaniedbaniem, nieostrożną obsługą lub obchodzeniem się z odkurzaczem niezgodnie z instrukcją obsługi Shark®, którą dołączono do tego sprzętu.
- Używania baterii do celów innych niż zwykle użytkowanie w gospodarstwie domowym.
- Użycia części, które złożono lub zamontowano niezgodnie z instrukcją obsługi.
- Stosowania części i akcesoriów, które nie są częściami zamiennymi Shark®.
- Wadliwej instalacji (z wyjątkiem przypadków instalacji dokonanej przez Shark®).

Gdzie mogę kupić oryginalne części zamienne i akcesoria Shark*?



Części zamienne i akcesoria Shark® są opracowywane przez tych samych inżynierów, którzy opracowali Twój odkurzacz Shark®.

Pełny zakres części zamiennych, elementów wymiennych i akcesoriów do wszystkich urządzeń Shark® znajdziesz na stronie www.sharkclean.eu.

Przypominamy, że uszkodzenia spowodowane użyciem części zamiennych innych niż Shark® nie są objęte gwarancją.

Aspirador sem fios Shark PowerDetect Speed Série IA3000

INSTRUÇÕES DE SEGURANÇA IMPORTANTES

  **AVISO: PARA REDUZIR O RISCO DE FERIMENTOS, O UTILIZADOR DEVE LER O MANUAL DE INSTRUÇÕES • APENAS PARA USO DOMÉSTICO**

AVISO Ao utilizar um aparelho elétrico, para reduzir o risco de incêndio, choque elétrico, ferimentos ou danos materiais, devem ser sempre seguidas precauções básicas, incluindo as seguintes:

- Este aspirador é composto por um bocal motorizado, tubo telescópico e aspirador de mão. Estes componentes contêm ligações elétricas, fios elétricos e peças móveis, que representam um potencial risco para o utilizador.
- Antes de cada utilização, verifique cuidadosamente todas as peças para ver se não existem possíveis danos. Se uma peça estiver danificada, interrompa a utilização.
- Use apenas peças sobresselentes idênticas.
- Este aspirador não contém peças que possam ser reparadas.
- Utilize apenas conforme as instruções deste manual. **NÃO** use o aspirador para qualquer outra finalidade além das descritas neste manual.
- À exceção dos filtros e do depósito do pó, **EVITE** o contacto de quaisquer peças do aspirador com a água ou outros líquidos.
- NÃO** permita que o aparelho seja usado por crianças. Mantenha o aparelho e o cabo fora do alcance das crianças. Não permita que seja usado como um brinquedo. É necessária uma supervisão atenta quando usado perto de crianças.

USO GERAL

- Este aparelho pode ser usado por pessoas com capacidades físicas, sensoriais ou mentais reduzidas, ou com falta de experiência e conhecimento, caso tenham supervisão ou tenham recebido instruções sobre como usar o aparelho em segurança e compreendam os perigos envolvidos. A limpeza e manutenção não devem ser feitas por crianças.

- Desligue sempre o aspirador antes de ligar ou desligar quaisquer cabos elétricos, bocais motorizados, carregadores, baterias ou quaisquer outras peças elétricas ou mecânicas.

- NÃO** manuseie a ficha ou o aspirador com as mãos molhadas.

- NÃO** utilize sem o depósito do pó, filtros e o rolo de escovas no devido lugar.

- Use apenas filtros e acessórios da marca Shark. Os danos causados por filtros e acessórios que não sejam da Shark podem não ser cobertos pela garantia.

- NÃO** coloque quaisquer objetos no bocal nem nas aberturas dos acessórios. **NÃO** use se alguma abertura estiver bloqueada; mantenha as aberturas livres de poeira, cotão, pelos e qualquer outra coisa que possa reduzir o fluxo de ar.

- NÃO** use se o bocal ou o acessório de fluxo de ar estiver entupido. Se as passagens de ar ou o bocal motorizado para pavimento ficarem obstruídos, desligue o aspirador. Retire todas as obstruções antes de ligar a unidade novamente.

- Mantenha o bocal e todas as aberturas do aspirador longe do cabelo, da cara, dos dedos, de pés descobertos e de roupas largas.

- NÃO** use se o aspirador não estiver a funcionar corretamente ou se tiver caído, tiver sido danificado, deixado ao ar livre ou caído na água.

- Tenha especial atenção ao limpar escadas.

- NÃO** deixe o aspirador sem supervisão enquanto estiver ligado.

- Quando ligado, mantenha o aspirador sempre em movimento sobre a superfície da tapete ou do tapete, para evitar danificar as fibras da tapete ou do tapete.

- Se tiver tapetes ou tapetes delicados ou de lã, especialmente do tipo ondulado, experimente primeiro o aspirador numa área escondida para garantir que os rolos de escovas giratórios não danificam nem desfiam as fibras da tapete ou do tapete.

- NÃO** use para aspirar:

- a)** Líquidos;
- b)** Objetos grandes;
- c)** Objetos duros ou pontiagudos (vidro, pregos, parafusos ou moedas);
- d)** Grandes quantidades de poeira (incluindo reboco, cinza de lareira ou brasas). **NÃO** use como acessório para recolher pó de ferramentas elétricas;
- e)** Objetos com fumo ou a arder (carvão quente, pontas de cigarro ou fósforos);
- f)** Materiais inflamáveis ou combustíveis (líquido de isqueiro, gasolina ou querosene);
- g)** Materiais tóxicos (lixívia à base de cloro, amoníaco ou produto de limpeza de ralos).

- NÃO** utilize nas seguintes áreas:

- a)** Áreas mal iluminadas;
- b)** Superfícies molhadas ou húmidas;
- c)** Áreas exteriores;
- d)** Espaços fechados e que possam conter gases ou vapores explosivos ou tóxicos (líquido de isqueiro, gasolina, querosene, tinta, diluentes, substâncias de tratamento contra traças ou poeira inflamável).

- Desligue o aspirador antes de ligar ou desligar o carregador.

- Desligue o aspirador antes de qualquer ajuste, limpeza, manutenção ou resolução de problemas.

- Durante a limpeza ou manutenção de rotina, **NÃO** corte qualquer coisa que não sejam cabelos, fibras ou fios enrolados no rolo de escovas.

- Deixe que todos os filtros sequem completamente antes de voltar a colocá-los no aspirador, para evitar que o líquido entre nas peças elétricas.

- 27 NÃO** modifique ou tente reparar o aspirador ou a bateria, exceto conforme indicado neste manual.

NÃO use a bateria ou o aspirador se tiverem sido modificados ou danificados. As baterias danificadas ou modificadas podem apresentar um comportamento imprevisível, que pode dar origem a incêndio, explosão ou causar risco de ferimentos.

- Desligue todos os controlos antes de desligar da tomada.

- Desligue sempre o aparelho antes de ligar ou desligar o bocal motorizado ou um acessório manual.

- Se o cabo de alimentação estiver danificado, tem de ser substituído pelo fabricante, pelo seu agente de assistência ou por pessoas igualmente qualificadas para evitar riscos.

CONJUNTO DA BATERIA

- A bateria é a fonte de alimentação do aspirador. Leia atentamente e siga todas as instruções de carregamento.

- Para evitar o funcionamento não intencional, certifique-se de que o aspirador está desligado antes de pegar ou transportar o aparelho. **NÃO** transporte o aparelho com o dedo no interruptor de alimentação.

- Para a Série IA3000, use apenas o terminal de carregamento XDCKIA3000EU (Pode ser carregada uma bateria), o carregador DK25A-220I00H-V ou o carregador GQ30B-225I00-AG.

- Mantenha a bateria longe de todos os objetos de metal, como cliques de papel, moedas, chaves, pregos ou parafusos. O curto-circuito dos terminais da bateria aumenta o risco de incêndio ou queimaduras.

- Em condições de uso abusivo, podem sair líquidos da bateria. Evite o contacto com estes líquidos, uma vez que podem causar irritação ou queimaduras. Se houver contacto, lave com água. Se os líquidos entrarem em contacto com os olhos, procure assistência médica.

- A bateria não deve ser guardada a temperaturas abaixo de 3 °C ou acima de 40 °C de modo a prolongar ao máximo a sua vida útil.

- NÃO** carregue a bateria com temperaturas abaixo de 5 °C ou acima de 40 °C. Se a carregar de forma inadequada ou a temperaturas fora deste intervalo, pode danificar a bateria e aumentar o risco de incêndio.

- Guarde o aparelho dentro de casa. **NÃO** utilize ou guarde abaixo de 3 °C. Certifique-se de que o aparelho está à temperatura ambiente antes de o utilizar.

- NÃO** exponha a bateria a fogo ou a temperaturas acima de 130 °C, uma vez que isso pode causar uma explosão.

- Utilize os aparelhos apenas com conjuntos de baterias especificamente designados. A utilização de quaisquer outros conjuntos de baterias pode criar um risco de ferimentos e incêndio.

- Desligue o conjunto da bateria do aparelho antes de fazer quaisquer ajustes, trocar acessórios ou guardar o aparelho. Estas medidas de segurança preventivas reduzem o risco de arranque acidental do aparelho.

- Para as séries IA3000, use apenas a bateria XIABTR540EU (18V 3750mAh 67.5wh).

ODOR (APENAS SÉRIE IA3000)

- Observe o seguinte ao interagir com a tecnologia antiodor:
 - NÃO** tente desmontar o cartucho anti odores.
 - Evite o contacto direto com a cápsula de fragrância no cartucho.
 - NÃO** inale diretamente o cartucho antiodor.
 - Mantenha afastado de crianças e animais de estimação.
 - Mantenha longe do calor, de fâscas e de chamas vivas.
 - NÃO** coloque sob luz solar direta.

CARTUCHO DE FRAGRÂNCIA – PRIMEIROS SOCORROS

- Observe o seguinte ao interagir com o cartucho de tecnologia antiodor:

- a)** Evite o contacto com tecidos e superfícies com acabamento.
- b)** Contacto com os olhos: Retire as lentes de contacto, se as estiver a usar. Lave continuamente com água durante vários minutos.
- c)** Contacto com a pele: Lave as mãos cuidadosamente depois de manusear. Se ocorrer uma irritação ou erupção cutânea, procure aconselhamento/tratamento médico.
- d)** Inalação: Desloque a pessoa para um ambiente de ar fresco se ela estiver a sentir quaisquer sintomas respiratórios. Se os sintomas persistirem, procure aconselhamento/tratamento médico.
- e)** Ingestão: **NÃO** provoque o vômito. Procure aconselhamento/tratamento médico.



LEIA E GARDE ESTAS INSTRUÇÕES

VISITE **qr.sharkclean.com/IA3000EUSERIES** OU

LEIA AQUI

PARA VER AS INSTRUÇÕES COMPLETAS E AS PEÇAS DE SUBSTITUIÇÃO

GUIA DE INÍCIO RÁPIDO

Como configurar o aspirador sem fios
Shark PowerDetect Speed da Série IA3000.



MONTAGEM

1. Faça deslizar o **tubo telescópico** para dentro do **bocal de pavimento** até ele encaixar.
2. Alinhe a abertura do bocal do **aspirador de mão** com o topo do tubo telescópico e faça-o deslizar até que encaixe com um clique na posição correta.
3. Certifique-se de que a **base do terminal** está voltada para cima. Faça deslizar o **suporte do terminal de carregamento** para dentro da ranhura na parte da frente da base até ouvir o clique de encaixe.
4. Coloque o terminal no chão, junto a uma tomada elétrica. Ligue o **cabo de carregamento** à tomada.
5. Armazene o acessório para fendas no **compartmento de armazenamento de acessórios** no terminal.

Para um funcionamento adequado, certifique-se de que todos os componentes estão totalmente ligados e encaixados no seu lugar.

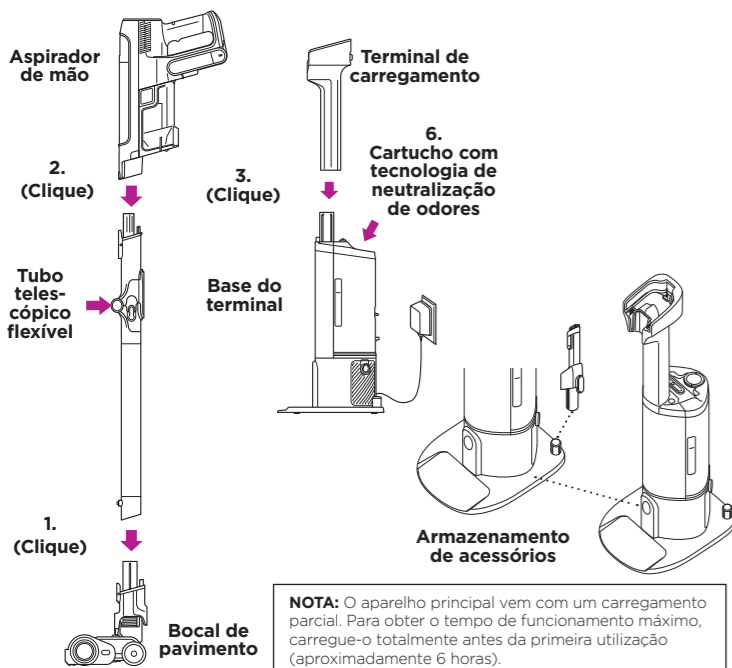

NOTA: O aparelho principal vem com um carregamento parcial. Para obter o tempo de funcionamento máximo, carregue-o totalmente antes da primeira utilização (aproximadamente 6 horas).

LIGAR/DESLIGAR

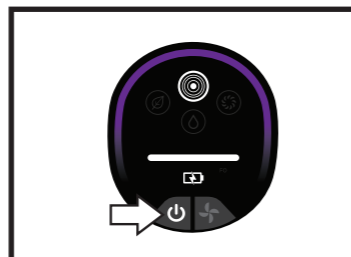

Prima o botão  no ecrã da IU para ligar a alimentação. Para desligar, prima o botão novamente.

SELEÇÃO DE MODO



Para alternar entre os modos ECO, AUTO e BOOST, prima o botão de seleção do modo de operação.

EXPLICAÇÃO DOS MODOS DE OPERAÇÃO

 **MODO ECO** Maximiza o tempo de funcionamento

 **MODO DETECT (DETEÇÃO)** SENTE O SEU AMBIENTE PARA OTIMIZAR A SUA EXPERIÊNCIA DE LIMPEZA.

A tecnologia Detect APENAS é ativada no modo Detect (Detecção) e é ativada automaticamente quando o aparelho está a ser usado.

Deteção de sujidade: Identifica áreas mais sujas e de elevado tráfego e aumenta automaticamente o poder de sucção para sugar a sujidade escondida.

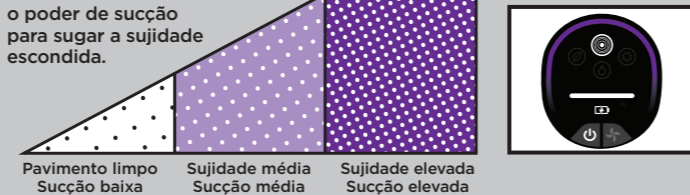

TECNOLOGIA DE DETEÇÃO ADICIONAL

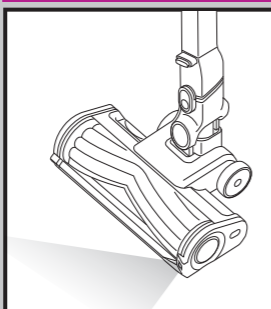

Deteção de sujidade: Identifica áreas mais sujas e de elevado tráfego e aumenta automaticamente o poder de sucção para sugar a sujidade escondida.

Floor Detect™: O rolo de escova responde às mudanças de superfície e ajusta-se automaticamente para otimizar a limpeza.

Dirt Reveal: Apenas em pavimentos rígidos, a luz Dirt Reveal ilumina o percurso de limpeza para que possa detetar mais facilmente a sujidade e os detritos.

 **MODO BOOST** Maximiza a sucção

IMPORTANTE: LIMPEZA DO FILTRO

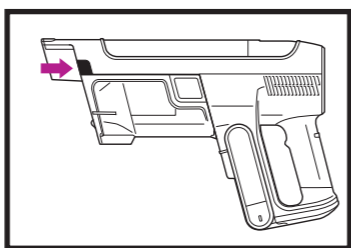

1. Para aceder ao filtro, pressione o botão de libertação do depósito de pó e remova-o.

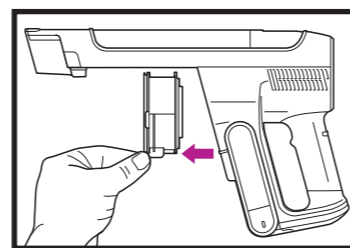

2. Puxe a patilha de desbloqueio para remover o filtro do aspirador.
3. Depois de limpar o filtro, volte a colocá-lo no aspirador.

NOTA: Para obter os melhores resultados, limpe os filtros pelo menos uma vez por mês e substitua-os regularmente. Para limpar os filtros, limpe os detritos soltos e enxague APENAS com água fria para evitar danos provocados por produtos químicos de limpeza. Deixe que todos os filtros sequem completamente antes de voltar a colocá-los no aspirador para evitar que algum líquido seja sugado para dentro das peças elétricas. A manutenção dos filtros garantirá uma boa limpeza e uma correta evacuação do esvaziamento automático.

GARANTIA LIMITADA DE CINCO (5) ANOS

Quando um consumidor compra um produto no Europa, obtém o benefício dos direitos legais relacionados com a qualidade do produto (os seus "direitos estatutários"). Pode exigir o cumprimento destes direitos perante o seu revendedor. No entanto, na Shark® estamos tão confiantes na qualidade dos nossos produtos, que disponibilizamos uma garantia adicional de fabricante até CINCO anos (2 ano como é norma, mais 3 anos quando efetua o registo). Estes termos e condições referem-se apenas à garantia do fabricante, os seus direitos legais não são afetados.

As condições abaixo descrevem os pré-requisitos e a abrangência da nossa garantia. Não afetam os seus direitos estatutários, as obrigações do seu revendedor, nem o seu contrato com este.

O conjunto de bateria de iões de lítio não está coberto pela garantia de 5 anos (ver garantia da bateria abaixo).

A Shark® garante

Um eletrodoméstico de cozinha constitui um investimento considerável. O seu novo aparelho tem de trabalhar corretamente, o máximo de tempo possível. A garantia que o acompanha é um aspeto importante a considerar – e reflete a confiança que o fabricante tem no seu produto e na qualidade de fabrico.

Cada aparelho Shark inclui uma garantia gratuita para peças e mão de obra. Pode encontrar apoio online em www.Sharkclean.eu

Como posso registar a garantia alargada Shark®?

Pode registar a garantia online até 28 dias após a compra. Para poupar tempo, irá precisar das seguintes informações sobre o seu aparelho:

- Data da compra do aparelho (recibo ou nota de entrega)

Para efetuar o registo online, visite www.Sharkclean.eu/register-guarantee. Os produtos adquiridos diretamente à Shark são registados automaticamente.

IMPORTANTE

- Tanto a garantia padrão de 2 anos como a garantia alargada de 3 anos cobrem o produto apenas a partir da data de compra.
- Guarde sempre o seu recibo. Caso tenha de utilizar a sua garantia alargada, vamos precisar do recibo para verificar se as informações que nos disponibilizou estão corretas. A não apresentação de um recibo válido pode invalidar a sua garantia.

Quais são os benefícios de registar a minha garantia Shark® gratuita?

Quando registar a sua garantia, teremos os seus dados disponíveis se necessitarmos de entrar em contacto consigo. Se também concordar em receber comunicações nossas, pode receber dicas e conselhos sobre como aproveitar ao máximo o seu aspirador Shark e conhecer as últimas novidades sobre lançamentos e novas tecnologias da Shark.

Se registar a sua garantia online, receberá uma confirmação instantânea de que recebemos os seus dados.

Qual é a duração da garantia dos aparelhos Shark® novos?

A nossa confiança no design e controlo de qualidade significa que o seu novo aspirador Shark tem uma garantia de até cinco anos (2 anos acrescidos de uma extensão de garantia de 3 anos).

O que está abrangido pela garantia Shark® gratuita?

Reparação ou substituição do seu aparelho Shark (sob critério da Shark), incluindo todas as peças e mão de obra. Uma garantia Shark complementa os seus direitos legais enquanto consumidor.

O que não está abrangido pela garantia Shark® gratuita?

1. Obstruções - Para obter pormenores sobre como desobstruir o seu aspirador, consulte o Manual de Funcionamento.
2. Desgaste normal, como acontece na barra da escova, no fusível, na cinta, na mangueira e noutros componentes.
3. Danos acidentais, avarias causadas por uso negligente ou falta de cuidado, má utilização, negligência, utilização ou manuseio descuidado do aspirador que não cumpram as instruções do Manual de Funcionamento da Shark fornecido juntamente com o seu aparelho.
4. O aspirador não se destina a qualquer outra utilização que não seja o uso doméstico normal.
5. A utilização de peças não montadas ou instaladas de acordo com as instruções de funcionamento.
6. Avarias causadas pela utilização de peças e acessórios que não sejam Componentes Genuínos Shark.
7. Instalação incorreta (exceto quando instalado pela Shark).
8. Reparações ou alterações realizadas por terceiros que não sejam a Shark ou os seus agentes.
9. O conjunto de bateria de iões de lítio. Por favor, veja na página seguinte a garantia da bateria.

O que acontece quando a minha garantia acaba?

A Shark não cria produtos para terem uma duração limitada. Compreendemos que os nossos clientes podem pretender reparar o seu aspirador após o fim da validade da garantia.

Onde posso comprar peças sobresselentes e acessórios genuínos Shark®?

As peças sobresselentes e acessórios Shark são concebidos pelos mesmos engenheiros que conceberam o seu aspirador Shark. Encontrará uma ampla gama de peças sobresselentes, peças de reposição e acessórios para todos os aparelhos Shark em www.sharkclean.eu.

Lembre-se de que os danos causados pela utilização de peças sobresselentes que não sejam da marca Shark não estão cobertos pela sua garantia.

GARANTIA LIMITADA DE DOIS (2) ANOS DA BATERIA

Quando um consumidor compra um produto no Europa, obtém o benefício dos direitos legais relacionados com a qualidade do produto (os seus "direitos estatutários"). Pode exigir o cumprimento destes direitos perante o seu revendedor. No entanto, na Shark estamos tão confiantes na qualidade dos nossos produtos, que disponibilizamos uma garantia adicional de fabricante dois anos. Estes termos e condições referem-se apenas à garantia do fabricante, os seus direitos legais não são afetados.

Cada bateria Shark inclui uma garantia gratuita de peças e mão de obra. Pode encontrar apoio online em www.Sharkclean.eu.

IMPORTANTE

- A garantia do fabricante cobre a sua bateria durante 2 anos a partir da data de compra.
- Guarde sempre o seu recibo. Caso necessite de utilizar a sua garantia, necessitaremos do seu recibo para verificar se as informações que nos disponibilizou estão corretas. A não apresentação de um recibo válido pode invalidar a sua garantia.

Qual é a duração da garantia das baterias Shark® novas?

A nossa confiança na nossa conceção e controlo de qualidade significa que a sua nova bateria de aspirador Shark® tem uma garantia total de dois anos.

O que está abrangido pela garantia Shark® gratuita?

Reparação ou substituição da sua bateria Shark® (fica ao critério da Shark a decisão sobre a substituição ou reparação), incluindo todas as peças e mão-de-obra. Uma garantia Shark® complementa os seus direitos legais enquanto consumidor.

O que não está abrangido pela garantia Shark® gratuita?

1. Desgaste normal de peças que requerem manutenção e/ou substituição regular, para garantir o funcionamento adequado da sua unidade.
2. Danos acidentais, avarias causadas por uso negligente ou falta de cuidado, má utilização, negligência, utilização ou manuseio descuidado da bateria, que não cumpram as instruções Shark® fornecidas com o seu aparelho.
3. Utilização da bateria para qualquer coisa que não seja alimentar o aspirador Shark® com o qual foi fornecido.
4. A utilização de peças não montadas ou instaladas de acordo com as instruções de funcionamento.
5. Utilização de peças e acessórios sobresselentes que não sejam Shark®.
6. Instalação incorreta (exceto quando instalado pela Shark®).

Onde posso comprar baterias Shark® genuínas?

As baterias Shark® são concebidas pelos mesmos engenheiros que conceberam o seu aspirador Shark®. Encontrará uma gama completa de baterias de substituição para todas as máquinas Shark® em www.Sharkclean.eu. Lembre-se de que os danos causados pela utilização de baterias que não sejam da marca Shark não estão cobertos pela sua garantia. No entanto, os seus direitos legais permanecem inalterados.

ESVAZIAR O DEPÓSITO DE PÓ

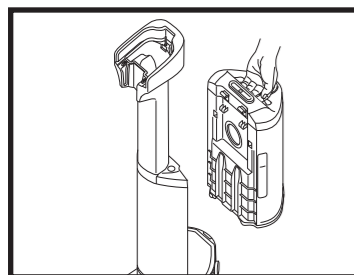

O depósito de pó do terminal guarda até 45 dias de pó e detritos. Para retirar o depósito, levante-o pela pega.

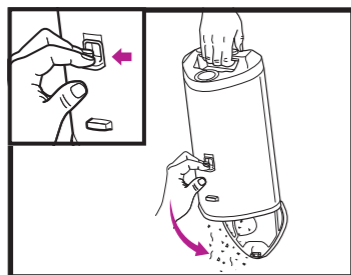

Para esvaziar o depósito, segure-o sobre o caixote do lixo e prima o botão de desbloqueio que se encontra de lado. O fundo irá abrir-se para libertar os detritos.

CARREGAMENTO DA BASE DE ESVAZIAMENTO AUTOMÁTICO

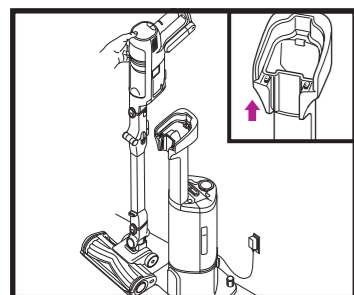

Carregue a unidade colocando-a no terminal de carregamento. Certifique-se de que os contactos do tubo telescópico estão alinhados com os contactos do terminal de carregamento.

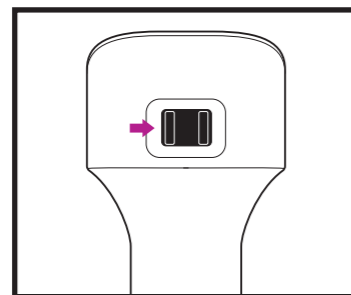

Use Quiet Mode to dock and charge the vacuum without automatic evacuation. To activate Quiet Mode move slider to the right. Slider will not enter Quiet mode until evacuation is complete. If slider is in middle position, undock unit and slide to the right.

Shark Sladdlös PowerDetect Speed IA3000-serien

VIKTIG SÄKERHETSINFORMATION

 **VARNING: FÖR ATT MINSKA RISKEN FÖR SKADOR MÅSTE ANVÄNDAREN LÄSA BRUKSANVISNINGEN • ENDAST FÖR HUSHÅLLSBRUK**

VARNING För att minska risken för brand, elektriska stötar, personskador eller skador på egendom, bör grundläggande försiktighetsåtgärder, inklusive följande alltid vidtas du använder en elektrisk apparat:

- 1 Dammsugaren består av ett motoriserat munstycke, rör och handhållen enhet. Dessa delar innehåller elektriska kopplingar, elektriska ledningar och rörliga delar som kan utsätta användaren för risker.
- 2 Kontrollera alla delar före varje användning med avseende på skador. Avbryt användningen om en del är skadad.
- 3 Använd endast originaldelar för byte.
- 4 Den här dammsugaren har inga reparerbara delar.
- 5 Använd endast enligt beskrivningen i denna handbok. Använd **INTE** dammsugaren för andra ändamål än de som beskrivs i denna bruksanvisning.
- 6 Utöver filter och dammbehållare ska **INGA** delar av dammsugaren utsättas för vatten eller andra vätskor.
- 7 Låt **INTE** barn använda apparaten. Förvara dammsugaren och dess nätsladd utom räckhåll för barn. Dammsugaren är inte en leksak. Noggrann övervakning krävs när apparaten används i närheten av barn.

ALLMÄN ANVÄNDNING

- 8 Denna apparat kan användas av personer med nedsatt fysisk, sensorisk eller mental förmåga eller personer som saknar erfarenhet och kunskap, och som har fått instruktioner om säker användning av produkten och förstår möjliga risker och faror. Låt inte barn utföra rengöring och underhåll.
- 9 Stäng alltid av dammsugaren innan du ansluter eller kopplar från slangar, motoriserade munstycken, laddare, batterier eller andra elektriska eller mekaniska delar som är strömförande.
- 10 Vidrör **INTE** stickkontakten eller dammsugaren med våta händer.
- 11 Använd **INTE** utan att dammbehållare, filter och borstvalsar sitter fast.
- 12 Använd endast Shark-filter och tillbehör. Det kan hända att skada som orsakas av filter och tillbehör som ej tillverkats av Shark inte täcks av garantin.
- 13 Placera **INTE** föremål i munstyckets eller tillbehörets öppningar. Använd **INTE** dammsugaren med tilltäckta öppningar. Ta bort damm, ludd, hår eller annat som kan reducera luftflödet.
- 14 Använd **INTE** dammsugaren om luftflödet i munstycke eller tillbehör är tilltäppt. Stäng av dammsugaren om luftvägarna eller det motoriserade golvmunstycket är blockerat. Avlägsna alla hinder innan du sätter på dammsugaren igen.
- 15 Håll inte munstycket och sugöppningar nära hår, ansikte, fingrar, oskyddade fötter eller lösa kläder.
- 16 Använd **INTE** dammsugaren om den inte fungerar som den ska eller har tappats, skadats, lämnats utomhus eller hamnat i vatten.
- 17 Var extra försiktig vid städning på trappor.
- 18 Lämna **INTE** dammsugaren utan tillsyn när den är påslagen.
- 19 Håll hela tiden dammsugaren i rörelse över mattan för att undvika skador på mattfibrerna när den är påslagen.
- 20 Om du har ömtåliga mattor eller ylle mattor, särskilt luggmattor, prova först att dammsuga på en dold yta för att kontrollera att de roterande borstvalsarna inte skadar eller sprättar upp mattfibrerna.
- 21 Använd **INTE** produkten för att suga upp:
 - a) Vätska
 - b) Stora föremål
 - c) Hårda eller vassa föremål (glas, spik, skruv eller mynt)
 - d) Stora dammängder (inklusive gipsdamm, aska eller kol) Använd **INTE** dammsugaren som tillbehör på elverktyg för dammuppsamling.
 - e) Rykande eller brinnande föremål (glödande kol, cigarettfimpur eller tändstickor)
 - f) Brandfarligt eller brännbart material (t.ex. tändvätska, bensin eller fotogen)
 - g) Giftiga material (t.ex. klorblekmedel, ammoniak eller avloppsrensningsmedel)
- 22 Använd **INTE** produkten på följande platser:
 - a) Dåligt upplysta områden
 - b) Våta eller fuktiga ytor
 - c) Utomhusområden
 - d) Slutna utrymmen som kan innehålla explosiv eller giftig rök eller ånga (t.ex. tändvätska, bensin, fotogen, färg, färgförtunning, malmedel eller antändbart damm)
- 23 Stäng av dammsugaren innan du ansluter eller kopplar ur laddaren.
- 24 Stäng av dammsugaren före justeringar, rengöring, underhåll eller felsökning.
- 25 Vid rengöring eller rutinunderhåll, klipp **INTE** något annat än hår, fibrer eller trådar som har lindats omkring borstvalsen.
- 26 Låt alla filter lufttorka helt innan de sätts tillbaka i dammsugaren så att fukt

inte kan tränga in i de elektriska delarna.

- 27 Gör **INGA** försök att modifiera eller reparera dammsugaren eller batteriet själv, utöver det som anges i denna bruksanvisning. Använd **INTE** batteriet eller dammsugaren om de modifierats eller skadats. Skadade eller modifierade batterier kan bete sig oförutsägbart, vilket kan resultera i eldsvådor, explosioner eller risk för personskada.
- 28 Stäng av alla strömbrytare innan du drar ut stickkontakten.
- 29 Stäng alltid av apparaten före montering eller demontering av ett motoriserat munstycke eller redskap.
- 30 Om sladden är skadad måste den bytas ut av tillverkaren, dess serviceverkstad eller kvalificerade personer för att undvika faror.

BATTERIPAKET

- 31 Batteriet är dammsugarens strömkälla. Läs igenom och följ alla laddningsinstruktioner.
- 32 Se till att dammsugaren är avstängd innan du plockar upp eller bär den för att den inte ska startas oavsiktligt. Bär **INTE** apparaten med fingret på strömbrytaren.
- 33 Använd endast XDCKIA3000EU laddningsdockan (Ett batteri kan laddas) för IA3000-serien, DK25A-220100H-V laddare eller GQ30B-225100-AG laddare.
- 34 Håll batteriet på avstånd från metallföremål som gem, mynt, nycklar, spikar eller skruvar. Om batteriets terminaler kortsluts höjer det risken för brand eller brännskador.
- 35 Om batteriet används på fel sätt kan vätska läcka ut. Undvik att komma i kontakt med denna vätska då den kan orsaka irritation eller brännskador. Om kontakt uppstår, skölj med vatten. Om vätskan kommer i kontakt med ögonen, sök läkarhjälp.
- 36 För att batteriets livslängd inte ska försämrats får det inte förvaras vid temperaturer under 3 °C eller över 40 °C.
- 37 Ladda **INTE** batteriet vid temperaturer under 5 °C eller över 40 °C. Felaktig laddning eller laddning vid temperaturer utanför det angivna intervallet kan skada batteriet och öka risken för brand.
- 38 Förvara apparaten inomhus. Använd och förvara **INTE** under 3 °C. Se till att apparaten har nått rumstemperatur före användning.
- 39 Utsätt **INTE** batteriet för eld eller temperatur över 130 °C då det kan explodera.
- 40 Använd endast apparater med särskilt avsedda batteripaket. Användning av andra batterier kan leda till risk för skada eller brand.
- 41 Koppla bort batteriet från apparaten före justering, byte av tillbehör och förvaring. Sådana förebyggande säkerhetsåtgärder minskar risken för att apparaten startar av misstag.
- 42 För IA3000-serien ska endast Shark-batteripaket XIABTR540EU (18V 3750mAh 67.5wh) användas.

ODOUR (ENDAST IA3000-SERIEN)

- 43 Tänk på följande när du hanterar Anti-Odour-teknik:
 - a) Försök **INTE** plocka isär Anti-Odour Technology-patronen.
 - b) Undvik direktkontakt med parfym kapseln i patronen.
 - c) Inandas **INTE** direkt från Anti Odour Technology-patronen.
 - d) Förvaras oätkomligt för barn och husdjur.
 - e) Förvara inte i närheten av värme, gnistor och öppna flammor.
 - f) Placera **INTE** i direkt solljus.

FÖRSTA HJÄLPEN - DOFTPATRONER

- 44 Tänk på följande när du interagerar med Anti-Odour Technology-patronen:
 - a) Undvik kontakt med tyger och behandlade ytor.
 - b) Ögonkontakt: Ta ur eventuella kontaktlinser. Skölj rikligt med vatten i flera minuter.
 - c) Hudkontakt: Tvätta händerna noggrant efter hantering. Om irritation eller utslag uppstår, kontakta vården för råd/behandling.
 - d) Inandning: Flytta personen till frisk luft om de upplever några luftvägssymtom. Om symtomen kvarstår, kontakta vården för råd/behandling.
 - e) Förtäring: Framkalla **INTE** kräkning. Kontakta vården för råd/behandling.

Kontrollera att du läser och sparar varningarna på nästa sida innan du använder apparaten.

SNABBGUIDE

Så konfigurerar du IA3000-serien Shark sladdlös PowerDetect Speed-dammsugare.



SVENSKA

MONTERING

1. Skjut in **röret i golvmunstyckets** hals tills det klickar fast.
2. Sätt munstyckesöppningen på **handdammsugaren** ovanpå röret och skjut in tills det klickar fast.
3. Se till att **dockningsbasen** står upprätt. Skjut in **laddningsposten** i springan på dockans framsida tills det klickar.
4. Placera dockan på golvet nära ett eluttag. Sätt i **strömkabeln** i uttaget.
5. Förvara munstycket för tränga utrymmen i **tillbehörfacket** på laddstationen. Se för säker drift till att alla komponenter är helt anslutna och har klickat på plats.

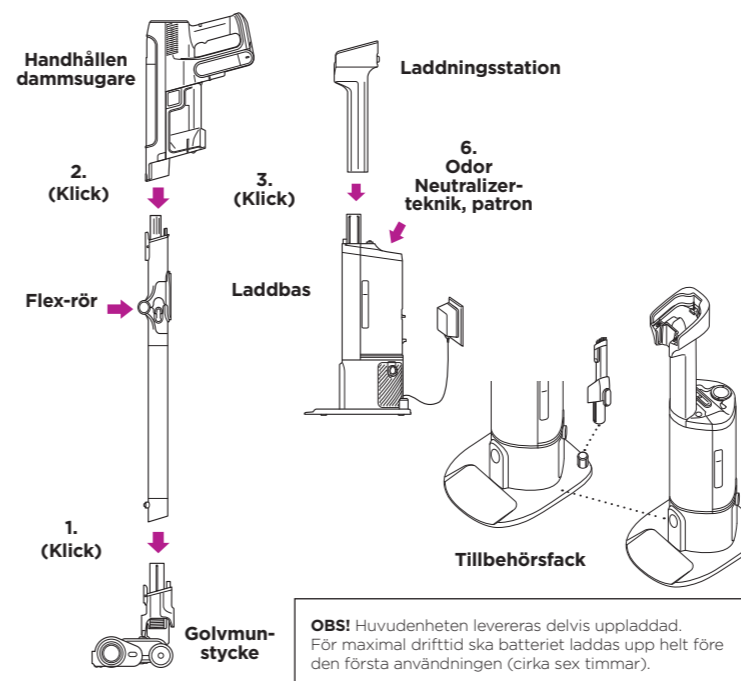

TÖMMA DAMMBEHÅLLAREN

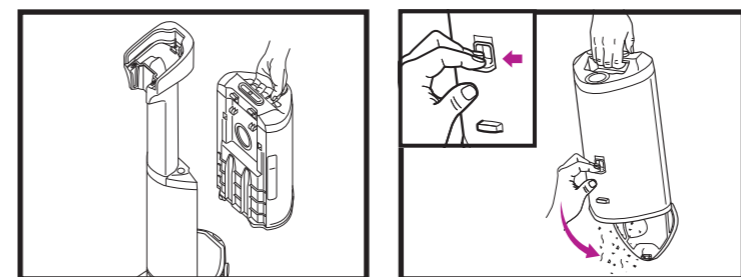

Laddstationens dammbehållare klarar upp till 45 dagars damm och smuts. För att avlägsna dammbehållaren, lyft av handtaget.

För att tömma dammbehållaren ska du hålla den över soptunnan och trycka på låsknappen på sidan. Botten kommer att öppnas för att släppa ut skräpet.

SJÄLVTÖMMANDE LADDSTATION

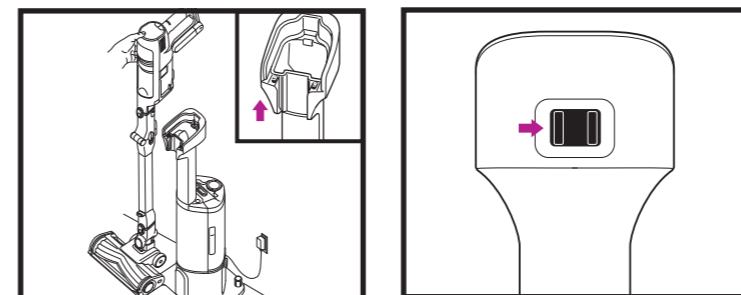

Ladda enheten genom att placera den på laddstationen. Se till att kontaktarna på röret är i linje med kontaktarna på laddningsstationen.

Use Quiet Mode to dock and charge the vacuum without automatic evacuation. To activate Quiet Mode move slider to the right. **Slider will not enter Quiet mode until evacuation is complete. If slider is in middle position, undock unit and slide to the right.**

SÄTTA PÅ/STÄNGA AV

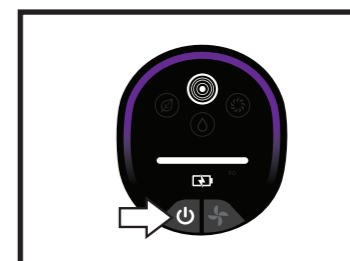

Tryck på **⏻**-knappen på skärmen för att starta enheten. Tryck på knappen igen för att stänga av strömmen.

VÄLJA LÄGE

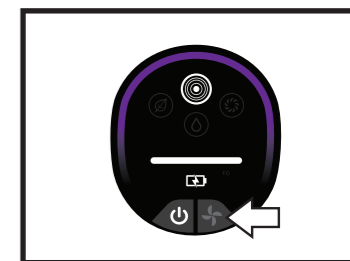

Tryck på knappen för att välja lägen och växla mellan lägena ECO, AUTO och BOOST.

FÖRKLARING AV LÄGEN

 **ECO-LÄGE** Maximerar drifttiden

 **DETECT-LÄGE** KÄNNER AV OMGIVNINGEN FÖR ATT OPTIMERA STÄDUPPLEVELSEN.

Detect-tekniken aktiveras **ENDAST** i Detect-läget och aktiveras automatiskt när enheten är i bruk.

Smutsdetektering: Identifierar smutsigare välbesökta områden och ökar automatiskt sugkraften för att suga upp dold smuts.

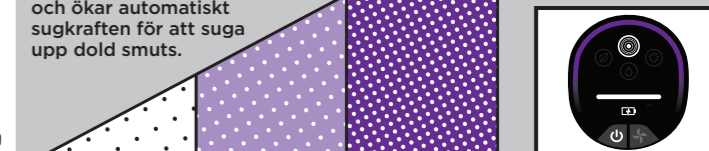

Rengöring av golv **låg sugkraft**, Måttlig smuts **medelhög sugkraft**, Kraftig smuts **hög sugkraft**

YTTERLIGARE DETECT-TEKNIK

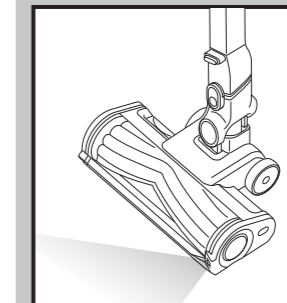

Smutsdetektering: Identifierar smutsigare välbesökta områden och ökar automatiskt sugkraften för att suga upp dold smuts.

Floor Detect™: Borstvalsen reagerar på ändringar i ytan och justeras automatiskt för att optimera rengöringen.

Dirt Reveal: Endast på hårda golvytor lyser Dirt Reveal-lampan upp rengöringsbanan så att du lättare kan upptäcka smuts och skräp.

 **BOOST-LÄGE** Maximal sugkraft

VIKTIGT: FILTERRENGÖRING

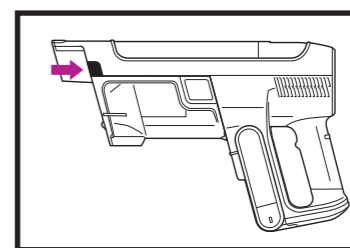

1. För att komma åt filtret, tryck på dammbehållarens frigöringsknapp och ta bort dammbehållaren.

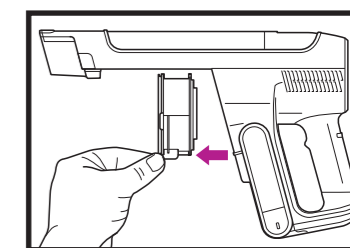

2. Tryck på frigöringsfliken för att avlägsna dammsugarens filter. 3. Skjut tillbaka filtret i dammsugaren efter rengöring.

OBS! För bästa resultat, rengör filtren minst en gång i månaden och byt ut filtren med jämna mellanrum. För att rengöra filtren, avlägsna löst skräp och skölj **ENDAST** med kallt vatten för att undvika skadlig påverkan av rengöringskemikalier. Låt alla filter torka helt innan de sätts tillbaka så att vätska inte sugs in i elektriska komponenter. Underhåll av filtren säkerställer en effektiv rengöring och automatisk självtömning.



LÄS IGENOM OCH SPARA DESSA INSTRUKTIONER

BESÖK qr.sharkclean.com/IA3000EUSERIES ELLER

SKANNA HÄR

FÖR FULLSTÄNDIGA INSTRUKTIONER OCH RESERVDELAR

FEM (5) ÅRS BEGRÄNSAD GARANTI

När en kund köper en produkt i Europa får de fördelar av lagliga rättigheter som hänför sig till kvaliteten på produkten (dina "lagstadgade rättigheter"). Du kan driva igenom dessa rättigheter mot din återförsäljare. Vi på Shark® är så säkra på våra produkters kvalitet, att vi ger dig en extra fabriksgaranti på upp till 5 år (2 år som standard plus 3 år när du registrerar dig). Dessa villkor gäller endast vår fabriksgaranti och dina lagstadgade rättigheter påverkas inte.

Villkoren nedan beskriver förutsättningarna för och omfattningen av vår garanti. De påverkar inte dina lagstadgade rättigheter eller återförsäljarens skyldigheter och ditt avtal med dem.

Litium-jon-batteripaketet täcks inte av den 5-åriga garantin (se batterigaranti nedan).

Shark® Guarantees

En hushållsapparat som en dammsugare är en stor investering. Din nya apparat ska fungera korrekt under en lång tid. Den medföljande garantin återspeglar tillverkarens förtroende för sin produkt- och tillverkningskvalitet.

Varje apparat från Shark inkluderar garanti för delar och arbete. Du kan få support på **www.Sharkclean.eu**

Hur registrerar jag min utökade Shark®-garanti?

Du kan registrera din garanti online inom 28 dagar från inköp. För att spara tid, ha följande information om din apparat tillhands:

- Datum då du köpte maskinen (kvitto eller följesedel)

För registrering online, besök www.Sharkclean.eu/register-guarantee. Produkter som köpts direkt från Shark registreras automatiskt.

VIKTIGT

- 2 års och den förlängda 3-års garantin täcker endast din produkt från inköpsdatumet.

- Spara alltid kvittot. Skulle du behöva åberopa den utökade garantin behöver vi kvittot för att bekräfta dina uppgifter. Om du inte kan uppvisa ett giltigt kvitto kan det ogiltigförklara din garanti.

Vilka är fördelarna med att registrera min kostnadsfria Shark®-garanti?

När du registrerar din garanti har vi dina uppgifter till hands om vi behöver ta kontakt. Om du dessutom går med på att ta emot meddelanden från oss kan du också få tips och råd om hur du får största möjliga nytta av din Shark-dammsugare samt få rea på de senaste nyheterna om Sharks nya tekniska lösningar och lanseringar.

Om du registrerar din garanti online, får du genast en bekräftelse om att vi har tagit emot dina uppgifter.

Under hur lång tid gäller garantin för nya Shark®-apparater?

Vår tilltro till vår design och kvalitetskontroll innebär att din nya Shark-dammsugare har en garanti på sammanlagt 5 år (2 år plus 3 års förlängd garanti).

Vad täcks av den kostnadsfria Shark®-garantin?

Reparation eller byte av din Shark-apparat (enligt Sharks gottfinnande), inklusive alla delar och arbete. En Shark-garanti gäller utöver dina lagliga rättigheter som köpare.

Vad täcks inte av den kostnadsfria Shark®-garantin?

- Blockeringar – Information om hur du avlägsnar blockeringar på din dammsugare finns i bruksanvisningen.
- Normalt slitage såsom borstlist, säkring, drivrem, batterier, slang osv.
- Oavsiktlig skada, fel orsakade av vårdslös användning eller vård, missbruk, försummelse, vårdslös användning eller hantering av dammsugaren i strid mot medföljande dokumentation från Shark.
- Användning av dammsugaren för något annat än normala hushållsändamål.
- Användning av delar som inte har monterats eller installerats i enlighet med bruksanvisningen.
- Fel orsakade av användning av andra än Shark®-originalreservdelar.
- Felaktig installation (om den inte har utförts av Shark).
- Reparationer eller ändringar som utförs av andra parter än Shark eller dess ombud.
- Litium-jon-batteripaketet. Se nästa sida för batteriets garanti.

Vad händer när min garanti går ut?

Shark utvecklar inte produkter som bara håller under en begränsad tid. Vi välkomnar våra kunder som önskar reparation av sina dammsugare efter garantitiden. Du kan få support på www.Sharkclean.eu

Var kan jag köpa äkta Shark®-originalreservdelar och tillbehör?

Sharks reservdelar och tillbehör utvecklas av samma ingenjörer som har utvecklat din Shark dammsugare. Hela sortimentet av Shark-reservdelar och tillbehör för alla Shark-apparater finns på www.Sharkclean.eu.

Kom ihåg att skador som orsakas av användning av reservdelar som inte kommer från Shark inte täcks av garantin.

TVÅ (2) ÅRS BEGRÄNSAD BATTERIGARANTI

När en kund köper en produkt i Europa får de fördelar av lagliga rättigheter som hänför sig till kvaliteten på produkten (dina "lagstadgade rättigheter"). Du kan driva igenom dessa rättigheter mot din återförsäljare. Vi på Shark® är så säkra på våra produkters kvalitet, att vi ger dig en extra fabriksgaranti på batterierna på 2 år. Dessa villkor gäller endast vår fabriksgaranti och dina lagstadgade rättigheter påverkas inte.

Varje maskin från Shark® levereras inklusive garanti på delar och arbete. Du kan få support på www.Sharkclean.eu

VIKTIGT

- Fabriksgarantin täcker ditt batteri under 2 års från och med inköpsdatumet.
- Spara alltid kvittot. Om du behöver använda garantin behöver vi kvittot för att bekräfta att den information du ger oss är korrekt. Om du inte kan uppvisa ett giltigt kvitto kan det ogiltigförklara din garanti.

Under hur lång tid gäller garantin för nya Shark®-batterier?

Vår tilltro till vår design och kvalitetskontroll innebär att batteriet i din nya Shark®-dammsugare garanteras hålla i två år.

Vad täcks av den kostnadsfria Shark®-garantin?

Reparation eller ersättning av Shark®-batteriet (Shark avgör om den ska ersättas eller repareras), inklusive reservdelar och arbete. En Shark®-garanti gäller utöver dina lagliga rättigheter som köpare.

Vad täcks inte av den kostnadsfria Shark®-garantin?

- Normalslitage av delar som kräver regelbundet underhåll och/eller byte så att din enhet ska fungera som den ska.
- Oavsiktlig skada, fel orsakade av oaktsamhet, missbruk, försummelse, vårdslös användning eller hantering av dammsugaren i strid mot medföljande bruksanvisning från Shark®.
- Användning av medföljande batteri för något annat ändamål än att driva Shark® dammsugare.
- Användning av delar som inte har monterats eller installerats i enlighet med bruksanvisningen.
- Användning av andra reservdelar och tillbehör än originaldelar från Shark®.
- Felaktig installation (om den inte har utförts av Shark®).

Var finns Shark® originalbatterier att köpa?

Shark® reservdelar och tillbehör utvecklas av samma ingenjörer som har utvecklat din Shark®-dammsugare. Hela sortimentet av reservbatteriet för Shark®-apparater finns på www.Sharkclean.eu. Kom ihåg att skador som orsakas av användning av reservdelar som inte kommer från Shark® täcks inte av garantin.

Dina lagstadgade rättigheter påverkas dock inte.

Shark johdoton PowerDetect Speed IA3000-sarja

TÄRKEITÄ TURVALLISUUSOHJEITA



VAROITUS: LOUKKAANTUMISRISKIN VÄHENTÄMISEKSI KÄYTTÄJÄN ON LUETTAVA OHJEET • VAIN KOTITALOUSKÄYTTÖÖN

VAROITUS

1 Tämä imuri sisältää moottoroidun suulakkeen, varren ja rikkaimurin. Näissä osissa on sähköliitäntöjä, sähköjohtoja ja liikkuvia osia, joista voi aiheutua vaaraa käyttäjälle.

2 Tarkista aina ennen käyttöä kaikki osat huolellisesti vahingoittumisen varalta. Jos jokin osa on vahingoittunut, lopeta käyttö.

3 Käytä ainoastaan alkuperäisen kaltaisia varaosia.

4 Imurissa ei ole huollettavia osia.

5 Käytä laitetta ainoastaan tämän oppaan ohjeiden mukaisesti.

ÄLÄ käytä laitetta muuhun kuin tässä ohjeessa kuvattuun tarkoitukseen.

6 Suodattimia ja pölysäiliötä lukuun ottamatta **ÄLÄ** altista mitään imurin osia vedelle tai muille nesteille.

7 **ÄLÄ** anna lasten käyttää laitetta. Pidä laite ja sen johdot lasten ulottumattomissa. Ei saa käyttää leikkikaluna. Tarkka valvonta on välttämätöntä, kun laitetta käytetään lasten lähellä.

YLEISKÄYTTÖ

8 Laitetta voivat käyttää henkilöt, joiden fyysinen, sensorinen tai henkinen toimintakyky on rajoittunut tai joilla ei ole kokemusta tai tietoa laitteen käytöstä, jos heitä valvotaan tai heille annetaan laitteen turvalliseen käyttöön liittyviä ohjeita ja he ymmärtävät laitteen käyttöön liittyvät vaarat. Lapset eivät saa puhdistaa tai huoltaa tätä laitetta.

9 Sammuta imurin virta aina ennen minkään sähköä johtavien letkujen, moottoroitujen suulakkeiden, latureiden, akkujen tai muiden sähkötoimisten tai mekaanisten osien liittämistä tai irrottamista.

10 **ÄLÄ** käsittele pistoketta tai imuria märin käsin.

11 **ÄLÄ** käytä ilman, että pölysäiliö, suodattimet ja harjatela ovat paikoillaan.

12 Käytä vain Shark-merkkisiä suodattimia ja lisävarusteita. Takuu ei välttämättä kata muiden kuin Shark-merkkisten suodattimien ja varusteiden käytön aiheuttamia vahinkoja.

13 **ÄLÄ** työnnä mitään esineitä suulakkeen tai lisävarusteiden aukkoihin. **ÄLÄ** käytä imuria, jos jokin aukko on tukittu. Pidä aukot puhtaina pölystä, nukasta, hiuksista ja muusta sellaisesta, joka voisi estää ilman virtauksen.

14 **ÄLÄ** käytä, jos suulakkeen tai lisävarusteen ilmanvirtaus on estynyt. Jos moottoroidun lattiasuulakkeen ilmaraoit tukkeutuvat, sammuta imuri ja poista akku. Poista kaikki tukokset, ennen kuin käynnistät imurin uudelleen.

15 Suulake ja kaikki imurin aukot täytyy pitää poissa hiusten, kasvojen, sormien, paljaiden jalkojen ja löysien vaatteiden läheltä.

16 **ÄLÄ** käytä imuria, jos se ei toimi oikein tai se on pudonnut, vaurioitunut, jätetty ulos tai pudonnut veteen.

17 Ole erityisen varovainen, kun imuroit portaita.

18 **ÄLÄ** jätä imuria virta päälle ilman valvontaa.

19 Kun imuri on käynnissä, liikuta sitä koko ajan maton päällä, jotta maton kuidut eivät vahingoitu.

20 Jos sinulla on herkkiä mattoja tai villamattoja, erityisesti silmukanukkamattoja, kokeile imuria ensin piiloon jäävällä alueella varmistaaksesi, että pyörivät harjatelat eivät vahingoita tai irrota maton kuituja.

21 **ÄLÄ** käytä seuraavien keräämiseen:

- Nesteet
- Suuret esineet
- Kovat tai terävät esineet (lasi, naulat, ruuvit tai kolikot)
- Suuret polymäärät (kipsilevyn pöly, takan tuhka tai hiilet). **ÄLÄ** käytä lisävarusteena sähkökäyttöisissä laitteissa pölyn keräämiseksi.
- Savuavat tai palavat esineet (kuumat hiilet, tupakannatsat tai tulitikut)
- Palavat tai syttyvät aineet (sytytyneste, bensiini tai kerosiini)
- Myrkylliset aineet (kloorivalkaisuaine, ammoniakki tai viemärinpuhdistusaine)

22 **ÄLÄ** käytä seuraavilla alueilla:

- Heikosti valaistut alueet
- Märät tai kosteat pinnat
- Ulkotilat
- Suljetut tilat, joissa saattaa olla räjähdysherkkiä tai myrkyllisiä kaasuja tai höyryjä (sytytysnestettä, bensiiniä, kerosiinia, maalia, ohennetta, koinasuojaa-ainetta tai helposti syttyvää pölyä)

23 Sammuta imurin virta ennen kuin kiinnität laturin pistokkeen pistorasiaan tai irrotat pistokkeen.

24 Sammuta imurin virta ja poista akku ennen säätöjä, puhdistusta, huoltoa ja vianmääritystä.

25 **ÄLÄ** leikkaa laitetta puhdistaessasi tai huoltaessasi mitään muuta kuin harjatelan ympärille mahdollisesti kiertyneitä hiuksia, karvoja, kuituja tai lankoja.

26 Anna kaikkien suodattimien kuivua täysin ennen niiden asettamista takaisin imuriin estääksesi nesteen joutumisen sähkökäyttöisiin osiin.

27 **ÄLÄ** muokkaa tai yritä korjata imuria tai akkua itse muilla kuin tässä oppaassa esitellyillä tavoilla.

ÄLÄ käytä akkua tai imuria, jos sitä on muokattu tai se on vahingoittunut. Vahingoittuneet tai muokatut akut saattavat käyttäytyä ennalta-arvaamattomasti ja aiheuttaa tulipalon, räjähdyksen tai loukkaantumisvaaran.

28 Kytke kaikki säätimet pois päältä, ennen kuin irrotat laitteen pistorasiasta.

29 Sammuta laitteen virta aina ennen moottoroidun suulakkeen tai rikkaimurin kiinnittämistä tai irrottamista.

30 Jos virtajohto vaurioituu, sen vaihto on annettava valmistajan, valmistajan valtuuttaman huoltoliikkeen tai vastaavan ammattitaitoisen henkilön tehtäväksi vaarojen välttämiseksi.

AKKU

31 Akku on imurin virtalähde. Lue kaikki latausohjeet huolellisesti ja noudata niitä.

32 Vahinkokäynnistyksen välttämiseksi varmista, että imurin virta on sammutettu ennen imurin nostamista tai kantamista. **ÄLÄ** kanna laitetta siten, että sormesi on virtakytkimen päällä.

33 Käytä IA3000-sarjan kanssa ainoastaan lataustelakkaa XDCKIA3000EU (Yksi akku voidaan ladata), DK25A-220100H-V-laturia tai GQ30B-225100-AG-laturia.

34 Pidä akku poissa metalliesineiden, kuten paperiliitinten, kolikoiden, avainten, naulojen ja ruuvien, läheisyydestä. Akun napojen oikosulkeminen lisää tulipalon ja palovammojen vaaraa.

35 Vääränlaisissa olosuhteissa akusta voi purkautua nestettä. Vältä kosketusta tämän nesteen kanssa, sillä siitä voi aiheutua ärsytystä tai palovammoja. Jos kosketus tapahtuu, huuhtele vedellä. Jos nestettä joutuu silmiin, hakeudu lääkäriin.

36 Akkua on säilytettävä 3–40 °C:n lämpötilassa akun pitkän käyttöiän ylläpitämiseksi.

37 Akkua **EI SAA** ladata alle 5 °C:n tai yli 40 °C:n lämpötiloissa. Lataaminen väärin tai ilmoitetun lämpötila-alueen ulkopuolella voi vahingoittaa akkua ja lisätä sen syttymisriskiä.

38 Säilytä laitetta sisätiloissa. **ÄLÄ** käytä tai säilytä laitetta alle 3 °C:n lämpötilassa. Varmista ennen käyttöä, että laite on huoneenlämpöinen.

39 **ÄLÄ** altista akkua tulelle tai yli 130 °C:n lämpötilalle, koska siitä voi aiheutua räjähdys.

40 Käytä laitteita vain nimenomaisesti määritettyjen akkujen kanssa. Minkä tahansa muunlaisen akun käyttämisestä voi aiheutua loukkaantumis- ja syttymisriski.

41 Irrota akku laitteesta ennen säätöjen tekemistä, lisävarusteiden vaihtamista tai laitteen varastointia. Tällaiset ennaltaehkäisevät turvallisuustoimenpiteet vähentävät laitteen vahinkokäynnistymisen riskiä.

42 Käytä IA3000-sarjan kanssa ainoastaan Sharkin XIABTR540EU-akkua (18V 3750mAh 67.5wh).

HAJUNPOISTO (AINOASTAAN IA3000-SARJA)

43 Noudata seuraavia ohjeita, kun käsittelet hajunpoistoteknologian patruunaa:

- ÄLÄ** yritä purkaa hajunpoistoteknologian patruunaa osiin.
- Vältä koskettamasta patruunan tuoksukapselia.
- ÄLÄ** hengitä ilmaa sisään suoraan hajunpoistoteknologian patruunan lähellä.
- Pidä poissa lasten ja lemmikkien ulottuvilta.
- Suojaa lämmöltä, kipinöiltä ja avotulelta.
- ÄLÄ** jätä suoraan auringonvaloon.

HAJUPOISTOPATRUUNA – ENSIAPU

Huomioi seuraavat, kun käsittelet hajunpoistoteknologian patruunaa:

- Vältä kankaiden ja pintakäsitelytjen pintojen koskettamista.
- Silmäkosketus: Poista mahdolliset piilolinssit. Huuhtele silmiä vedellä yhtäjaksoisesti usean minuutin ajan.
- Ihokosketus: Pese kädet huolellisesti käsittelyn jälkeen. Jos ilmenee ihoärsytystä tai ihottumaa, hakeudu lääkäriin.
- Hengittäminen: Siirrä ainetta hengittänyt henkilö raikkaaseen ilmaan, jos hänellä ilmenee hengitysoireita. Jos oireet jatkuvat, toimita henkilö lääkäriin.
- Nieleminen: **ÄLÄ** oksennuta. Hakeudu lääkäriin.

PIKA-ALOITUSOPAS

IA3000-sarjan johdottoman Shark PowerDetect Speed -imurin käyttöönotto.



KOKOAMINEN

1. Liu'uta **vartta lattiasuulakkeen varteen**, kunnes se napsahtaa paikalleen.
2. Aseta **varsi-imurin** suuaukko samaan linjaan varren yläosan kanssa ja liu'uta se paikalleen, niin että kuuluu napsahdusääni.
3. Varmista, että **telakka-asema** osoittaa ylöspäin. Liu'uta **latausasema** telakan takaosassa olevaan aukkoon, kunnes se napsahtaa.
4. Aseta telakka lattialle lähelle pistorasiaa. Kytke **virtajohto** pistorasiaan.
5. Säilytä rakosuulaketta telakan **varustelokerossa**. Varmista, että kaikki osat on liitetty kunnolla ja napsautettu paikoilleen, jotta laite toimii asianmukaisesti.
6. Hajunpoistoteknologian **patruuna**

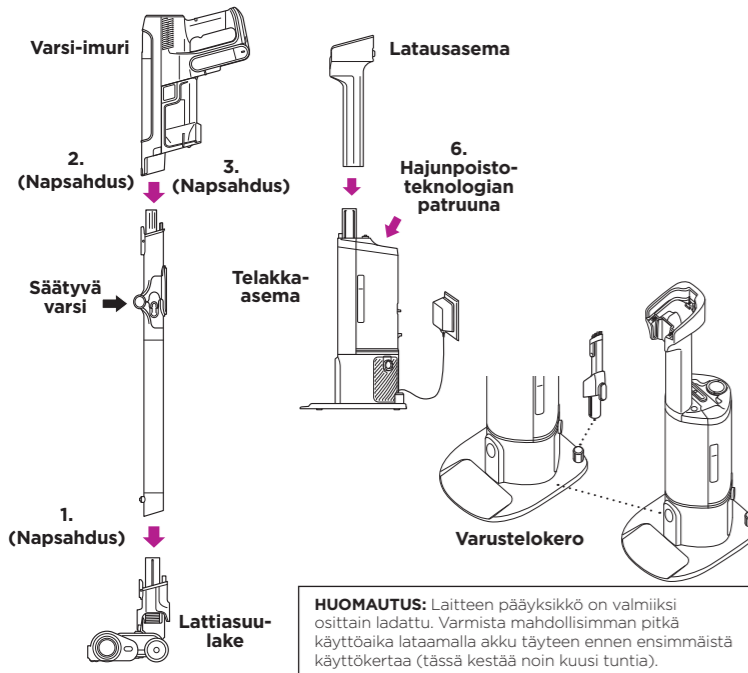

HUOMAUTUS: Laitteen pääyksikkö on valmiiksi osittain ladattu. Varmista mahdollisimman pitkä käyttöaika lataamalla akku täyteen ennen ensimmäistä käyttökertaa (tässä kestää noin kuusi tuntia).

PÖLYSÄILIÖN TYHJENTÄMINEN

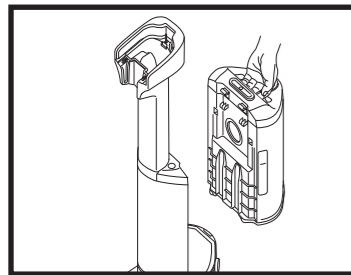

Telakan pölysäiliöön mahtuvat jopa 45 päivän pölyt ja roskat. Irrota säiliö nostamalla se kahvasta.

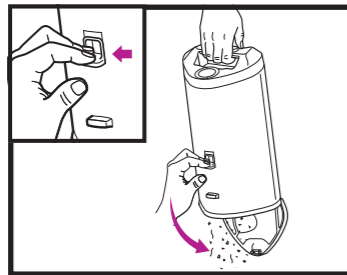

Tyhjennä säiliö pitämällä sitä roska-astian päällä ja painamalla sivussa olevaa avauspainiketta. Tämä saa pohjan avautumaan ja lian tippumaan ulos.

AUTOMAATTISESTI TYHJENTYVÄN TELAKAN LATAUS

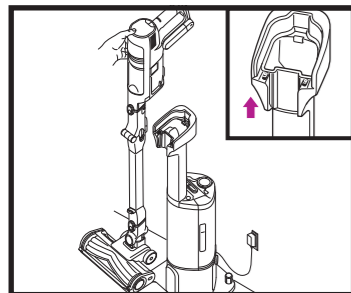

Lataa laite asettamalla se telakkaan. Varmista, että varren koskettimet ovat kohdakkain latausaseman koskettimien kanssa.

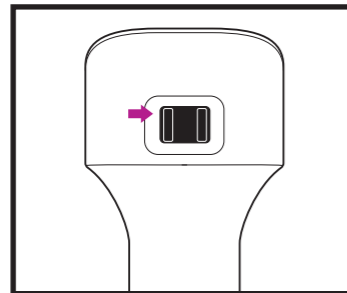

Use Quiet Mode to dock and charge the vacuum without automatic evacuation. To activate Quiet Mode move slider to the right. Slider will not enter Quiet mode until evacuation is complete. If slider is in middle position, undock unit and slide to the right.

VIRRAN KÄYNNISTYS/SAMMUTUS

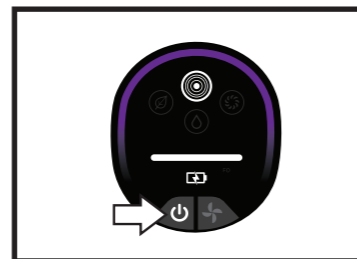

Käynnistä laite painamalla käyttöliittymänäytön painiketta . Katkaise virta painamalla painiketta uudelleen.

TILAN VALINTA

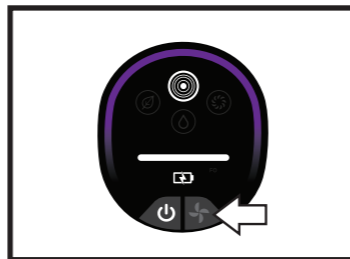

Paina tilanvalintapainiketta vaihtaaksesi ECO-, AUTO- ja BOOST (lisäteho)-tilojen välillä.

TILOJEN KUVAUKSET

ECO MODE (ECO-TILA) Maksimoi käyttöajan

DETECT MODE (tunnistustila) AISTII YMPÄRISTÖÄ PUHDISTUKSEN OPTIMOIMISEKSI.

Detect-teknologia voidaan aktivoida VAIN Detect-tilassa (tunnistus), ja se käynnistyy automaattisesti, kun laite on käytössä.

Dirt Detect (liantunnistus): Tunnistaa likaisemmat, runsaasti kuormittuvat alueet ja lisää automaattisesti imutehoa puhdistaan huomaamatta jääneen lian.

Puhdas lattia Alhainen imuteho Keskimääräisen liikaista Keskitasoin imuteho Erittäin liikaista Korkea imuteho

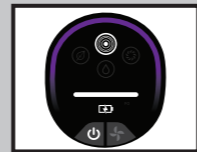

YLIMÄÄRÄINEN TUNNISTUSTEKNOLOGIA

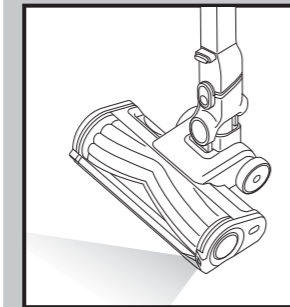

Dirt Detect (liantunnistus): Tunnistaa likaisemmat, runsaasti kuormittuvat alueet ja lisää automaattisesti imutehoa puhdistaan huomaamatta jääneen lian.

Floor Detect™ (lattian tunnistus): Harjatela reagoi pinnan muutoksiin ja säätää automaattisesti optimoiden puhdistuksen.

Dirt Reveal: Dirt Reveal -valo valaisee puhdistusreitit, jolloin lian ja roskien havaitseminen on helpompaa. Vain kovilla lattiatyypillä.

BOOST MODE (LISÄTEHO) Maksimoi imutehon

TÄRKEÄÄ: SUODATTIMEN PUHDISTUS

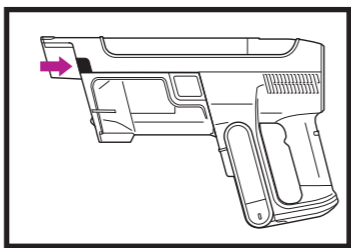

1. Pääset suodattimeen käsiksi painamalla pölysäiliön irrotuspainiketta ja irrottamalla pölysäiliön.

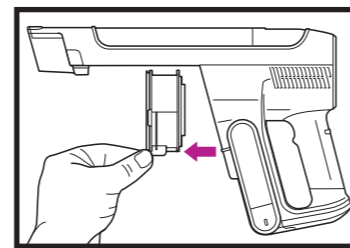

2. Irrota suodatin imurista vetämällä irrotuskielekkeestä.
3. Puhdistamisen jälkeen liu'uta suodatin takaisin imuriin.

HUOMAUTUS: Parhaan siivoustuloksen varmistamiseksi tyhjennä suodattimet vähintään kerran kuukaudessa ja vaihda ne säännöllisesti. Puhdista irtonaiset roskat ja huuhtelee suodattimet PELKÄLLÄ vedellä välttääksesi puhdistuskemikaalien aiheuttamat vauriot. Anna kaikkien suodattimien kuivua täysin ennen niiden asettamista takaisin imuriin estääksesi nesteen joutumisen sähköosiin. Suodattimien huolto ylläpitää puhdistustehoa ja varmistaa automaattisen tyhjennyksen.

VIIDEN (5) VUODEN RAJOITETTU TAKUU

Kun asiakas ostaa tuotteen Euroopassa alueella, hänellä on laitteen laatua koskevat lailliset oikeudet (lakisääteiset oikeudet). Voit käyttää näitä oikeuksia jälleenmyyjää vastaan. Shark® on kuitenkin niin vakuuttunut tuotteidensa laadusta, että yhtiö myöntää tuotteen alkuperäiselle omistajalle ylimääräisen valmistajan takuun jopa viideksi vuodeksi (2 vuosi automaattisesti ja 3 lisävuotta, kun rekisteröit tuotteen). Nämä ehdot koskevat vain valmistajan takuuta, eivätkä ne vaikuta lakisääteisiin oikeuksiisi. Alla esitetyissä ehdoissa kuvataan myöntämämme takuun edellytykset ja laajuus. Ne eivät vaikuta lakisääteisiin oikeuksiisi tai oman jälleenmyyjäsi velvollisuuksiin eivätkä jälleenmyyjän kanssa solmimaasi sopimukseen.

5 vuoden takuu ei koske litiumioniakkua (katso akun takuu alla).

Shark®-takuun sisältö

Imurin kaltainen kodinkone on melko suuri investointi. Uuden laitteesi on toimittava kunnolla mahdollisimman kauan. Kodinkoneelle myönnettävä takuu on huomionarvoinen asia ja kertoo valmistajan luottamuksesta omaan tuotteeseensa ja valmistuksen laatuun.

Jokainen Shark-laite sisältää maksuttoman varaosa- ja korjaustyötakuun. Asiakaspalvelumme (puh. 0800 862 0453) on avoinna klo 9-18 maanantaista perjantaihin. Puhelut ovat maksuttomia, ja Sharkin edustajia vastaa puheluun heti. Asiakastuki löytyy verkosta osoitteesta www.Sharkclean.eu

Miten rekisteröin Shark®-lisätakuun?

Voit rekisteröidä takuun verkossa 28 päivän kuluessa tuotteen ostamisesta. Tarvitset seuraavat tiedot laitteestasi:

- Laitteen ostopäivämäärä (kuitista tai lähetysilmoituksesta)

Voit rekisteröidä takuun verkkosivulla www.Sharkclean.eu/register-guarantee. Suoraan Sharkilta ostetut tuotteet rekisteröidään automaattisesti.

TÄRKEÄÄ

- Sekä 2 vuoden takuu että 3 vuoden lisätakuu alkavat laitteen ostopäivästä.

- Säilytä kuitti aina tallessa. Mikäli sinun täytyy hyödyntää laajennettua takuuta, tarvitsemme kuitenkin tarkistaaksemme, että antamasi tiedot ovat oikein. Kelpuutetun kuitin puuttuminen mitätöi takuun.

Mitä etua on maksuttoman Shark®-takuun rekisteröinnistä?

Rekisteröityäsi takuusi meillä on yhteystietosi siltä varalta, että joudumme jostain syystä ottamaan sinuun yhteyttä. Jos suostut vastaanottamaan muuta viestintää meiltä, voit myös saada vinkkejä ja neuvoja siihen, miten voit hyödyntää Shark-imuriasi parhaalla mahdollisella tavalla, sekä tietoa uusista Shark-tekniikoista ja -tuotteista.

Rekisteröidessäsi takuun verkossa saat heti vahvistuksen tietojesi vastaanottamisesta.

Miten pitkä on uusien Shark®-laitteiden takuuajaksi?

Koska luotamme suunnitellumme ja laadunvalvontaamme, myönämme uudelle Shark-imurillesi yhteensä viiden vuoden takuun (2 vuoden sekä 3 vuoden lisätakuu).

Mitä maksuton Shark®-takuu kattaa?

Shark-laitteen korjaus ja vaihto (Sharkin harkinnan mukaisesti) mukaan lukien kaikki osat ja työ. Shark-takuu on lisäyksen kuluttajan lakisääteisiin oikeuksiin.

Mitä maksuton Shark®-takuu ei kata?

1. Tukokset - Ohjeet imurin tukosten poistamiseen saat käyttöoppaasta.
2. Normaali kuluminen, kuten harjatela, sulake, hihna, letku jne.
3. Tapaturmaiset vahingot, imurin huolimattoman käytön tai hoidon aiheuttamat viat, väärinkäyttö, laiminlyönnit, varomaton käyttö tai käsittely, joka ei ole laitteen mukana toimitetun Shark-käyttöoppaan mukaista.
4. Imurin käyttö muuhun tarkoitukseen kuin normaaliin kotitalouskäyttöön.
5. Sellaisten osien käyttö, joita ei ole koottu tai asennettu käyttöohjeiden mukaisesti.
6. Muiden kuin aitojen Shark-varaosien ja -varusteiden käytön aiheuttamat viat.
7. Virheellinen asennus (paitsi, jos asennuksen on suorittanut Shark).
8. Muiden kuin Sharkin tai sen edustajien tekemät korjaukset tai muutokset.
9. Litiumioniakku. Katso akun takuu seuraavalta sivulta.

Mitä tapahtuu takuuajan päätyttyä?

Shark® ei suunnittele tuotteita siten, että ne kestäisivät rajoitetun ajan. Ymmärrämme, että asiakkaamme haluavat korjauttaa polynimurinsa myös takuuajan päätyttyä.

Asiakastuki löytyy verkosta osoitteesta www.Sharkclean.eu

Mistä voin ostaa alkuperäisiä Shark®-varaosa ja -lisävarusteita?

Shark-varaosat ja -varusteet ovat samojen asiantuntijoiden kehittämiä kuin Shark-imuri. Kaikki Shark-varaosat, kaikkien Shark-laitteiden vaihto-osat ja lisävarusteet löytyvät sivustolta www.Sharkclean.eu

Huomaathan, että takuu ei kata muiden kuin Shark-varaosien käytöstä aiheutuneita vahinkoja.

KAHDEN (2) VUODEN RAJOITETTU TAKUU AKULLE

Kun asiakas ostaa tuotteen Yhdistyneen Euroopassa alueella, hänellä on laitteen laatua koskevat lailliset oikeudet (lakisääteiset oikeudet). Voit käyttää näitä oikeuksia jälleenmyyjää vastaan. Shark® on kuitenkin niin vakuuttunut tuotteidensa laadusta, että yhtiö myöntää akulle ylimääräisen valmistajan takuun jopa vuodeksi. Nämä ehdot koskevat vain valmistajan takuuta, eivätkä ne vaikuta lakisääteisiin oikeuksiisi.

Jokainen Shark®-akku sisältää maksuttoman varaosa- ja korjaustyötakuun. Asiakastuki löytyy verkosta osoitteesta www.Sharkclean.eu

TÄRKEÄÄ

- Valmistaja antaa akulle takuun 2 vuoden ostopäivästä alkaen.

- Säilytä kuitti aina tallessa. Jos sinun täytyy käyttää takuuta, tarvitsemme kuitenkin tarkistaaksemme, että antamasi tiedot ovat oikeat. Kelpuutetun kuitin puuttuminen mitätöi takuun.

Kuinka pitkiä uusien Shark®-akkujen takuut ovat?

Koska luotamme suunnitellumme ja laadunvalvontaamme, myönämme uuden Shark®-imurisi akulle.

yhteensä kahden vuoden takuun.

Mitä maksuton Shark®-takuu kattaa?

Shark®-akun korjaus tai vaihto (Shark® päättää, korjataanko vai vaihdetaanko laite), mukaan lukien kaikki osat ja työ. Shark®-takuu on lisäyksen kuluttajan lakisääteisiin oikeuksiin.

Mitä maksuton Shark®-takuu ei kata?

1. Normaali osien kuluminen, joka edellyttää säännöllistä ylläpitoa ja/tai vaihtoa varmistamaan laitteen asianmukaisen toiminnan.
2. Tapaturmaiset vahingot ja viat, jotka aiheutuvat akun huolimattomasta käytöstä, väärinkäytöstä, laiminlyönnistä, varomattomasta käytöstä tai käsittelystä, joka ei ole laitteen mukana toimitetun Shark®-käyttöohjeiden mukaista.
3. Akun käyttö muuhun kuin Shark®-polynimurin käyttöön, jonka mukana se toimitettiin.
4. Sellaisten osien käyttö, joita ei ole koottu tai asennettu käyttöohjeiden mukaisesti.
5. Muiden kuin Shark®-varaosien ja -lisävarusteiden käyttö.
6. Virheellinen asennus (paitsi, jos asennuksen on tehnyt Shark®).

Mistä voin ostaa aitoja Shark®-akkuja?

Shark®-akut ovat samojen asiantuntijoiden kehittämiä kuin Shark®-imuri. Löydät vaihtokappaleiden täyden valikoiman kaikkia Shark®-laitteita varten osoitteesta www.Sharkclean.eu. Huomaathan, että takuu ei kata muiden kuin Shark®-akkujen käytöstä aiheutuneita vahinkoja. Tällainen mahdollinen takuun mitätöityminen ei vaikuta lakisääteisiin oikeuksiisi.

Illustrationerne kan afvige fra det aktuelle produkt. Vi bestræber os hele tiden på at forbedre vores produkter, og derfor kan specifikationerne i denne vejledning blive ændret uden varsel.

©2026 SharkNinja Operating LLC. FLOOR DETECT og SHARK er registrerede varemærker tilhørende SharkNinja Operating LLC i EU.

Illustrationerna kan avvika från den verkliga produkten. Vi strävar konstant efter att förbättra våra produkter, därför kan specifikationerna i detta dokument ändras utan föregående meddelande.

©2026 SharkNinja Operating LLC. FLOOR DETECT och SHARK är registrerade varumärken som tillhör SharkNinja Operating LLC i Europeiska unionen.

Die Abbildungen können vom tatsächlichen Produkt abweichen. Im ständigen Bemühen um die fortlaufende Verbesserung unserer Produkte behalten wir uns Änderungen der hierin enthaltenen Spezifikationen ohne Ankündigung vor.

©2026 SharkNinja Operating LLC. FLOOR DETECT und SHARK sind eingetragene Marken von SharkNinja Operating LLC in der Europäischen Union.

Illustrations may differ from actual product. We are constantly striving to improve our products; therefore the specifications contained herein are subject to change without notice.

©2026 SharkNinja Operating LLC. FLOOR DETECT and SHARK are registered trademarks of SharkNinja Operating LLC in the European Union.

Las ilustraciones pueden variar con respecto al producto. Nos esforzamos continuamente por mejorar nuestros productos, por lo tanto, las especificaciones incluidas en la presente guía están sujetas a cambios sin aviso previo.

©2026 SharkNinja Operating LLC. FLOOR DETECT y SHARK son marcas comerciales de SharkNinja Operating LLC registradas en la Unión Europea.

Les illustrations peuvent être différentes du produit réel. Nous nous efforçons d'améliorer constamment nos produits ; par conséquent, les spécifications contenues dans ce manuel sont susceptibles d'être modifiées sans préavis.

©2026 SharkNinja Operating LLC. FLOOR DETECT et SHARK sont des marques déposées de SharkNinja Operating LLC au sein de l'Union européenne.

Il prodotto illustrato può essere diverso dal prodotto effettivo. Shark si impegna costantemente per migliorare i propri prodotti, pertanto le specifiche descritte nel presente documento possono essere soggette a modifica senza preavviso.

©2026 SharkNinja Operating LLC. FLOOR DETECT e SHARK sono marchi di SharkNinja Operating LLC registrati nell'Unione europea.

De afbeeldingen kunnen afwijken van het werkelijke product. Wij streven er constant naar om onze producten te verbeteren; daarom zijn de specificaties in dit document onderhevig aan wijzigingen zonder voorafgaande kennisgeving.

©2026 SharkNinja Operating LLC. FLOOR DETECT en SHARK zijn geregistreerde handelsmerken van SharkNinja Operating LLC in de Europese Unie.

Illustrasjonene kan avvike fra det faktiske produktet. Vi tilstreber hele tiden å forbedre produktene våre, derfor kan spesifikasjonene nevnt her bli endret uten videre varsel.

©2026 SharkNinja Operating LLC. FLOOR DETECT og SHARK er registrerte varemærker som tilhører SharkNinja Operating LLC i EU.

Ilustracje mogą różnić się od rzeczywistego produktu. Nieustannie staramy się ulepszać nasze produkty, dlatego specyfikacje podane w tym dokumencie mogą ulec zmianie bez powiadomienia.

©2026 SharkNinja Operating LLC. FLOOR DETECT i SHARK są zarejestrowanymi znakami towarowymi firmy SharkNinja Operating LLC w Unii Europejskiej.

As ilustrações podem diferir do produto real. Melhoramos continuamente os nossos produtos. Assim, as especificações aqui contidas estão sujeitas a alterações sem aviso prévio.

©2026 SharkNinja Operating LLC. FLOOR DETECT e SHARK são marcas registradas na União Europeia da SharkNinja Operating LLC.

Kuvat saattavat näyttää erilaisilta kuin varsinainen tuote. Pyrimme jatkuvasti parantamaan tuotteitamme. Siksi tässä annetut tiedot voivat muuttua milloin tahansa ilman erillistä ilmoitusta.

©2026 SharkNinja Operating LLC. FLOOR DETECT ja SHARK ovat SharkNinja Operating LLC -yhtiön Euroopan unionissa rekisteröityjä tavaramerkkejä.

**SharkNinja Europe Ltd, 1st/2nd Floor
Building 3150, Thorpe Park, Century
Way, Leeds, England, LS15 8ZB, UK
+44 (0)800 862 0453
www.sharkclean.co.uk**

**SharkNinja Germany GmbH,
Rotfeder-Ring 9,
60327 Frankfurt am Main, Germany
www.sharkclean.eu**

