项目名称

W2625

版本号

A00

设计时间

2026/03/30

物料名称

说明书

设计师

文案

王璨

施雨凡

审核

批准

料号

04170500008716

材质工艺要求:

材质要求: 封面 120g 双胶纸, 内页 70g 双胶纸, 胶装

颜色及专色: K 100

尺寸要求: 140mm*210mm

变更履历:

T16 Pro Heat-R

Wet and Dry Vacuum

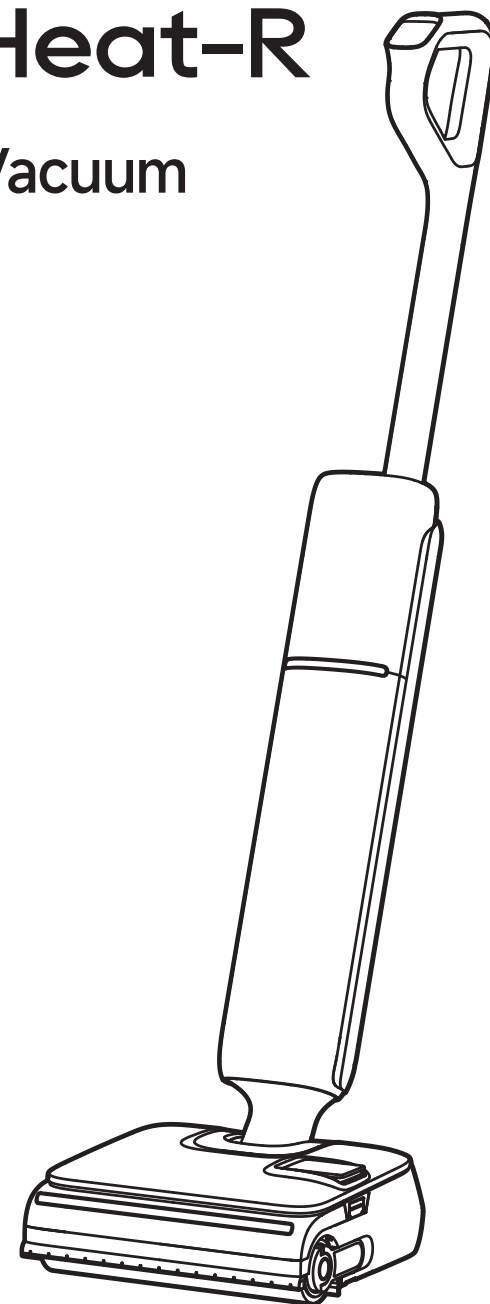

User Manual

The illustrations in this manual are for reference only.
Please refer to the actual product.

DREAME



Website: <https://global.dreametech.com>
Manufactured by: Dreame Trading (Tianjin) Co.,Ltd.
Made in China

EU-A00



THANK YOU

FOR PURCHASING THIS DREAME WET AND DRY VACUUM

The high-quality product is engineered for optimal performance.

If you have any questions on the product,
please contact us: <https://global.dreame.tech.com/pages/contact-us>

Contents

EN	User Manual	01
DE	Benutzerhandbuch	19
FR	Mode d'emploi	37
IT	Manuale d'uso	55
ES	Manual de usuario	73
NL	Gebruikershandleiding	91
PT	Manual do utilizador	109



Please scan the QR code to get the User Manual in multiple languages.

Important Safety Instructions

To avoid electric shock, fire or injury caused by improper use of the appliance, please read the user manual carefully before using the appliance and keep it for future reference.

Usage Restrictions

- This appliance is not intended for use by persons (including children) with reduced physical, sensory or mental capabilities, or lack of experience and knowledge, unless they have been given supervision or instruction concerning the use of the appliance by a person responsible for their safety. Children should be supervised to ensure that they do not play with the appliance.
- This appliance should not be used by children younger than 8 years old nor persons with physical, sensory, intellectual deficiencies, or limited experience or knowledge without the supervision of a parent or guardian to ensure safe operation and to avoid any risks. Cleaning and maintenance shall not be performed by children without supervision
- This appliance contains batteries that are only replaceable by skilled persons.
- Do not install, charge or use the appliance in the bathrooms or around the pools.
- The appliances with rotating brushes, a hazard may occur if the appliance runs over the supply cord.
- The plug must be removed from the socket-outlet before cleaning or maintaining the appliance.
- Under normal use of condition, this equipment should be kept have a separation distance of at least 20cm between the antenna and the body of the user.
- If the supply cord is damaged, it must be replaced by the manufacturer, its service agent or similarly qualified persons in order to avoid a hazard.
- The appliance is only to be used with the power supply unit provided with the appliance.
- Plastic film can be dangerous. To avoid the danger of suffocation, keep it away from children.
- Use indoors only, on non-carpeted floor surfaces such as vinyl, tile, sealed wood, etc. Be careful not to run over loose objects or the edges of area rugs. Stalling the brush may result in premature belt failure.
- Use only as described in this user guide. Use only manufacturer's recommended attachments.
- Do not expose the appliance to fire or excessive temperature. Exposure to fire or excessive temperature may cause an explosion.
- Do not use in extremely hot or cold environments (below 5°C/41°F or above 40°C/104°F). Please charge the appliance in temperature above 5°C/41°F and below 40°C/104°F.
- Do not immerse the appliance in liquid.
- Do not use to pick up flammable or combustible liquids, such as gasoline. Do not use in areas where flammable or combustible liquids may be present.
- Do not put any object into openings. Do not use the appliance when any opening is blocked. Keep free of dust, lint, hair, and anything that may inhibit air flow.
- Do not pick up toxic materials (chlorine bleach, ammonia, drain cleaner, etc.). Do not pick up hard or sharp objects such as glass, nails, screws, coins, etc.
- Do not use the appliance in an enclosed space filled with vapor given off by oil-based paint, paint thinner, some moth-proofing substances, flammable dust, or other explosive or toxic vapour. Do not pick up anything that is burning or smoking, such as cigarettes, matches or hot ashes.
- Do not use the appliance without filters in place.
- Keep hair, loose clothing, fingers, and all parts of the body away from openings and moving parts of the appliance and its accessories.
- Keep ground cables away from the appliance when using it. A hazard may occur if the appliance runs over a supply cord.
- Use extra care when cleaning on stairs.
- Do not install, charge or use the appliance in the bathrooms or around the pools.
- Prevent unintentional starting. Ensure the switch is in the OFF-position before picking up or carrying the appliance. Carrying the appliance with your finger on the switch or turning on the appliance may result in an accident.

Important Safety Instructions





- Ensure that the appliance is placed on a horizontal surface. Do not use the appliance at the same position if the appliance is equipped with a brush roller and the handle is not completely upright. Do not store the appliance in a place where it may freeze.
- The plug must be removed from the socket-outlet before cleaning or maintaining the appliance. And ensure the appliance is turned off to prevent injury from the rotating brush.
- If the appliance will not be used for an extended period, unplug the power cord and store it in a dry, dust-free, and insect-proof environment.
- Do not operate the appliance without all accessories properly installed.
- Do not use an appliance that is damaged or modified. A damaged or modified appliance may exhibit unpredictable behavior resulting in fire, explosion, or risk of injury.
- Do not modify or attempt to repair the appliance except as indicated in the instructions for use and care.
- Do not use the appliance with a damaged attachment (e.g.: charging base.). If the appliance or attachment has been dropped, damaged, left outdoors, dropped into water, or is not working as it should, never attempt to operate it. Please have it repaired at an authorized service center.
- Have servicing performed by a qualified repair person using only identical replacement parts. This will ensure that the safety of the appliance is maintained.
- Make sure the appliance is turned off when being transported and kept in its original packaging if possible.
- Please use this product in accordance with the instructions in the User Manual. Users are responsible for any loss or damage that arises from improper use of this product.
- Only clean water and the officially-approved cleaning solution can be added to the clean water tank. Do not add any other liquid such as alcohol or disinfectant. The ratio of the cleaning solution to clean water can be checked on the cleaning solution bottle. Keep the cleaning solution out of reach of children.

Battery and Charging

- For the purpose of recharging the appliance, only use the charging base provided with this appliance. Use only with HCBBU charging base.
- This appliance contains batteries that are only replaceable by skilled persons.
- Follow all charging instructions and do not charge the appliance outside of the temperature range specified in the battery as doing so increases the risk of fire.
- Charging base is equipped with drying function and only suitable for drying this appliance's brush.
- Keep the charging base cable away from heated surfaces. Do not handle the charging base plug or appliance with wet hands. To unplug, grasp the charging base plug, rather than the cable.
- Do not pull or carry charging base by cable, use cable as a handle, close door on cable, or pull cable around sharp edges or corners.
- Keep batteries out of the reach of children. Never put batteries in mouth. If swallowed, contact your physician or local poison control.
- The charging base is capable of charging the 6-cell 4000 mAh battery pack. This charging base should not be used to charge non-rechargeable batteries. Failing to do so may cause the lithium-ion battery to catch fire.
- Do not improperly dispose of old batteries. Unneeded batteries should be discarded at an appropriate recycling facility.

Important Safety Instructions

Symbols

-  Class II equipment
-  Time-lag miniature fuse-link where T 3.15A is the symbol for the time/current characteristic
-  For indoor use only
-  Read operator's manual
-  WEEE Information

We, Dreame Trading (Tianjin) Co., Ltd., hereby declares that this equipment is in compliance with the applicable Directives, European Norms, and amendments. The full text of the EU declaration of conformity is available at the following internet address: <https://global.dreame.tech.com>

For detailed e-manual, please go to <https://global.dreame.tech.com/pages/user-manuals-and-faqs>

Product Overview

Packing List

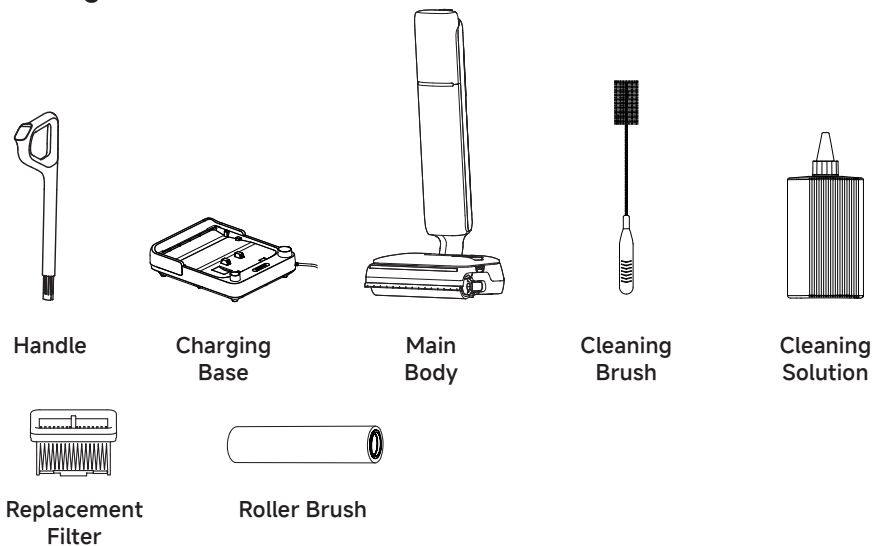

Product Overview

Vacuum

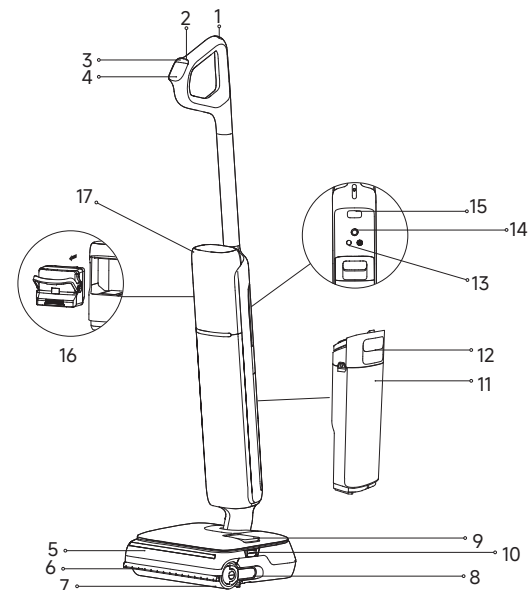

- | | | |
|------------------------|---------------------------|---|
| 1 Self-Cleaning Button | 7 Roller Brush | 13 Voice Prompt/Wi-Fi Button |
| 2 Power Switch | 8 Roller Brush Handle | • Press briefly to turn on voice prompt or adjust volume. |
| 3 Mode Switch | 9 Clean Water Tank | • Press and hold to start/stop Wi-Fi setup. |
| 4 Display Screen | 10 Tank Release Buttons | • Set languages via the APP. |
| 5 Roller Brush Cover | 11 Used Water Tank | 14 Omnidirectional Wheel |
| 6 Lifting Robotic Arm | 12 Used Water Tank Handle | 15 Motor Release Button |
| | | 16 Battery Pack |
| | | 17 Motor |

Charging Base

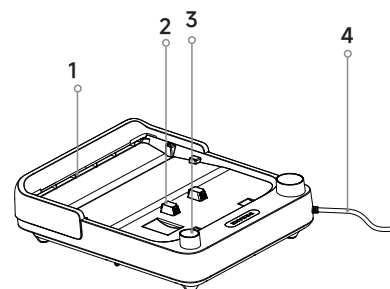

- 1. Air-Drying Outlet
- 2. Charging Contacts
- 3. Accessory Storage Slot
- 4. Power Cord

Installation & Charging

Fully charge the appliance before first use.

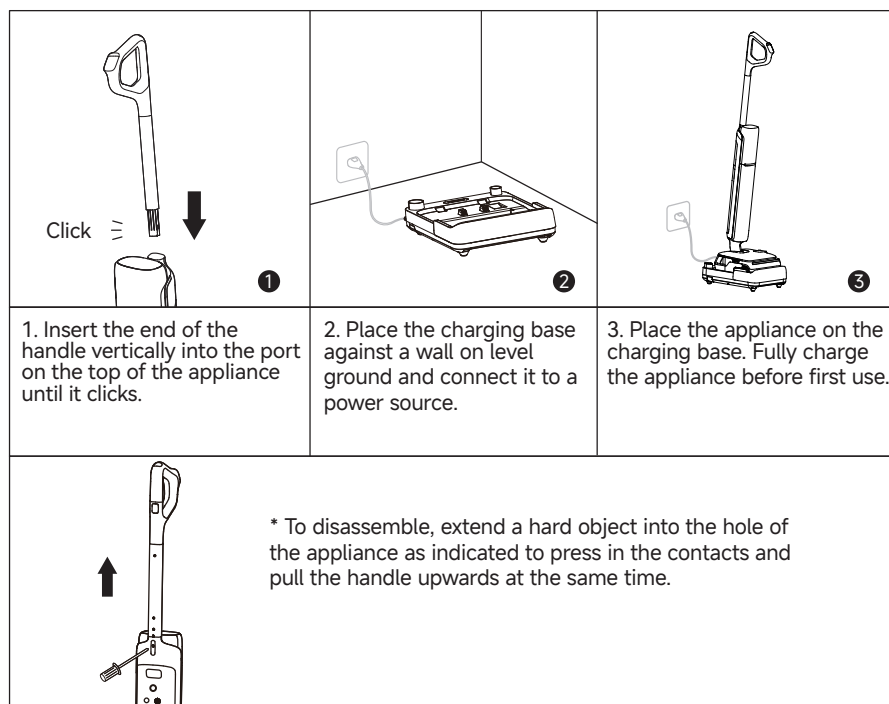

Note:

- If there is no operation within 10 minutes of being fully charged, the appliance will enter sleep mode. Please restart the appliance if you need to use it.
- To extend the battery life time, the battery keeps cooling down automatically after you have used the appliance for a long time.



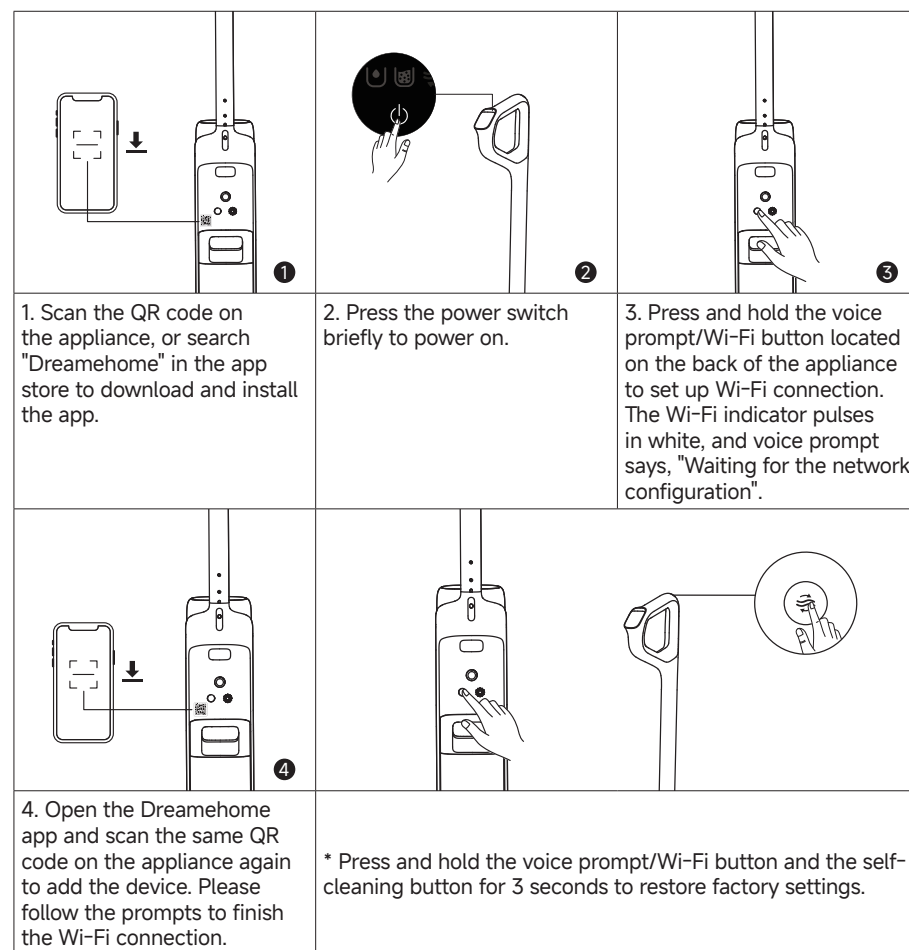



Connecting with Dreamehome App

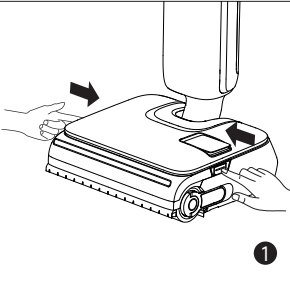
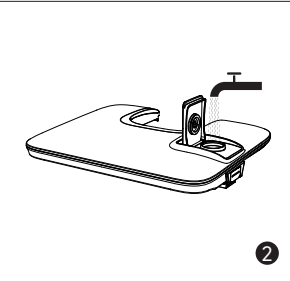
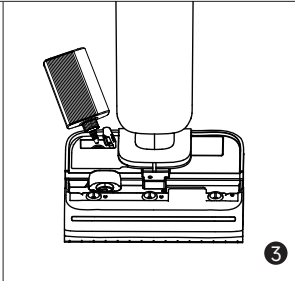
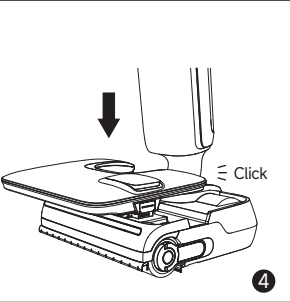
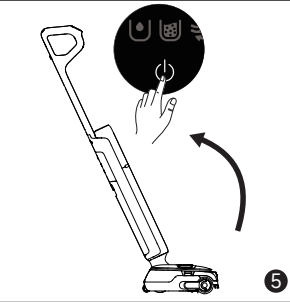
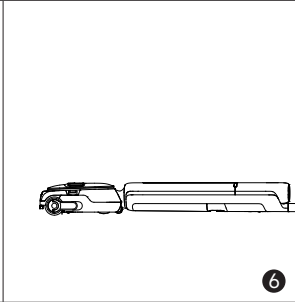

Note:

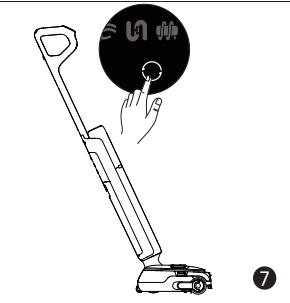
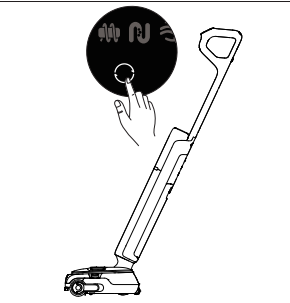
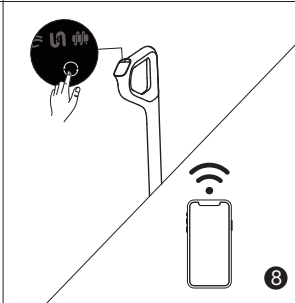
- Only 2.4 GHz Wi-Fi is supported.
- Due to upgrades in the app software, the actual operations may differ from the directions in this manual. Please follow the instructions based on the current app version.
- The appliance will exit the network connection if there is no operation for 10 minutes, or if the network connection fails. To reset Wi-Fi, please repeat the steps above and complete the connection according to the prompts in the app.
- After Wi-Fi setup is complete, press and hold the voice prompt/Wi-Fi button to disable the network connection. Press and hold again to reconnect to Wi-Fi.

Starting Cleaning

		
<p>1. Press the Tank Release Buttons to remove the tank.</p>	<p>2. Open the clean water inlet, fill with water, and close it tightly.</p>	<p>3. Open the cleaning solution inlet, add solution, and close it tightly.</p>
		
<p>4. Reinstall the clean water tank until it clicks.</p>	<p>5. Gently step on the floor brush and recline the appliance backwards. Briefly press the power switch  button to start/stop operating.</p>	<p>6. The appliance can lie flat at a 180-degree angle for easy cleaning under low-profile furniture.</p>
		
<p>7. Briefly press the mode switch  to switch modes according to your needs.</p>	<p>8. Discharging/Standby status: Press and hold the  button for 3 seconds to turn the lifting robotic arm on or off.</p>	<p>9. Charging status: Press and hold the  button for 3 seconds to turn the automatically adjusts the cleaning solution ratio on or off.</p>

Note: The lifting robotic arm and cleaning solution ratio automatic adjustment are on by default. To adjust or disable them, go to the app settings.

Starting Cleaning

Note:

- Do not vacuum any foamy liquids.
- The appliance is suitable for cleaning floors, marble, tiles and other hard surfaces.
- When the appliance is in operation, do not lift it off the ground, move it or tilt it. Otherwise, the used water may flow into the motor.
- Do not add any liquids other than the officially-approved cleaner. The cleaner can be available on the official online store. Refer to the cleaning solution label for specific usage instructions.
- For subsequent use, the appliance will automatically enter the last used mode upon startup.

Display Screen



Smart Mode

The appliance will detect the stain level and intelligently adjust the suction power and water flow accordingly.



Hot Water Mode

Suitable for cleaning moderate stains, with the water temperature gradually rising to the hot water level.



Turbo Mode

Maximum suction power and increased water flow for stubborn stains on hard floors.



Suction Mode

Suck up a large amount of water from the floor.



Self-Cleaning Mode



Drying Mode



Dust Concentration Indicator / Self-Cleaning & Drying Progress Indicator / Charging Indicator

The color of the indicator changes with the amount of dirt in real time.



Custom Mode

Suction power, water volume, etc. can be adjusted within the APP. The main body will start working according to the settings in the APP.



Cleaning Solution Status Indicator Solid On

Diluting function enabled



Insufficient water in the clean water tank



The used water tank is full



Max capacity-Upright



Max capacity-Flat



Blocked tube



Roller brush stuck



Appliance malfunction



Battery Indicator

- Solid Green: 50% < Battery level ≤ 100%
- Red: Battery level ≤ 20%

*Battery Indicator color cycles from green to yellow, orange, and red as charge decreases. Recharge when red.

Emptying the Used Water Tank

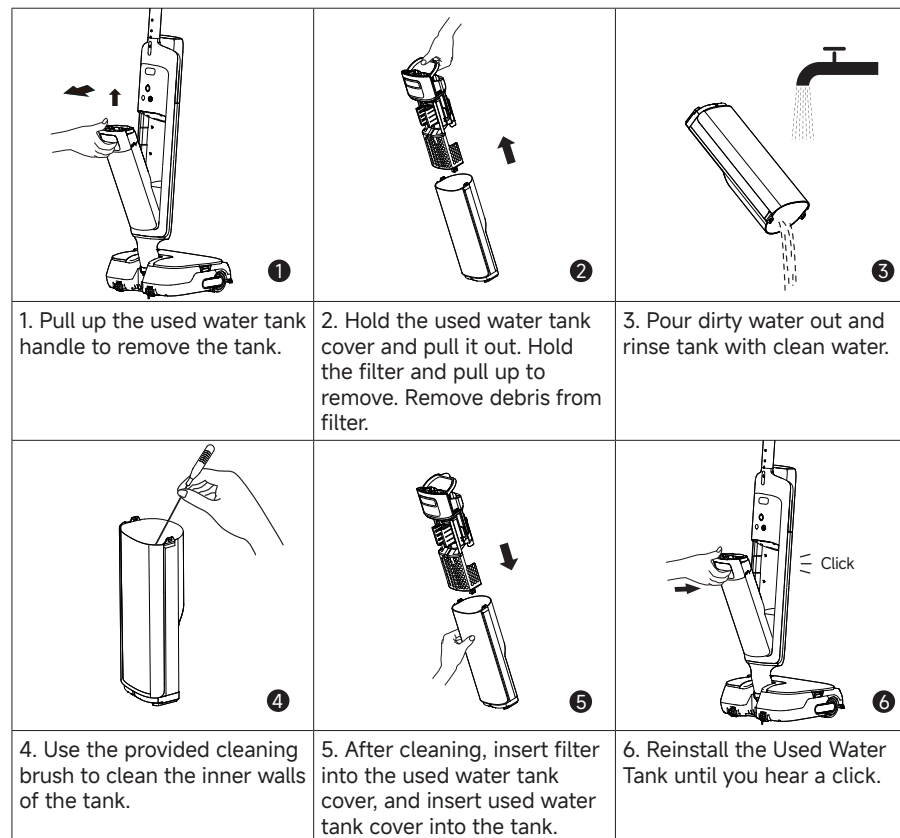

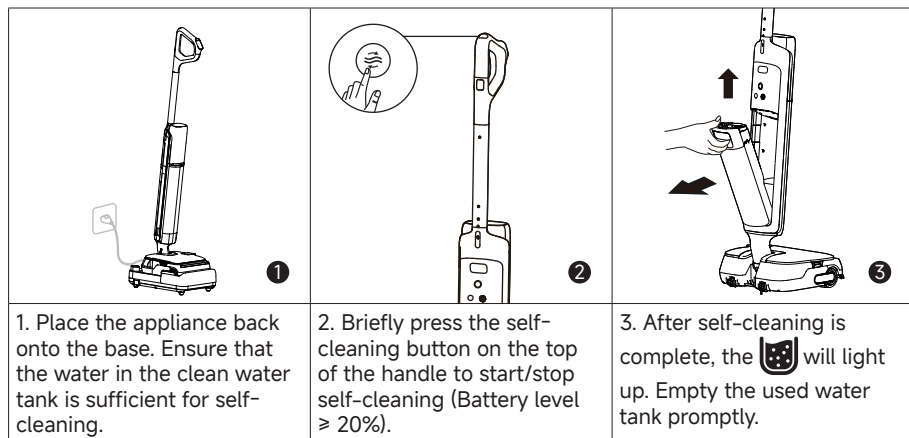

Self-Cleaning & Drying Mode



1. Place the appliance back onto the base. Ensure that the water in the clean water tank is sufficient for self-cleaning.

2. Briefly press the self-cleaning button on the top of the handle to start/stop self-cleaning (Battery level $\geq 20\%$).

3. After self-cleaning is complete, the  will light up. Empty the used water tank promptly.

	To switch from 30-minute Drying (default) to 5-minute Fast Drying, press the button again within 3 seconds.
	Press and hold for 3 seconds to enter independent 30-minute drying mode.
	In drying mode, press briefly to exit drying mode.

Care & Maintenance

Tips:

- Turn off the appliance before maintenance. Do not touch the power switch.
- Replace parts if needed. The parts must be replaced by those available from the manufacturer or its service agent.
- If the appliance will not be used for an extended period of time, fully charge it, then turn it off and store it in a cool, dry place. Recharge the appliance at least once every 3 months to avoid over-discharging the battery.

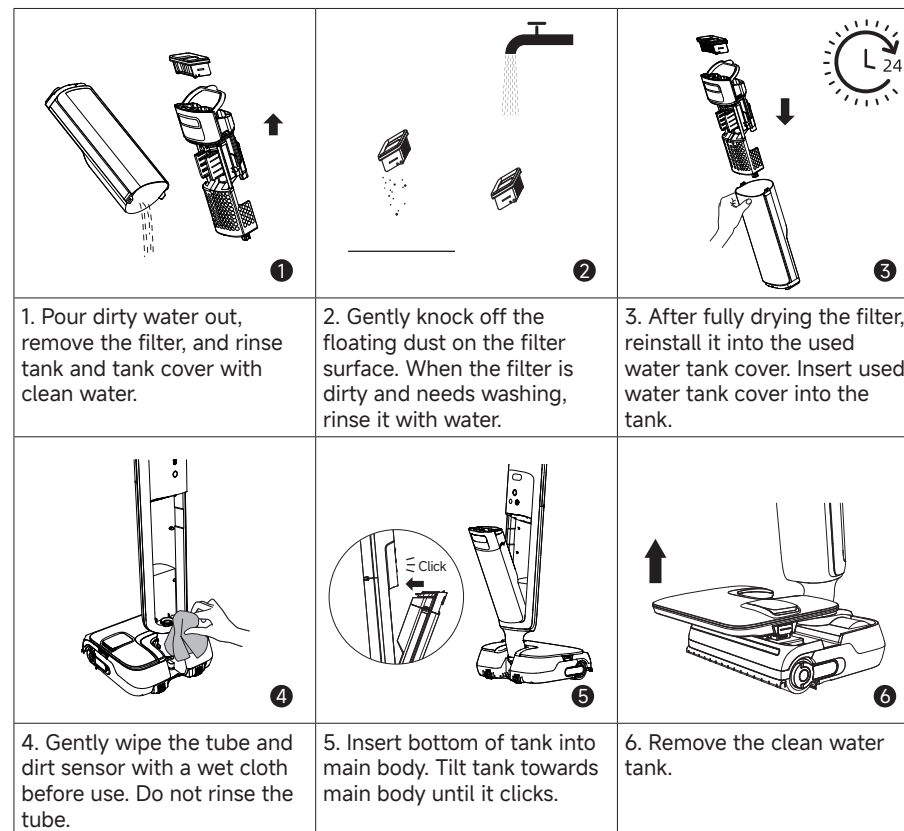

1. Pour dirty water out, remove the filter, and rinse tank and tank cover with clean water.

2. Gently knock off the floating dust on the filter surface. When the filter is dirty and needs washing, rinse it with water.

3. After fully drying the filter, reinstall it into the used water tank cover. Insert used water tank cover into the tank.

4. Gently wipe the tube and dirt sensor with a wet cloth before use. Do not rinse the tube.

5. Insert bottom of tank into main body. Tilt tank towards main body until it clicks.

6. Remove the clean water tank.

Tips:

- When the battery is low, the 5-minute drying mode will switch to a combined 30-minute charge-and-dry cycle after self-cleaning.

Care & Maintenance

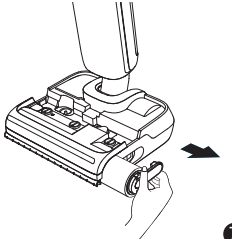
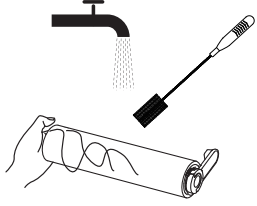
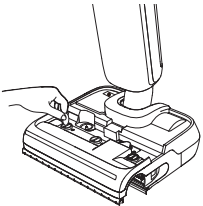
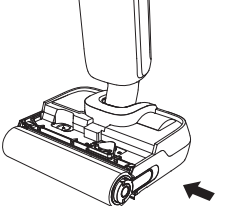
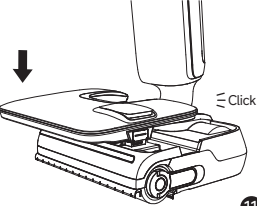
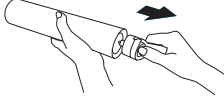
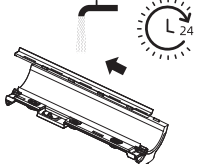
		
<p>7. Pull out the brush handle and remove the brush.</p>	<p>8. Remove hair or debris tangled on the roller brush with the provided cleaning brush. Rinse the roller brush with clean water.</p>	<p>9. After removing the clean water tank, use a coin to turn the locking knobs on the roller brush cover and detach the cover.</p>
		
<p>10. After fully drying the roller brush, hold the roller brush handle and reinstall it.</p>	<p>11. Reinstall the clean water tank until you hear a click.</p>	<p>* Remove the roller brush handle to replace it with a new roller brush, and press it firmly into place.</p>
		
<p>12. Flip the roller brush cover, pull out the lifting robotic arm, and push the scraper to the left to remove it. Rinse the scraper with clean water. Once fully dry, align it with the slot and push it to the right to reinstall.</p>		

Care & Maintenance

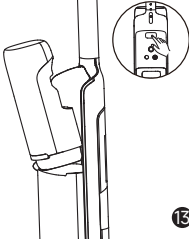
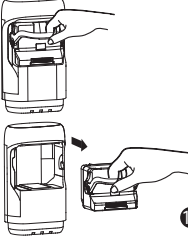
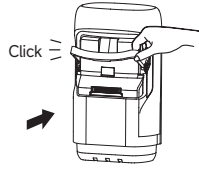
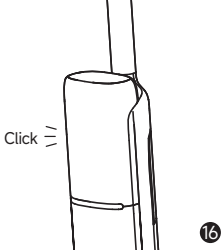
		
<p>13. To replace the battery pack, press the motor release button and slide it out.</p>	<p>14. Pull down the battery pack handle to remove the pack.</p>	<p>15. Insert a new battery pack into the motor and put the handle back until it clicks.</p>
		
<p>16. Put the motor back until it clicks.</p>		

Note:

- Replacing the filter every 3 to 6 months is recommended.
- Clean as needed. Replacing the roller brush every 3 to 6 months is recommended.

Troubleshooting

If an error occurs, the appliance will stop working. Please refer to the following table for troubleshooting. If the problem persists, please contact customer service.

Error	Possible Cause	Solution
The appliance does not work.	The appliance is out of battery or its battery level is low.	Fully charge its battery before use.
	The appliance is in the upright position.	Recline the appliance backwards.
	Blockage activated overheat protection mode.	Clear the blockage and wait until the temperature returns normal.
	The Used Water Tank is full.	Empty the Used Water Tank.
The handle, roller brush, or Used Water Tank is not properly installed.	The handle, roller brush, or Used Water Tank is not properly installed.	Ensure the handle, roller brush, or Used Water Tank are all properly in place.
The appliance charges slowly.	The temperature of the battery is too low or too high.	Wait until the battery's temperature returns normal.
The suction power of the appliance is weak.	The filter is clogged.	Cleaning the filter.
	The suction inlet or tube is blocked by a foreign object.	Clean the tube and the suction inlet.
The motor is making a strange noise.	There is too much used water in the Used Water Tank.	Empty the Used Water Tank.
	The suction inlet is blocked.	Clear any blockage in the suction inlet.
The display screen does not light up while charging.	The charging base cable is not plugged into the electrical outlet.	Make sure the charging base cable is plugged in.
	The appliance is not placed onto the charging base properly.	Make sure the appliance is placed onto the charging base properly.
No water is coming out of the appliance.	The Clean Water Tank is not properly installed in place, or the water in the Clean Water Tank is insufficient.	Reinstall or fill the Clean Water Tank.
	It takes 30 seconds to dampen the roller brush.	Turn on the appliance and check again in 30 seconds.





Troubleshooting

The vent leaks water	A collision or a sharp pull causes water to enter the motor.	Move the appliance gently back and forth while it is turned on.
	The filter is not completely dry after being cleaned.	Dry the filter completely before use.
Self-cleaning fails	The roller brush may be jammed by large debris.	Open the roller brush cover to check and clean the roller brush.
	The appliance is not placed onto the charging base properly.	Make sure the appliance is being charged before self-cleaning.
	Self-cleaning cannot be enabled if the battery level is lower than 20%.	The self-cleaning function can only be enabled when the appliance is being charged and the battery level is more than 20%.
	The Used Water Tank is not installed in place, or the Used Water Tank is full.	Reinstall or empty the Used Water Tank.
Wi-Fi Connection fails	The Clean Water Tank is not installed in place, or the water in the Clean Water Tank is insufficient.	Reinstall or fill the Clean Water Tank.
Wi-Fi Connection fails	The Wi-Fi network password is incorrect.	Make sure the password used to connect to your Wi-Fi network is correct.
	The appliance does not support a 5 GHz Wi-Fi connection.	Make sure the robot is connected to a 2.4 GHz Wi-Fi connection.
	The Wi-Fi signal is weak.	Make sure the robot is in an area with good Wi-Fi coverage.
	The appliance may not be ready to be configured.	Please exit and re-enter the app, and then try again as instructed.

For additional services, please contact us via <https://global.dreametech.com/pages/contact-us>
Website: <https://global.dreametech.com>

Error Prompts and Solutions

If the appliance is not working properly, the screen display will show an error message. Please refer to the troubleshooting table to find your solution.

Error Icon	Possible Cause	Solution
	Insufficient water.	Fill the clean water tank.
	The Used Water Tank is full.	Please clean the used water tank.
	Roller brush stuck.	Clean the roller brush.
	Blocked tube.	Refer to the Care & Maintenance section to clean the tube and dirt sensor.
	Appliance malfunction	Restart the appliance for troubleshooting. If the problem persists, please contact customer service.

Specifications

Wet and Dry Vacuum Floor Washer			
Model	HHV58A	Charging Time	approx. 4 hours
Rated Voltage	21.6 V ---	Rated Power	420 W
Operation Frequency	2400- 2483.5 MHz	Maximum Output Power	< 20 dBm
Charging Base			
Model	HCBBU	Rated Power Input*	340 W
Rated Input	220-240 V ~ 50- 60 Hz	Rated Output	27 V --- 1.6 A
Motorized Cleaning Head			
Model	HCRS	Rated Voltage	21.6 V ---
Rated Power	60 W		

* The rated input power is the power value taken from the operating state during the self-cleaning period.

* Power consumption in standby mode: ≤ 0.5W (within 15 minutes after the vacuum removed from the Charging Base)

* Power consumption in network standby mode: ≤ 2W (within 15 minutes after the appliance is fully charged)

* Power consumption in standby mode: ≤ 0.5W (within 15 minutes after the appliance is fully charged)

Battery Disposal and Removal

The built-in lithium-ion battery contains substances that are hazardous to the environment. Before disposing of the battery, make sure the battery is removed by qualified technicians and discarded at an appropriate recycling facility.

- the battery must be removed from the appliance before it is scrapped;
- the appliance must be disconnected from the supply mains when removing the battery;
- the battery is to be disposed of safely.

Removal Guide

1. To replace the battery pack, press the motor release button and slide it out.
2. Pull down the battery pack handle to remove the pack.
3. Insert a new battery pack into the motor and put the handle back until it clicks.
4. Put the motor back until it clicks.

CAUTION:

- Before removing the battery, disconnect the power and run out the battery as much as possible.
- Unneeded batteries should be discarded at an appropriate recycling facility.
- Do not expose to high temperature environment to avoid risks of explosion.
- Under abusive conditions, liquid may be ejected from the battery. If contact occurs, flush with water and seek medical help.

• Warranty

1. Dreame is liable to the consumer for any lack of conformity in material or workmanship not detectable at the time of the purchase.
2. Warranty period: please refer to the customer service office for more information. If the territory where the consumer is located has different regulations, local regulations prevail.
3. The warranty will not be applicable in the following cases:
 - a) Issues due to carelessness, use, or installation that does not comply with the instructions provided by Dreame.
 - b) Tampering and/or modifications of the product by entities or individuals not expressly authorized by Dreame.
 - c) Damage due to accidental causes and/or negligence on the part of the consumer, with particular reference to external parts.
 - d) Parts subject to wear that do not have manufacturing defects.
 - e) No valid purchasing document (receipt, invoice, or other) is provided to certify the date the product was purchased.
 - f) The model and/or numbers of the product on the purchase certificate is not consistent with the model and/or numbers shown on the product.
4. For more warranty information, please refer to the official Dreame website: <https://global.dreame.tech.com>



WEEE Information

All products bearing this symbol are waste electrical and electronic equipment (WEEE as in directive 2012/19/EU) which should not be mixed with unsorted household waste. Instead, you should protect human health and the environment by handing over your waste equipment to a designated collection point for the recycling of waste electrical and electronic equipment, appointed by the government or local authorities. Correct disposal and recycling will help prevent potential negative consequences to the environment and human health. Please contact the installer or local authorities for more information about the location as well as terms and conditions of such collection points.

We, Dreame Trading (Tianjin) Co., Ltd., hereby declares that this equipment is in compliance with the applicable Directives, European Norms, and amendments. The full text of the EU declaration of conformity is available at the following internet address: <https://global.dreame.tech.com>

For detailed e-manual, please go to <https://global.dreame.tech.com/pages/user-manuals-and-faqs>

Wichtige Sicherheitshinweise

Lesen Sie die Bedienungsanleitung vor der Verwendung des Geräts sorgfältig durch und bewahren Sie sie zum späteren Nachschlagen auf, um Stromschläge, Brände oder Verletzungen durch unsachgemäßen Gebrauch des Geräts zu vermeiden.

Nutzungsbeschränkungen

- Dieses Gerät ist nicht für die Verwendung durch Personen (einschließlich Kinder) mit eingeschränkten motorischen, sensorischen oder geistigen Fähigkeiten oder mangelnder Erfahrung und Wissen bestimmt, es sei denn, sie werden von einer für ihre Sicherheit verantwortlichen Person beaufsichtigt oder erhalten Anweisungen zur Verwendung des Geräts. Kinder müssen beaufsichtigt werden, um sicherzustellen, dass sie nicht mit dem Gerät spielen.
- Um einen sicheren Betrieb dieses Geräts zu gewährleisten und um jegliche Risiken zu vermeiden, darf es nicht von Kindern unter 8 Jahren oder von Personen mit körperlichen, sensorischen oder intellektuellen Defiziten bzw. eingeschränkter Erfahrung oder Kenntnissen ohne die Aufsicht der Eltern oder eines Erziehungsberechtigten benutzt werden. Kinder dürfen die Reinigung und Wartung nicht ohne Aufsicht durchführen.
- Das Gerät darf nur mit dem zum Haushaltsgerät mitgelieferten Netzteil verwendet werden.
- Dieses Gerät enthält Akkus, die nur von Fachpersonal ausgetauscht werden dürfen.
- Das Gerät darf nicht in Badezimmern oder in der Nähe von Schwimmbecken installiert, aufgeladen oder verwendet werden.
- Bei Geräten mit rotierenden Bürsten kann eine Gefahr auftreten, wenn der Gerätebetrieb über in Betrieb über das Netzkabel läuft.
- Vor der Reinigung oder Wartung des Geräts muss der Stecker aus der Steckdose gezogen werden.
- Unter normalen Einsatzbedingungen muss zwischen der Antenne dieses Geräts und dem Körper des Benutzers ein Abstand von mindestens 20 cm eingehalten werden.
- Wenn das Netzkabel beschädigt ist, muss es durch den Hersteller, seinen Kundendienst oder ähnlich qualifizierte Fachkräfte ersetzt werden, um eine Gefährdung zu vermeiden.
- Das Gerät darf nur mit dem mitgelieferten Netzteil verwendet werden.
- Kunststofffolie kann gefährlich sein. Um die Gefahr des Erstickens zu vermeiden, halten Sie sie von Kindern fern.
- Verwenden Sie das Gerät nur in Innenräumen, auf nicht mit Teppichboden versehenen Böden wie Vinyl, Fliesen, versiegeltem Holz usw. Achten Sie darauf, nicht über lose Gegenstände oder Kanten von Teppichen zu fahren. Ein Blockieren der Bürste kann zu einem vorzeitigen Ausfall des Riemens führen.
- Verwenden Sie das Gerät nur wie in dieser Bedienungsanleitung beschrieben. Verwenden Sie nur das vom Hersteller empfohlene Zubehör.
- Setzen Sie das Gerät keinem Feuer oder übermäßigen Temperaturen aus. Die Exposition gegenüber Feuer oder übermäßiger Temperatur kann eine Explosion verursachen.
- Nicht in extrem heißen oder kalten Umgebungen verwenden (unter 5 °C/41 °F oder über 40 °C/104 °F). Bitte laden Sie das Gerät bei Temperaturen über 5°C/41 °F und unter 40 °C/104 °F auf.
- Tauchen Sie das Gerät nicht in Flüssigkeit.
- Dieses Gerät darf nicht verwendet werden, um brennbare oder leicht entzündliche Flüssigkeiten wie Benzin aufzunehmen. Dieses Gerät darf nicht in Bereichen verwendet werden, in denen brennbare oder leicht entzündliche Flüssigkeiten vorhanden sein können.
- Setzen Sie keine Objekte in die Öffnungen. Verwenden Sie das Gerät nicht, wenn die Öffnung blockiert ist. Halten Sie es frei von Staub, Fusseln, Haaren und allem, was den Luftstrom behindern kann.
- Nehmen Sie kein giftiges Material auf (Chlorbleiche, Ammoniak, Abflussreiniger usw.). Nehmen Sie keine harten oder scharfen Gegenstände wie Glas, Nägel, Schrauben, Münzen usw. auf.
- Verwenden Sie das Gerät nicht in geschlossenen Räumen, die mit Dämpfen von Ölfarben, Farbverdünnern, bestimmten Mottenbekämpfungsmitteln, brennbarem Staub oder anderen explosiven oder giftigen Dämpfen gefüllt sind. Nehmen Sie keine brennenden oder rauchenden Gegenstände auf, wie z. B. Zigaretten, Streichhölzer oder heiße Asche.
- Verwenden Sie es nicht ohne eingesetzte Filter.
- Halten Sie Haare, lose Kleidung, Finger und alle Körperteile von den Öffnungen und beweglichen Teilen des Geräts und seines Zubehörs fern.
- Halten Sie Erdungskabel vom Gerät fern, da eine Gefahr auftreten kann, wenn das Gerät in Betrieb über ein Netzkabel läuft.

- Gehen Sie bei der Reinigung auf Treppen besonders vorsichtig vor.
- Das Gerät darf nicht in Badezimmern oder in der Nähe von Schwimmbecken installiert, aufgeladen oder verwendet werden.
- Verhindern Sie ein unbeabsichtigtes Starten. Vergewissern Sie sich, dass der Schalter in der AUS-Stellung ist, bevor Sie das Gerät in die Hand nehmen oder tragen. Das Tragen des Geräts mit dem Finger auf dem Schalter oder das Einschalten des Geräts kann zu Unfällen führen.
- Stellen Sie sicher, dass das Gerät auf einer horizontalen Fläche steht. Verwenden Sie das Gerät nicht an der gleichen Stelle, wenn das Gerät mit einer Rollenbürste ausgestattet ist und der Griff nicht vollständig aufrecht steht. Lagern Sie das Gerät nicht an einem Ort, an dem es einfrieren kann.
- Vor der Reinigung oder Wartung des Geräts muss der Stecker aus der Steckdose gezogen werden. Stellen Sie außerdem sicher, dass das Gerät ausgeschaltet ist, um Verletzungen durch die rotierende Bürste zu vermeiden.
- Sollten Sie das Gerät über einen längeren Zeitraum nicht benutzen, ziehen Sie bitte den Netzstecker und lagern Sie es an einem trockenen, staubfreien Ort, der vor Insekten geschützt ist.
- Betreiben Sie das Gerät nicht, wenn nicht alle Zubehörteile ordnungsgemäß installiert sind.
- Verwenden Sie kein Gerät, das beschädigt oder modifiziert ist. Beschädigte oder modifizierte Akkus können ein unvorhersehbares Verhalten zeigen, was zu Feuer, Explosion oder Verletzungsgefahr führen kann.
- Verändern Sie das Gerät nicht und versuchen Sie nicht, es zu reparieren, es sei denn, dies ist in der Gebrauchs- und Pflegeanleitung angegeben.
- Verwenden Sie das Gerät nicht mit einem beschädigten Aufsatz (z. B. Ladestation). Sollte das Gerät oder das Zubehörteil heruntergefallen sein, beschädigt worden sein, im Freien gelassen worden sein, ins Wasser gefallen sein oder nicht ordnungsgemäß funktionieren, versuchen Sie niemals, das Gerät zu benutzen. Lassen Sie das Gerät von einem autorisierten Servicecenter reparieren.
- Lassen Sie die Wartung von einer qualifizierten Reparaturkraft durchführen, die nur originale Ersatzteile verwendet. Dadurch wird sichergestellt, dass die Sicherheit des Produkts erhalten bleibt.
- Achten Sie darauf, dass das Gerät beim Transport ausgeschaltet ist und möglichst in seiner Originalverpackung aufbewahrt wird.
- Verwenden Sie dieses Gerät gemäß den Anweisungen im Benutzerhandbuch. Der Benutzer ist für alle auf Grund einer unsachgemäßen Verwendung dieses Produkts entstandenen Verluste oder Schäden verantwortlich.
- In den Frischwasserbehälter darf nur sauberes Wasser und die offiziell zugelassene Reinigungslösung eingefüllt werden. Fügen Sie keine anderen Flüssigkeiten wie z. B. Alkohol oder Desinfektionsmittel hinzu. Das richtige Mischungsverhältnis von Reinigungslösung und sauberem Wasser steht auf der Flasche mit der Reinigungslösung. Bewahren Sie die Reinigungslösung außerhalb der Reichweite von Kindern auf.

Akku und Aufladen

- Zum Aufladen des Gerätes nur die mitgelieferte Ladestation verwenden. Nur mit HCBBU-Ladestation verwenden.
- Dieses Gerät enthält Akkus, die nur von Fachpersonal ausgetauscht werden können.
- Befolgen Sie alle Ladeanweisungen und laden Sie das Gerät nicht außerhalb des in der auf dem Akku angegebenen Temperaturbereichs auf, da dies die Brandgefahr erhöht.
- Die Ladestation ist mit einer Trocknungsfunktion ausgestattet und nur zum Trocknen der Bürste dieses Geräts geeignet.
- Halten Sie die Ladestation von beheizten Oberflächen fern. Fassen Sie den Stecker der Ladestation oder das Gerät nicht mit nassen Händen. Um den Netzstecker zu ziehen, greifen Sie nach dem Stecker der Ladestation und nicht nach dem Kabel.
- Ziehen oder tragen Sie die Ladestation nicht am Kabel. Verwenden Sie das Kabel nicht als Tragegriff, klemmen Sie es nicht in Türen ein und ziehen Sie es nicht über scharfe Kanten oder Ecken.
- Akkus außerhalb der Reichweite von Kindern aufbewahren. Nehmen Sie Akkus niemals in den Mund. Im Falle des Verschluckens wenden Sie sich an Ihren Arzt oder die örtliche Giftnotrufzentrale.
- Die Ladestation eignet sich zum Aufladen des 6-Zellen-Akkupacks mit 4.000 mAh. Diese Ladestation sollte nicht zum Laden von nicht wiederaufladbaren Batterien verwendet werden. Bei Nichtbeachtung besteht Brandgefahr für den Lithium-Ionen-Akku.
- Entsorgen Sie alte Akkus nicht unsachgemäß. Nicht benötigte Batterien sollten in einer geeigneten Recyclinganlage entsorgt werden.

Wichtige Sicherheitshinweise

Symbole



Geräte der Klasse II



Feinsicherung mit Zeitverzögerung
wobei „T 3,15 A“ das Symbol für die Zeit/Strom-Kennlinie ist



Nur für den Innenbereich geeignet



Bedienungsanleitung lesen



WEEE-Informationen

Wir, Dreame Trading (Tianjin) Co., Ltd., bestätigen hiermit, dass dieses Gerät mit den geltenden Verordnungen und europäischen Normen sowie etwaigen Ergänzungen in Einklang steht. Der vollständige Wortlaut der EU-Konformitätserklärung ist unter der folgenden Internetadresse abrufbar: <https://global.dreame.tech.com>

Eine ausführliche elektronische Anleitung finden Sie unter <https://global.dreame.tech.com/pages/user-manuals-and-faqs>

Produktübersicht

Lieferumfang



Griff

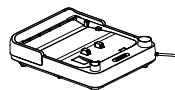

Ladestation

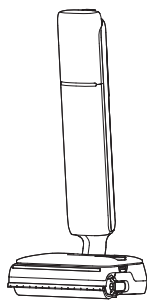

Hauptteil



Reinigungsbürste

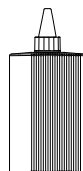

Reinigungslösung

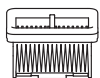

Ersatzfilter

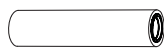

Bürstenwalze

Produktübersicht

Staubsauger

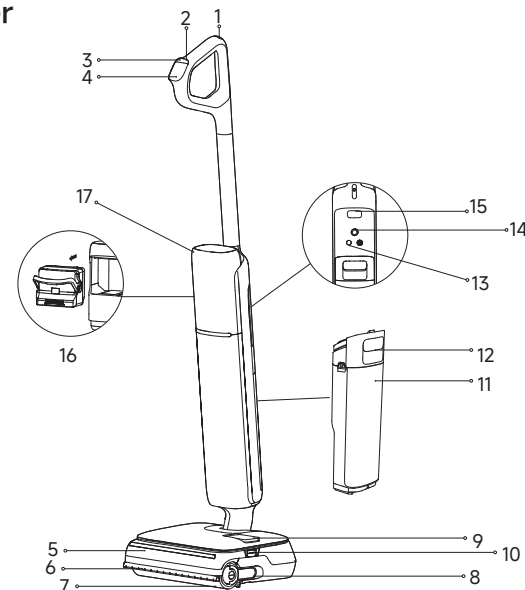

- | | | |
|------------------------------|------------------------------------|---|
| 1 Selbstreinigungstaste | 7 Rollenbürste | 13 Sprachansage-/WLAN-Taste |
| 2 Netzschalter | 8 Handgriff der Rollenbürste | • Kurz drücken, um die Sprachansage zu aktivieren oder die Lautstärke einzustellen. |
| 3 Modusschalter | 9 Frischwasserbehälter | • Gedrückt halten, um die WLAN-Einrichtung zu starten/stoppen. |
| 4 Bildschirm | 10 Behälter-Entriegelungstasten | • Sprechen über die APP einstellen. |
| 5 Abdeckung der Rollenbürste | 11 Schmutzwasserbehälter | 14 Omnidirektionales Rad |
| 6 Roboter-Hubarm | 12 Griff für Schmutzwasserbehälter | 15 Entriegelungstaste für Motor |
| | | 16 Akkupack |
| | | 17 Motor |

Ladestation

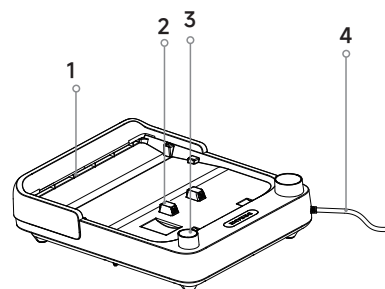

1. Trocknungsluftauslass
2. Ladekontakte
3. Zubehörsteckplatz
4. Netzkabel

Installation und Aufladen

Laden Sie das Gerät vor dem ersten Gebrauch vollständig auf.

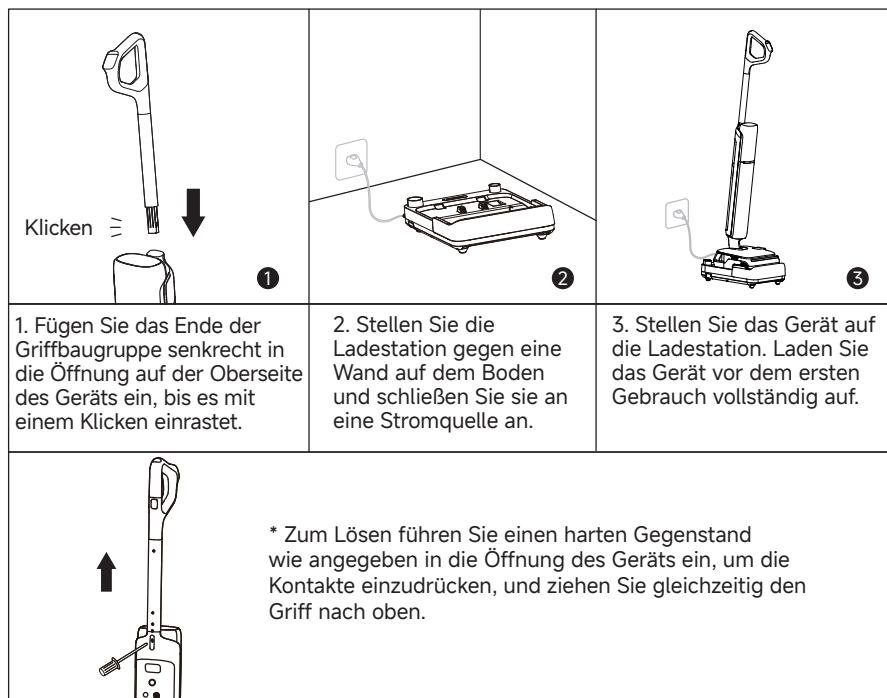

Hinweis:

- Wenn innerhalb von 10 Minuten nach dem vollständigen Aufladen kein Betrieb erfolgt, wechselt das Gerät in den Ruhemodus. Bitte starten Sie das Gerät neu, wenn Sie es wieder benutzen möchten.
- Um die Lebensdauer des Akkus zu verlängern, kühlt sich der Akku nach längerem Gerätebetrieb automatisch ab.



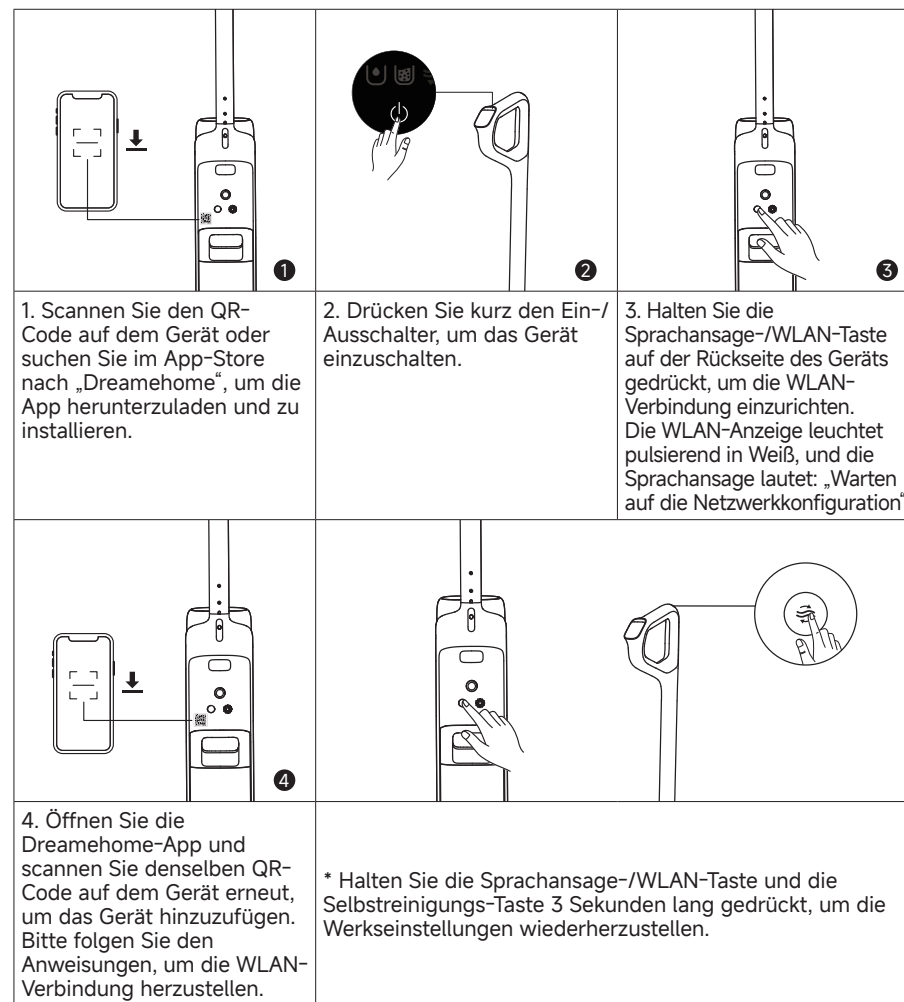



Verbinden mit der „Dreamehome“ App

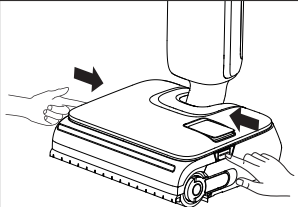
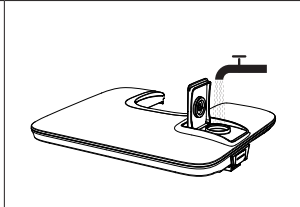
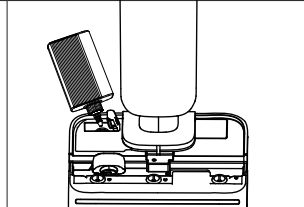
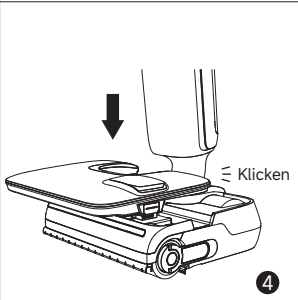
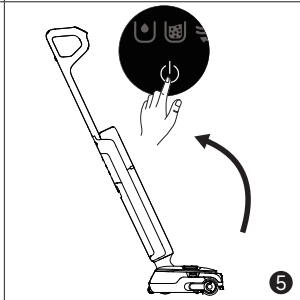
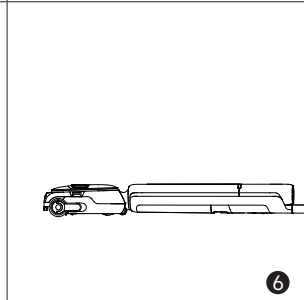

Hinweis:

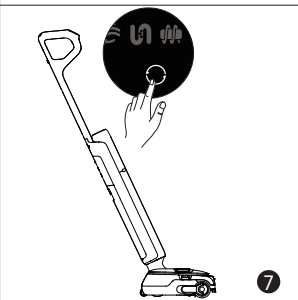
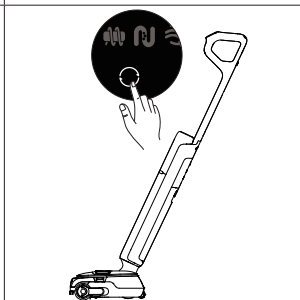
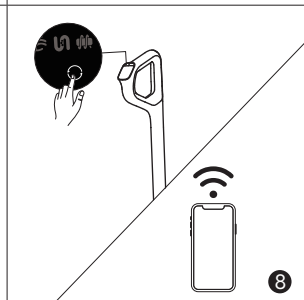
- Es wird nur 2,4-GHz-WLAN unterstützt.
- Aufgrund von Aktualisierungen der App-Software kann der tatsächliche Betrieb von den Anweisungen in dieser Anleitung abweichen. Bitte folgen Sie den auf der aktuellen App-Version basierenden Anweisungen.
- Das Gerät beendet die Netzwerkverbindung, wenn es 10 Minuten lang nicht bedient wird oder wenn die Netzwerkverbindung fehlschlägt. Zum Zurücksetzen von WLAN wiederholen Sie bitte die obigen Schritte und schließen Sie die Verbindung gemäß den Aufforderungen in der App ab.
- Halten Sie nach dem Abschluss der WLAN-Einrichtung die Sprachsteuerung-/WLAN-Taste gedrückt, um die Netzwerkverbindung zu deaktivieren. Erneut gedrückt halten, um die Verbindung zum WLAN wiederherzustellen.

Reinigung wird gestartet

 <p>1</p>	 <p>2</p>	 <p>3</p>
<p>1. Drücken Sie die Behälter-Entriegelungstasten, um den Behälter zu entfernen.</p>	<p>2. Öffnen Sie den Frischwasserzulauf, füllen Sie Wasser ein und schließen Sie ihn anschließend fest.</p>	<p>3. Öffnen Sie den Reinigungsmittelzulauf, füllen Sie Reinigungsmittel ein und schließen Sie ihn anschließend fest.</p>
 <p>4</p>	 <p>5</p>	 <p>6</p>
<p>4. Setzen Sie den Frischwasserbehälter wieder ein, bis er einrastet.</p>	<p>5. Treten Sie vorsichtig auf die Bodenbürste und kippen Sie das Gerät nach hinten. Drücken Sie kurz den Ein-/Ausschalter , um den Betrieb zu starten/stoppen.</p>	<p>6. Das Gerät kann in einem 180-Grad-Winkel flach hingelegt werden, sodass die Reinigung unter flachen Möbeln leicht möglich ist.</p>
 <p>7</p>	 <p>8</p>	 <p>8</p>
<p>7. Drücken Sie kurz den Modusschalter , um den Modus nach Ihren Wünschen zu wechseln.</p>	<p>8. Entleerungs-/Standby-Status: Halten Sie die Taste  3 Sekunden gedrückt, um den Roboter-Hubarm ein- oder auszuschalten.</p>	<p>9. Ladezustand: Halten Sie die Taste  3 Sekunden lang gedrückt, um die automatische Anpassung des Reinigungsmittelanteils zu aktivieren oder zu deaktivieren.</p>

Hinweis: Der hebende Roboterarm sowie die automatische Anpassung des Reinigungsmittelanteils sind standardmäßig aktiviert. Zum Anpassen oder Deaktivieren öffnen Sie die App-Einstellungen.

Reinigung wird gestartet

Hinweis:

- Verwenden Sie es nicht, um schäumende Flüssigkeiten zu saugen.
- Das Gerät eignet sich zur Reinigung von Böden, Marmor, Fliesen und anderen harten Oberflächen.
- Wenn das Gerät in Betrieb ist, heben Sie es nicht vom Boden ab, bewegen Sie es nicht und kippen Sie es nicht. Anderenfalls kann das Schmutzwasser in den Motor gelangen.
- Keine anderen Flüssigkeiten als die offiziell zugelassenen Reinigungsmittel zugeben. Der Reiniger ist im offiziellen Online-Store erhältlich. Auf dem Etikett der Reinigungslösung finden Sie spezifische Anweisungen zur Verwendung.
- Bei der weiteren Verwendung wird beim Start automatisch der zuletzt verwendete Modus aktiviert.

Display



Smarter Modus

Das Gerät erkennt die Stärke der Verschmutzung und passt die Saugleistung und den Wasserdurchfluss entsprechend an.



Heißwasser-Modus

Geeignet zur Reinigung mittlerer Verschmutzungen, wobei die Wassertemperatur schrittweise auf die Heißwasserstufe erhöht wird.



Turbomodus

Maximale Saugleistung und erhöhter Wasserdurchfluss für hartnäckige Flecken auf Hartböden.



Saugmodus

Saugt eine große Menge Wasser vom Boden auf.



Selbstreinigungsmodus



Trocknungsmodus



Staubkonzentrationsanzeige / Anzeige für Selbstreinigungs- und Trocknungsfortschritt / Ladeanzeige

Die Farbe des Indikators verändert sich mit dem Schmutzgehalt in Echtzeit.



Benutzerdefinierter Modus

Saugleistung, Wassermenge usw. können über die APP eingestellt werden. Der Hauptteil des Geräts wird entsprechend den Einstellungen in der APP in Betrieb genommen.



Die Anzeige für den Reinigungsmittelstatus leuchtet dauerhaft

Verdünnungsfunktion aktiviert



Zu wenig Wasser im Frischwasserbehälter



Der Schmutzwasserbehälter ist voll

MAX. Maximale Kapazität – aufrecht stehend

MAX. Maximale Kapazität – liegend



Blockierte Röhre



Rollenbürste ist blockiert



Gerätestörung



Akkuanzeige



- Leuchtet grün: 50 % < Akkustand ≤ 100 %
- Rot: Akkustand ≤ 20 %

*Die Farbe der Akkuanzeige wechselt von Grün über Gelb und Orange zu Rot, wenn der Ladezustand sinkt. Bei Rot aufladen.

Entleeren des Schmutzwasserbehälters

<p>1. Ziehen Sie am Griff des Schmutzwasserbehälters, um den Behälter zu entfernen.</p>	<p>2. Halten Sie die Schmutzwasserbehälter-Abdeckung fest und ziehen Sie sie heraus. Halten Sie den Filter fest und ziehen Sie ihn nach oben heraus. Entfernen Sie Verunreinigungen aus dem Filter.</p>	<p>3. Gießen Sie das Schmutzwasser aus und spülen Sie den Behälter mit sauberem Wasser aus.</p>
<p>4. Reinigen Sie die Innenwände des Behälters mit der mitgelieferten Reinigungsbürste.</p>	<p>5. Nach der Reinigung setzen Sie den Filter in die Schmutzwasserbehälter-Abdeckung ein, und setzen Sie die Schmutzwasserbehälter-Abdeckung wieder in den Behälter ein.</p>	<p>6. Setzen Sie den Schmutzwasserbehälter wieder ein, bis Sie ein Klickgeräusch hören.</p>

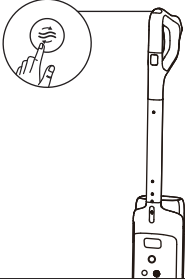
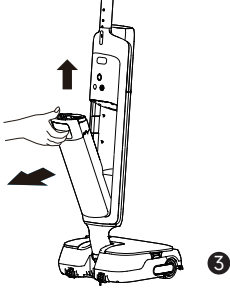
Selbstreinigungs- und Trocknungsmodus

		
<p>1. Setzen Sie das Gerät wieder auf die Basis. Stellen Sie sicher, dass der Wasserstand im Frischwasserbehälter für die Selbstreinigung ausreichend ist.</p>	<p>2. Drücken Sie kurz die Selbstreinigungstaste oben auf dem Griff, um die Selbstreinigung zu starten (Akkustand $\geq 20\%$).</p>	<p>3. Nach Abschluss der Selbstreinigung leuchtet  auf. Leeren Sie den Schmutzwasserbehälter umgehend.</p>

	<p>Um vom standardmäßigen 30-Minuten-Trocknen auf den 5-Minuten-Schnelltrocknungsmodus zu wechseln, drücken Sie die Taste innerhalb von 3 Sekunden erneut.</p>
	<p>Halten Sie die Taste 3 Sekunden lang gedrückt, um den separaten 30-Minuten-Trocknungsmodus zu aktivieren.</p>
	<p>Im Trocknungsmodus kurz drücken, um den Trocknungsmodus zu verlassen.</p>

Tipps:

- Bei niedrigem Akkuladestand wird der 5-minütige Trocknungsmodus nach der Selbstreinigung automatisch in einen kombinierten 30-minütigen Lade- und Trocknungszyklus umgeschaltet.



Pflege und Wartung

Tipps:

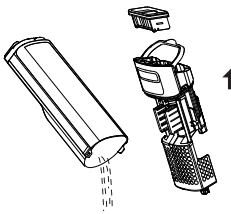
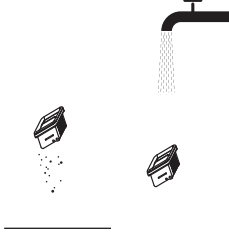
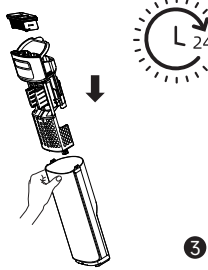
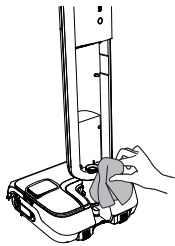
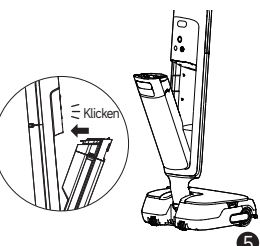
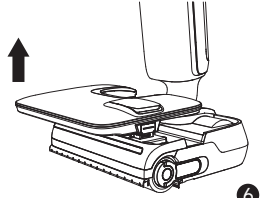
- Schalten Sie das Gerät vor der Wartung aus. Berühren Sie nicht den Ein-/Ausschalter.
- Teile müssen bei Bedarf ausgetauscht werden. Die Bauteile müssen durch vom Hersteller oder dessen Kundendienst erhältliche Ersatzteile ersetzt werden.
- Wenn das Gerät über einen längeren Zeitraum nicht verwendet wird, laden Sie den Akku vollständig auf, schalten Sie es aus und bewahren Sie es an einem kühlen, trockenen Ort auf. Laden Sie das Gerät mindestens alle 3 Monate auf, um eine Tiefentladung des Akkus zu vermeiden.

		
<p>1. Gießen Sie das Schmutzwasser aus, entfernen Sie den Filter und spülen Sie den Wasserbehälter und die Behälterabdeckung mit sauberem Wasser aus.</p>	<p>2. Klopfen Sie den auf der Filteroberfläche befindlichen Staub vorsichtig ab. Bei Verschmutzung des Filters spülen Sie ihn mit Wasser ab.</p>	<p>3. Nach dem vollständigen Trocknen des Filters setzen Sie ihn wieder in die Abdeckung des Schmutzwasserbehälters ein. Setzen Sie die Abdeckung des Schmutzwasserbehälters in den Behälter ein.</p>
		
<p>4. Wischen Sie den Schlauch und den Verschmutzungssensor vor dem Gebrauch sanft mit einem feuchten Tuch ab. Spülen Sie das Rohr nicht aus.</p>	<p>5. Setzen Sie den Boden des Behälters in den Hauptkörper ein. Kippen Sie den Behälter in Richtung des Hauptkörpers, bis er einrastet.</p>	<p>6. Entfernen Sie den Frischwasserbehälter.</p>

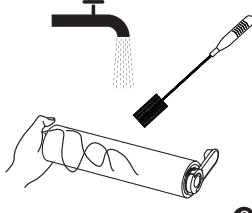
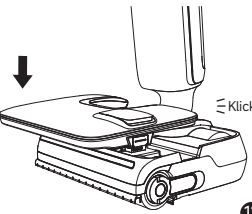
Pflege und Wartung

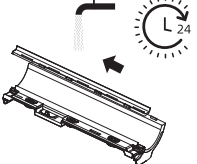
		
<p>7. Ziehen Sie den Bürstengriff heraus und entnehmen Sie die Bürste.</p>	<p>8. Entfernen Sie die mitgelieferte Reinigungsbürste Haare und Verschmutzungen, die sich auf der Walzenbürste verfangen haben. Spülen Sie die Walzenbürste mit sauberem Wasser aus.</p>	<p>9. Nach dem Entfernen des Frischwasserbehälters drehen Sie die Verriegelungsknöpfe an der Abdeckung der Rollenbürste mit einer Münze, um die Abdeckung zu entfernen.</p>
		
<p>10. Nach dem vollständigen Trocknen der Walzenbürste halten Sie den Walzenbürstengriff fest und setzen ihn wieder ein.</p>	<p>11. Setzen Sie den Schmutzwasserbehälter wieder ein, bis Sie ein Klicken hören.</p>	<p>* Entfernen Sie den Griff der Rollenbürste, um ihn durch eine neue Rollenbürste zu ersetzen, und drücken Sie diese fest ein.</p>
		
<p>12. Klappen Sie die Abdeckung der Rollenbürste um, ziehen Sie den Roboter-Hubarm heraus, und schieben Sie den Abstreifer nach links, um ihn zu entfernen. Spülen Sie den Abstreifer mit sauberem Wasser aus. Nach dem vollständigen Trocknen richten Sie ihn am Schlitz aus und schieben ihn zum Wiedereinbau nach rechts.</p>		

Pflege und Wartung

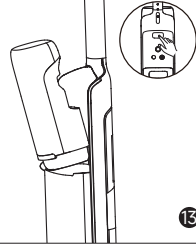
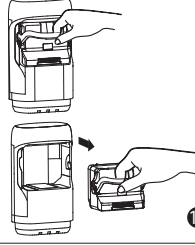
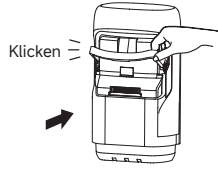
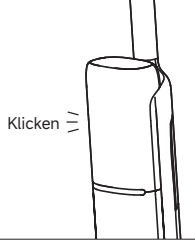
		
<p>13. Zum Austausch des Akkus drücken Sie die Motorenriegelungstaste und schieben ihn heraus.</p>	<p>14. Ziehen Sie den Akkugriff nach unten, um den Akku zu entnehmen.</p>	<p>15. Setzen Sie einen neuen Akku in den Motor ein und schieben Sie den Griff zurück, bis er einrastet.</p>
		
<p>16. Setzen Sie den Motor wieder ein, bis er einrastet.</p>		

Hinweis:

- Es wird empfohlen, den Filter alle 3 bis 6 Monate auszutauschen.
- Nach Bedarf reinigen. Es wird empfohlen, die Rollenbürste alle 3 bis 6 Monate auszutauschen.

Fehlerbehebung

Wenn ein Fehler auftritt, wird das Gerät nicht mehr funktionieren. Bitte beachten Sie die folgende Tabelle zur Fehlerbehebung. Wenn das Problem weiterhin besteht, wenden Sie sich bitte an den Kundendienst.

Fehler	Mögliche Ursache	Lösung
Das Gerät funktioniert nicht.	Der Akku des Geräts ist leer oder der Akkustand ist niedrig.	Laden Sie den Akku vor dem Gebrauch vollständig auf.
	Das Gerät befindet sich in der aufrechten Position.	Stellen Sie das Gerät nach hinten.
	Der Überhitzungsschutzmodus wurde durch eine Verstopfung aktiviert.	Beseitigen Sie die Verstopfung und warten Sie, bis die Temperatur wieder normal ist.
	Der Schmutzwasserbehälter ist voll.	Den Schmutzwasserbehälter leeren.
	Der Griff, die Rollenbürste oder der Schmutzwasserbehälter ist nicht richtig installiert.	Vergewissern Sie sich, dass der Griff, die Rollenbürste und der Schmutzwasserbehälter richtig eingesetzt sind.
Das Gerät wird langsam aufgeladen.	Die Temperatur des Akkus ist zu niedrig oder zu hoch.	Bitte kontaktieren Sie den Kundenservice.
Die Saugleistung des Gerätes ist niedrig.	Der Filter ist verstopft.	Reinigung des Filters.
	Der Saugstutzen oder das Rohr ist durch einen Fremdkörper verstopft.	Reinigen Sie das Rohr und die Saugöffnung.
Der Motor macht ein seltsames Geräusch.	Zu viel Schmutzwasser im Schmutzwasserbehälter.	Den Schmutzwasserbehälter leeren.
	Die Hauptsaugöffnung ist blockiert.	Beseitigen Sie eventuelle Verstopfungen in der Hauptsaugöffnung.
Die Akkustatusanzeige leuchtet während des Ladevorgangs nicht.	Das Kabel der Ladestation ist nicht in die Steckdose eingesteckt.	Stellen Sie sicher, dass das Kabel der Ladestation eingesteckt ist.
	Das Gerät wird nicht richtig an die Ladestation angeschlossen.	Stellen Sie sicher, dass das Gerät richtig auf der Ladestation platziert ist.
Es kommt kein Wasser aus dem Gerät.	Der Frischwasserbehälter ist nicht ordnungsgemäß installiert, oder der Wasserstand im Frischwasserbehälter ist zu niedrig.	Setzen Sie den Frischwasserbehälter wieder ein oder füllen Sie ihn auf.
	Es dauert 30 Sekunden, um die Rollenbürste zu befeuchten.	Schalten Sie das Gerät ein und überprüfen Sie es in 30 Sekunden erneut.

Fehlerbehebung





Wasseraustritt an der Oberseite des Schmutzwasserbehälters	Eine Kollision oder starkes Ziehen führt dazu, dass Wasser in den Motor gelangt.	Bewegen Sie das Gerät vorsichtig hin und her, wenn es eingeschaltet ist.
	Der Filter ist nach der Reinigung nicht vollständig trocken.	Den Filter vor Gebrauch gründlich abtrocknen.
Selbstreinigung ist fehlgeschlagen	Ein Gegenstand verklemmt sich in der Rollenbürste.	Öffnen Sie die Abdeckung der Rollenbürste, um die Rollenbürste zu überprüfen und zu reinigen.
	Das Gerät wird nicht richtig an die Ladestation angeschlossen.	Stellen Sie sicher, dass das Gerät vor der Selbstreinigung aufgeladen wird.
	Die Selbstreinigung kann nicht gestartet werden, wenn der Batteriestand weniger als 20 % beträgt.	Die Selbstreinigungsfunktion kann nur aktiviert werden, wenn das Gerät geladen ist und der Akkustand mehr als 20 % beträgt.
	Der Schmutzwasserbehälter ist nicht installiert oder ist voll.	Installieren oder leeren Sie den Schmutzwasserbehälter.
	Der Frischwasserbehälter ist nicht richtig installiert, oder der Wasserstand im Frischwasserbehälter ist zu niedrig.	Setzen Sie den Frischwasserbehälter wieder ein oder füllen Sie ihn auf.
WLAN-Verbindung fehlgeschlagen	Das Passwort für das WLAN-Netzwerk ist falsch.	Überprüfen Sie, ob das Passwort für die Verbindung mit Ihrem WLAN-Netzwerk korrekt ist.
	Das Gerät unterstützt keine 5-GHz-WLAN-Verbindung	Stellen Sie sicher, dass der Roboter mit einer 2,4-GHz-WLAN-Verbindung verbunden ist.
	Das WLAN-Signal ist schwach.	Stellen Sie sicher, dass sich der Roboter in einem Gebiet mit guter WLAN-Abdeckung befindet.
	Das Gerät ist möglicherweise nicht für die Konfiguration bereit.	Beenden Sie die App, starten Sie diese erneut, und versuchen Sie es dann noch einmal wie angewiesen.

Für weitere Serviceleistungen kontaktieren Sie uns bitte über <https://global.dreametech.com/pages/contact-us>

Website: <https://global.dreametech.com>

Fehlermeldungen und Lösungen

Wenn das Gerät nicht ordnungsgemäß funktioniert, wird auf dem Display eine Fehlermeldung angezeigt. Schauen Sie in der Tabelle „Fehlerbehebung“ nach, um eine Lösung zu finden.

Fehler-Symbol	Mögliche Ursache	Lösung
	Zu wenig Wasser.	Füllen Sie den Frischwasserbehälter auf.
	Der Schmutzwasserbehälter ist voll.	Bitte reinigen Sie den Schmutzwasserbehälter.
	Walzenbürste ist blockiert.	Reinigen Sie die Rollenbürste.
	Das Rohr ist verstopft.	Reinigen Sie das Rohr und den Verschmutzungssensor wie im Abschnitt „Pflege und Wartung“ beschrieben.
	Gerätestörung	Zur Fehlerbehebung das Gerät neu starten. Wenn das Problem weiterhin besteht, wenden Sie sich bitte an den Kundendienst.

Technische Daten

Nass- und Trockensauger für den Boden			
Modell	HHV58A	Ladezeit	ca. 4 Stunden
Bemessungsspannung	21,6 V ---	Nennleistung	420 W
Betriebsfrequenz	2400- 2483.5 MHz	Maximale Ausgangsleistung	< 20 dBm
Ladestation			
Modell	HCBBU	Bemessungsleistungsaufnahme*	340 W
Nenneingang	220-240 V ~ 50-60 Hz	Nennausgang	27 V --- 1,6 A
Motorisierter Reinigungskopf			
Modell	HCRS	Bemessungsspannung	21,6 V ---
Nennleistung	60 W		

* Die Nennaufnahmeleistung ist der Leistungswert, der im Betriebszustand während der Selbstreinigungsphase gemessen wird.

* Energieverbrauch im Stand-by-Modus: ≤ 0,5 W (innerhalb von 15 Minuten, nachdem der Staubsauger von der Ladestation entfernt wurde)

* Energieverbrauch im Netzwerk-Stand-by-Modus: ≤ 2 W (innerhalb von 15 Minuten nach dem vollständigen Aufladen des Geräts)

* Energieverbrauch im Stand-by-Modus: ≤ 0,5 W (innerhalb von 15 Minuten nach dem vollständigen Aufladen des Geräts)

Entsorgung und Entfernung von Batterien

Die eingebaute Lithium-Ionen-Batterie enthält umweltgefährdende Substanzen. Stellen Sie vor der Entsorgung der Batterie sicher, dass die Batterie von qualifizierten Technikern entfernt und in einer geeigneten Recyclinganlage entsorgt wird.

- der Akku muss vor dem Verschrotten aus dem Gerät entfernt werden;
- das Gerät muss beim Ausbau der Batterie vom Netz getrennt werden;
- die Batterie muss sicher entsorgt werden.

Anleitung zum Entfernen

1. Zum Austausch des Akkus drücken Sie die Motorentriegelungstaste und schieben ihn heraus.
2. Ziehen Sie den Akkugriff nach unten, um den Akku zu entnehmen.
3. Setzen Sie einen neuen Akku in den Motor ein und schieben Sie den Griff zurück, bis er einrastet.
4. Setzen Sie den Motor wieder ein, bis er einrastet.

ACHTUNG:

- Bevor Sie den Akku entfernen, trennen Sie die Stromversorgung und lassen Sie den Akku komplett leer laufen.
- Nicht benötigte Batterien sollten in einer geeigneten Recyclinganlage entsorgt werden.
- Lassen Sie den Akku nicht in einer Umgebung mit extrem hohen Temperaturen, um Explosionsrisiken zu vermeiden.
- Unter missbräuchlicher Verwendung kann Flüssigkeit aus der Batterie ausgestoßen werden. Wenn Sie aus Versehen anfassen, spülen Sie mit Wasser und suchen Sie medizinische Hilfe.

Garantie

1. Die Garantie von Dreame gilt für Material- und Verarbeitungsfehler, die zum Zeitpunkt des Kaufs nicht zu erkennen waren.
2. Garantiezeit: Bitte wenden Sie sich für weitere Informationen an die Kundendienststelle. Gelten in der Region des Endverbrauchers andere Vorschriften, so sind die lokalen Vorschriften maßgebend.
3. Die Garantie gilt nicht in den folgenden Fällen:
 - a) Fehler durch Unachtsamkeit sowie Verwendung oder Installation, die nicht den Anweisungen von Dreame entsprechen.
 - b) Eingriffe und/oder Modifikationen am Produkt, die durch nicht ausdrücklich von Dreame autorisierte Stellen oder Personen durchgeführt wurden.
 - c) Schäden, die auf zufällige Ursachen und/oder Nachlässigkeit seitens des Verbrauchers zurückzuführen sind, insbesondere an externen Teilen.
 - d) Verschleißteile, die keine Herstellungsfehler aufweisen.
 - e) Es liegt kein gültiger Kaufbeleg (Kassenzettel, Rechnung o.ä.) vor, der das Kaufdatum des Produkts bestätigt.
 - f) Das Modell und/oder die Produktnummern auf dem Kaufbeleg stimmen nicht mit dem Modell und/oder den Nummern auf dem Produkt überein.
4. Weitere Informationen zur Garantie finden Sie auf der offiziellen Dreame-Website: <https://global.dreametech.com>



WEEE-Informationen

Alle mit diesem Symbol gekennzeichneten Produkte sind Elektroschrott und Elektrogeräte (WEEE entsprechend EU-Richtlinie 2012/19/EU) und dürfen nicht mit unsortiertem Haushaltsmüll vermischt werden. Schützen Sie stattdessen Ihre Mitmenschen und die Umwelt, indem Sie Ihre zu entsorgenden Geräte an eine dafür vorgesehene, von der Regierung oder einer lokalen Behörde eingerichtete Sammelstelle zum Recycling von Elektroschrott und Elektrogeräten bringen. Eine ordnungsgemäße Entsorgung und Recycling helfen, negative Auswirkungen auf die Gesundheit von Umwelt und Menschen zu vermeiden. Wenden Sie sich bitte an den Installateur oder lokale Behörden, um Informationen zum Standort und den allgemeinen Geschäftsbedingungen solcher Sammelstellen zu erhalten.

Wir, Dreame Trading (Tianjin) Co., Ltd., bestätigen hiermit, dass dieses Gerät mit den geltenden Verordnungen und europäischen Normen sowie etwaigen Ergänzungen in Einklang steht. Der vollständige Wortlaut der EU-Konformitätserklärung ist unter der folgenden Internetadresse abrufbar: <https://global.dreametech.com>
Eine ausführliche elektronische Anleitung finden Sie unter <https://global.dreametech.com/pages/user-manuals-and-faqs>

Instructions importantes de sécurité

Pour éviter tout risque d'électrocution, de départ de feu ou de blessures lié à une utilisation non conforme de l'appareil, veuillez attentivement lire le mode d'emploi avant d'utiliser l'appareil et le conserver pour toute référence ultérieure.

Restrictions d'utilisation

- Cet appareil n'est pas destiné à être utilisé par des personnes (y compris les enfants) présentant des facultés physiques, mentales ou sensorielles réduites, ou manquant d'expérience et de connaissances, sauf si elles ont été supervisées ou ont reçu des instructions concernant l'utilisation de l'appareil par une personne responsable de leur sécurité. Les enfants doivent être surveillés pour s'assurer qu'ils ne jouent pas avec l'appareil.
- Ce produit ne doit pas être utilisé par des enfants âgés de moins de 8 ans et des personnes ayant un handicap physique, sensoriel ou intellectuel, ou une connaissance ou une expérience limitée sans la surveillance d'un parent ou d'un tuteur pour assurer un fonctionnement en toute sécurité et éviter les risques. Les opérations de nettoyage et d'entretien ne doivent pas être effectuées par les enfants sans supervision.
- L'appareil ne doit être utilisé qu'avec le bloc d'alimentation fourni avec l'appareil.
- Cet appareil contient des batteries qui ne peuvent être remplacées que par des personnes qualifiées.
- Évitez d'installer, de charger ou d'utiliser l'appareil dans les salles de bains ou autour des piscines.
- Les appareils équipés de brosses rotatives peuvent présenter un risque si les appareils passent sur le cordon d'alimentation.
- La fiche doit être débranchée de la prise avant de nettoyer ou d'entretenir l'appareil.
- Dans des conditions normales d'utilisation, cet équipement doit être maintenu à une distance de séparation d'au moins 20 cm entre l'antenne et le corps de l'utilisateur.
- Si le cordon d'alimentation est endommagé, il doit être remplacé par le fabricant, son réparateur ou une personne possédant des qualifications équivalentes afin d'éviter tous risques.
- L'appareil ne doit être utilisé qu'avec le bloc d'alimentation fourni avec l'appareil.
- Le film plastique peut être dangereux. Pour éviter tout risque de suffocation, tenez-le à l'écart des enfants.
- N'utilisez l'appareil qu'à l'intérieur, sur des surfaces de sol non recouvertes de tapis, comme le vinyle, le carrelage, le bois scellé, etc. Veillez à ne pas rouler sur des objets non fixés ou sur les bords d'un tapis. Le fait de bloquer la brosse peut entraîner une défaillance prématurée de la courroie.
- N'utilisez que ce qui est décrit dans ce guide de l'utilisateur. N'utilisez que les accessoires recommandés par le fabricant.
- N'exposez pas l'appareil au feu ou à une température excessive. L'exposition au feu ou à une température excessive peut provoquer une explosion.
- N'utilisez pas l'appareil dans des conditions de froid ou de chaleur extrêmes (moins de 5 °C/41 °F ou plus de 40 °C/104 °F). Veuillez charger l'appareil à une température supérieure à 5 °C/41 °F et inférieure à 40 °C/104 °F.
- Ne plongez pas l'appareil dans un liquide.
- N'utilisez pas l'appareil pour aspirer des liquides combustibles ou inflammables, tels que l'essence. N'utilisez pas l'appareil dans des zones où des liquides inflammables ou combustibles peuvent être présents.
- Ne mettez aucun objet dans les ouvertures. N'utilisez pas l'appareil lorsqu'une ouverture est bloquée. Ne laissez pas la poussière, des peluches, des cheveux ou d'autres éléments entraver la circulation de l'air.
- Ne ramassez pas de produits toxiques (eau de Javel, ammoniac, déboucheur de canalisations, etc.). Ne ramassez pas d'objets durs ou pointus tels que du verre, des clous, des vis, des pièces de monnaie, etc.
- N'utilisez pas l'appareil dans un espace clos rempli de vapeurs de peinture à l'huile, de diluant pour peinture, de certaines substances antimites, de poussières inflammables ou d'autres vapeurs explosives ou toxiques. Ne ramassez rien qui brûle ou qui fume, comme des cigarettes, des allumettes ou des cendres chaudes.
- N'utilisez pas l'appareil si les filtres ne sont pas en place.
- Tenez les cheveux, les vêtements amples, les doigts et toutes les parties du corps éloignés des ouvertures et des parties mobiles de l'appareil et de ses accessoires.
- Éloignez les câbles de mise à la terre de l'appareil lorsque vous l'utilisez. Un danger peut survenir si l'appareil passe sur un cordon d'alimentation.

Instructions importantes de sécurité





- Faites très attention lorsque vous nettoyez les escaliers.
- Évitez d'installer, de charger ou d'utiliser l'appareil dans les salles de bains ou autour des piscines.
- Empêchez tout démarrage intempestif. Assurez-vous que l'interrupteur est en position OFF avant de prendre ou de transporter l'appareil. Le fait de porter l'appareil avec le doigt sur l'interrupteur ou d'allumer l'appareil peut provoquer un accident.
- Assurez-vous que l'appareil est placé sur une surface horizontale. N'utilisez pas l'appareil dans la même position si l'appareil est équipé d'une brosse rotative et que le manche n'est pas complètement vertical. Ne rangez pas l'appareil dans un endroit où il risque de geler.
- La fiche doit être débranchée de la prise avant de nettoyer ou d'entretenir l'appareil. Assurez-vous que l'appareil est éteint afin d'éviter toute blessure causée par la brosse rotative.
- Si l'appareil ne doit pas être utilisé pendant une période prolongée, débranchez le cordon d'alimentation et rangez-le dans un endroit sec, à l'abri de la poussière et des insectes.
- N'utilisez pas l'appareil si tous les accessoires ne sont pas correctement installés.
- N'utilisez pas un appareil endommagé ou modifié. Un appareil endommagé ou modifié peut avoir un comportement imprévisible et provoquer un incendie, une explosion ou un risque de blessure.
- Ne modifiez pas ou n'essayez pas de réparer l'appareil sauf comme indiqué dans les instructions d'utilisation et d'entretien.
- N'utilisez pas l'appareil avec un accessoire endommagé (par exemple : socle de recharge.). Si l'appareil ou l'accessoire est tombé, a été endommagé, est resté à l'extérieur, est tombé dans l'eau ou ne fonctionne pas comme il le devrait, n'essayez jamais de le faire fonctionner. Veuillez le faire réparer dans un centre de service agréé.
- Confiez l'entretien à un réparateur qualifié qui n'utilisera que des pièces de rechange identiques. Cela permet de garantir la sécurité de l'appareil.
- Assurez-vous que l'appareil est éteint lorsque vous le transportez et rangez-le dans son emballage d'origine si possible.
- Veuillez utiliser ce produit conformément aux instructions présentes dans le monde d'emploi. Les utilisateurs sont responsables de toute perte ou de tout dommage occasionné par une utilisation non conforme de ce produit.
- Vous pouvez uniquement verser de l'eau propre et la solution nettoyante agréée dans le réservoir d'eau propre. N'ajoutez pas un autre liquide tel que de l'alcool ou un désinfectant. Le rapport entre la solution nettoyante et l'eau propre figure sur le flacon de solution nettoyante. Gardez la solution nettoyante hors de la portée des enfants.

Batterie et mise en charge

- Pour recharger l'appareil, utilisez uniquement le socle de recharge fourni avec cet appareil. Utilisez uniquement le socle de recharge HCBBU.
- Cet appareil contient des batteries qui ne peuvent être remplacées que par des personnes qualifiées.
- Suivez toutes les instructions de chargement et ne chargez pas l'appareil en dehors de la plage de température spécifiée dans la batterie, car cela augmente le risque de départ de feu.
- Le socle de recharge est équipé d'une fonction de séchage et ne convient que pour sécher la brosse de cet appareil.
- Éloignez le câble du socle de recharge des surfaces chauffées. Ne manipulez pas la fiche du socle de recharge ou l'appareil avec des mains mouillées. Pour débrancher, saisissez la fiche du socle de recharge plutôt que le câble.
- Ne tirez pas ou ne transportez pas le socle de recharge par le câble, n'utilisez pas le câble comme une poignée, ne fermez pas la porte sur le câble et ne tirez pas le câble autour de bords ou d'angles tranchants.
- Tenez les batteries hors de portée des enfants. Ne mettez jamais les batteries dans la bouche. En cas d'ingestion, contactez votre médecin ou le centre antipoison local.
- Le socle de recharge permet de charger la batterie à 6 cellules 4000 mAh. Le socle de recharge ne doit pas être utilisé pour charger une batterie non rechargeable. Sinon, la batterie lithium-ion peut prendre feu.
- N'éliminez pas les batteries usagées de manière inappropriée. Les batteries non utilisées doivent être mises au rebut dans un centre de recyclage approprié.

Instructions importantes de sécurité

Symboles

-  Équipement de classe II
-  Fusible miniature à temporisation où T 3,15 A est le symbole de la caractéristique temps/courant
-  Pour un usage en intérieur uniquement
-  Lire le mode d'emploi
-  Informations concernant les DEEE



Nous, Dreame Trading (Tianjin) Co., Ltd., déclarons par la présente que cet équipement est conforme aux directives, normes européennes et amendements applicables. L'intégralité du texte de la déclaration UE de conformité est disponible à l'adresse Internet suivante : <https://global.dreame.tech.com>

Pour consulter le manuel électronique détaillé, rendez-vous sur le site <https://global.dreame.tech.com/pages/user-manuals-and-faqs>

Présentation du produit

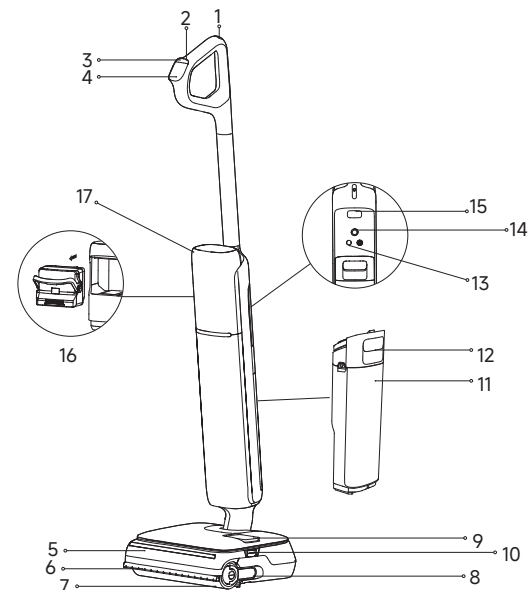
Aspirateur



- | | | |
|---|---|---|
| 1  Bouton de nettoyage automatique | 7 Brosse rotative | 13 Bouton de commande vocale/Wi-Fi |
| 2  Interrupteur d'alimentation | 8 Poignée de la brosse rotative | • Appuyez brièvement pour activer la commande vocale ou régler le volume. |
| 3  Commutateur de mode | 9 Réservoir d'eau propre | • Appuyez longuement pour démarrer/arrêter la configuration Wi-Fi. |
| 4 Écran d'affichage | 10 Boutons de déverrouillage du réservoir | • Configurez la langue via l'application. |
| 5 Couvercle de la brosse rotative | 11 Réservoir d'eau sale | 14 Roue omnidirectionnelle |
| 6 Bras robotisé de levage | 12 Poignée du réservoir d'eau sale | 15 Boutons de déverrouillage du moteur |
| | | 16 Batterie |
| | | 17 Moteur |

Socle de recharge

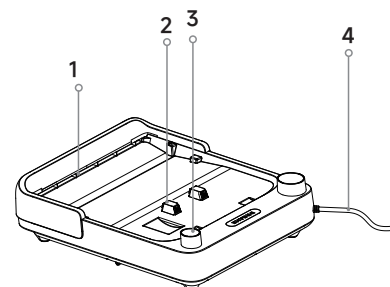

1. Sortie de séchage à l'air
2. Contacts de charge
3. Emplacement de rangement d'accessoire
4. Cordon d'alimentation

Présentation du produit

Contenu de la livraison



Manche

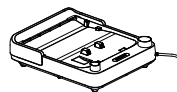

Socle de recharge

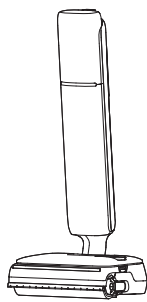

Corps principal



Brosse de nettoyage

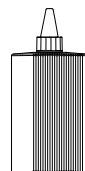

Solution nettoyante

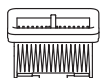

Filtre de rechange



Brosse à rouleau

Installation et chargement

Chargez complètement l'appareil avant la première utilisation.

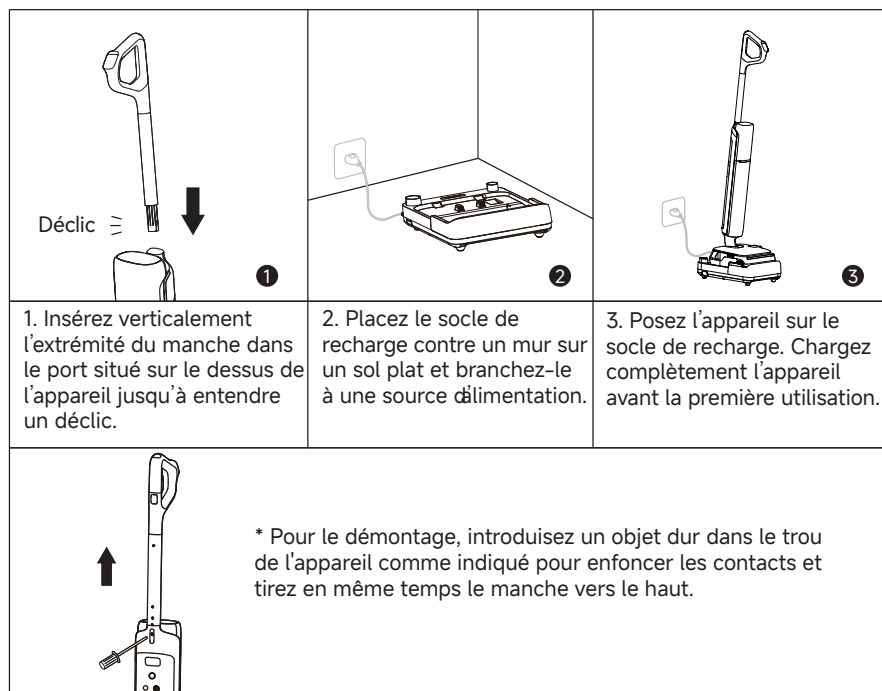

Remarque :

- Si l'appareil reste inutilisé pendant 10 minutes après la charge complète, il passe en mode veille. Veuillez redémarrer l'appareil pour l'utiliser.
- La batterie se refroidit automatiquement après une utilisation prolongée afin de prolonger sa durée de vie.



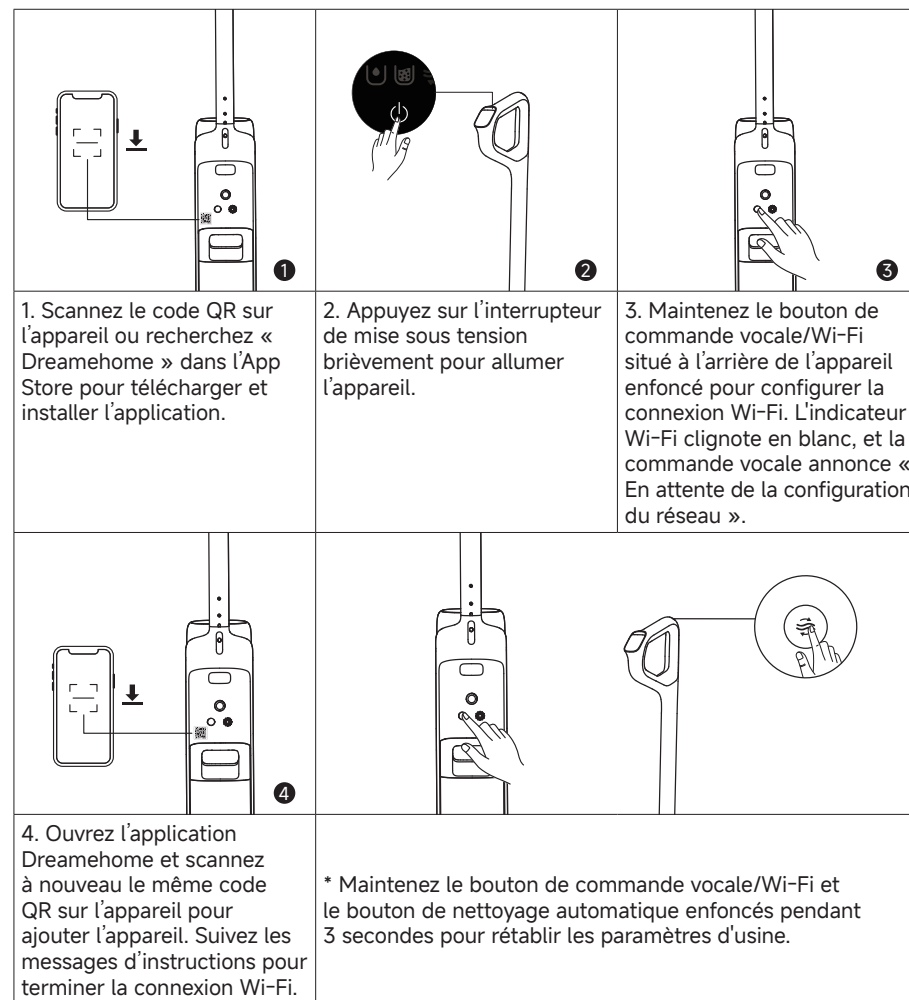



Connexion à l'application Dreamehome

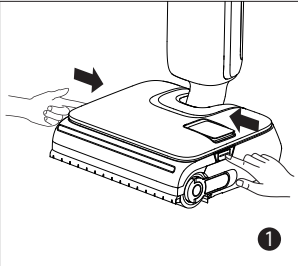
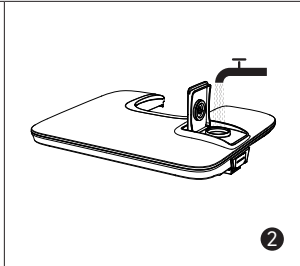
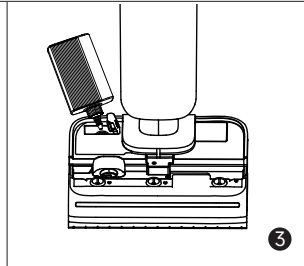
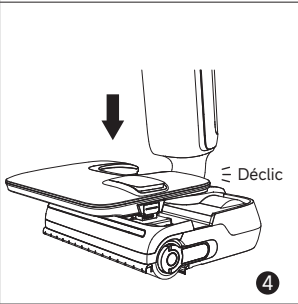
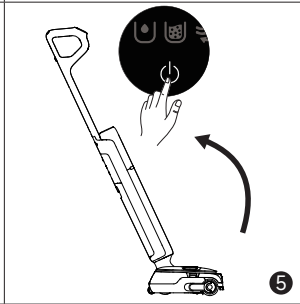
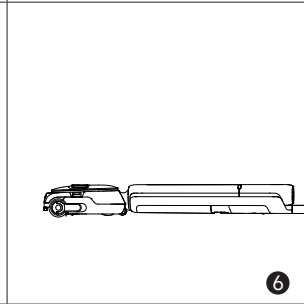

Remarque :

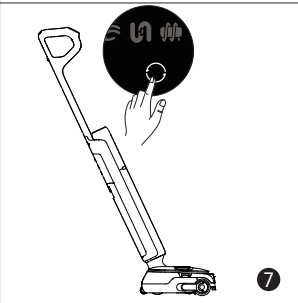
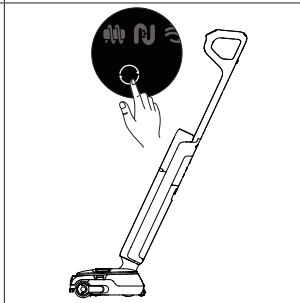
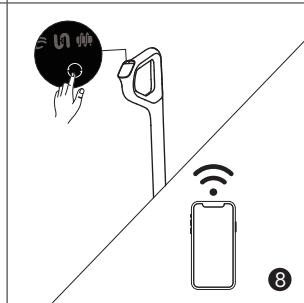
- Seul le réseau Wi-Fi 2,4 GHz est reconnu.
- Le logiciel d'application étant soumis à des mises à jour, les opérations réelles peuvent donc différer des instructions de ce manuel. Veuillez suivre les instructions selon la version actuelle de l'application.
- L'appareil quittera la connexion réseau s'il n'est pas utilisé pendant 10 minutes ou si la connexion réseau échoue. Pour réinitialiser le Wi-Fi, répétez les étapes ci-dessus et terminez la connexion en suivant les instructions dans l'application.
- Une fois la configuration Wi-Fi terminée, maintenez le bouton de commande vocale/Wi-Fi enfoncé pour désactiver la connexion réseau. Maintenez-le à nouveau enfoncé pour vous reconnecter au Wi-Fi.

Démarrage du nettoyage

		
<p>1. Appuyez sur les boutons de déverrouillage du réservoir pour retirer le réservoir.</p>	<p>2. Ouvrez l'entrée du réservoir d'eau propre, remplissez d'eau, puis refermez-la bien.</p>	<p>3. Ouvrez l'entrée de la solution nettoyante, versez la solution, puis refermez-la bien.</p>
		
<p>4. Réinstallez le réservoir d'eau propre jusqu'à ce qu'il s'enclenche.</p>	<p>5. Appuyez doucement sur la brosse à plancher avec le pied et inclinez l'appareil vers l'arrière. Appuyez brièvement sur l'interrupteur d'alimentation  pour démarrer/arrêter le fonctionnement.</p>	<p>6. L'appareil peut s'étendre à plat à un angle de 180 degrés, ce qui permet de nettoyer facilement sous les meubles bas.</p>
		
<p>7. Appuyez brièvement sur le commutateur de mode  pour passer d'un mode à l'autre selon vos besoins.</p>	<p>8. État de décharge/veille : Maintenez le bouton  enfoncé pendant 3 secondes pour activer ou désactiver le bras robotisé de levage.</p>	<p>9. État de la charge : Maintenez le bouton  enfoncé pendant 3 secondes pour activer ou désactiver le réglage automatique du dosage de la solution nettoyante.</p>

Remarque : Le bras robotisé de levage et le réglage automatique du dosage de la solution de nettoyage sont activés par défaut. Pour les modifier ou les désactiver, rendez-vous dans les paramètres de l'application.

Démarrage du nettoyage

Remarque :

- N'aspirez pas des liquides mousseux.
- L'appareil est adapté au nettoyage des sols, du marbre, des carreaux et autres surfaces dures.
- Pendant le fonctionnement de l'appareil, évitez de le soulever du sol, de le déplacer ou de l'incliner. L'eau sale risque alors de s'écouler dans le moteur.
- N'ajoutez pas de liquide autre que le nettoyant officiellement approuvé. Le nettoyant est disponible sur la boutique en ligne officielle. Reportez-vous à l'étiquette de la solution nettoyante pour connaître les instructions d'utilisation spécifiques.
- Pour les utilisations ultérieures, l'appareil se met automatiquement dans le dernier mode utilisé au moment du démarrage.

Écran d'affichage



Mode intelligent

L'appareil détectera le niveau de saleté et ajustera intelligemment la puissance d'aspiration et le débit d'eau en conséquence.



Mode eau chaude

Convient au nettoyage de taches modérées, la température de l'eau augmentant progressivement jusqu'au niveau de l'eau chaude.



Mode Turbo

Puissance d'aspiration maximale et débit d'eau accru pour les taches tenaces sur les sols durs.



Mode aspiration

Aspire une grande quantité d'eau sur le sol.



Mode nettoyage automatique



Mode séchage

Indicateur de concentration de poussière / Indicateur de progression du nettoyage automatique et séchage / Indicateur de charge

La couleur de l'indicateur varie en fonction de la quantité réelle de saleté.



Mode personnalisé

La puissance d'aspiration, le volume d'eau, etc., peuvent être réglés dans l'application. Le corps principal commencera à fonctionner selon les réglages de l'application.



Indicateur d'état de la solution nettoyante Allumé

Fonction de dilution activée



Niveau d'eau insuffisant dans le réservoir d'eau propre



Le réservoir d'eau sale est plein

MAX. Capacité maximale - Debout

MAX. Capacité maximale - À plat



Tube bouché



Brosse rotative bloquée



Dysfonctionnement de l'appareil



Voyant de batterie

- Vert fixe : 50 % < Niveau de batterie ≤ 100 %
- Rouge : Niveau de batterie ≤ 20 %

*La couleur du voyant de batterie passe du vert au jaune, puis à l'orange et enfin au rouge à mesure que la charge diminue. Rechargez l'appareil lorsqu'il est rouge.

Vidange du réservoir d'eau sale

<p>1. Tirez sur la poignée du réservoir d'eau sale pour retirer le réservoir.</p>	<p>2. Tenez le couvercle du réservoir d'eau sale et retirez-le. Tenez le filtre et tirez-le vers le haut pour le retirer. Éliminez les débris du filtre.</p>	<p>3. Videz l'eau sale et rincez le réservoir avec de l'eau propre.</p>
<p>4. Utilisez la brosse de nettoyage fournie pour nettoyer les parois intérieures du réservoir.</p>	<p>5. Après le nettoyage, insérez le filtre dans le couvercle du réservoir d'eau sale, et insérez le couvercle du réservoir d'eau sale dans le réservoir.</p>	<p>6. Réinstallez le réservoir d'eau sale jusqu'à ce que vous entendiez un déclic.</p>

Mode nettoyage automatique et séchage

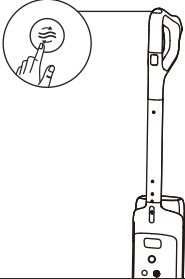
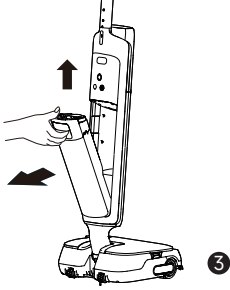
		
<p>1. Reposez l'appareil sur la base. Assurez-vous qu'il y a suffisamment d'eau dans le réservoir d'eau propre pour le nettoyage automatique.</p>	<p>2. Appuyez brièvement sur le bouton de nettoyage automatique sur le dessus du manche pour démarrer/arrêter le nettoyage automatique (niveau de batterie $\geq 20\%$).</p>	<p>3. Une fois le nettoyage automatique terminé, s'allume. Videz rapidement le réservoir d'eau sale.</p>

	<p>Pour modifier la sélection de séchage 30 minutes (réglage par défaut) à séchage rapide de 5 minutes, appuyez à nouveau sur le bouton pendant 3 secondes.</p>
	<p>Appuyez et maintenez enfoncé pendant 3 secondes pour activer le mode de séchage indépendant de 30 minutes.</p>
	<p>En mode séchage, appuyez brièvement pour quitter le mode séchage.</p>



Conseils :

- Lorsque la batterie est faible, le mode de séchage de 5 minutes passe à un cycle combiné de charge et de séchage de 30 minutes après le nettoyage automatique.

Entretien et maintenance

Conseils :

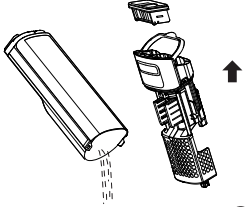
- Éteignez l'appareil avant l'entretien. Ne touchez pas l'interrupteur d'alimentation.
- Remplacez les pièces si nécessaire. Les pièces doivent être remplacées par celles disponibles auprès du fabricant ou de son réparateur.
- S'il n'est pas prévu d'utiliser l'appareil pendant une longue période, rechargez-le complètement, puis éteignez-le et stockez-le dans un endroit frais et sec. Rechargez l'appareil au moins une fois tous les 3 mois pour éviter que

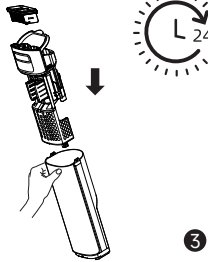
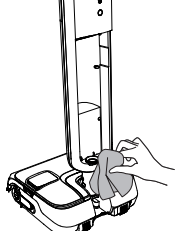
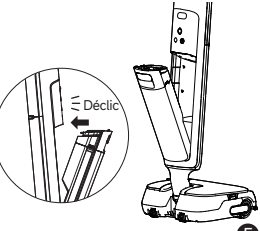
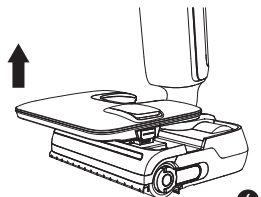
		
<p>1. Videz l'eau sale, retirez le filtre et rincez le réservoir et le couvercle du réservoir avec de l'eau propre.</p>	<p>2. Éliminez délicatement la poussière flottant sur la surface du filtre. Si le filtre est sale et doit être nettoyé, rincez-le à l'eau propre.</p>	<p>3. Après avoir complètement séché le filtre, réinstallez-le dans le couvercle du réservoir d'eau sale. Insérez le couvercle du réservoir d'eau sale dans le réservoir.</p>
		
<p>4. Essuyez délicatement le tube et le capteur de saleté avec un chiffon humide avant utilisation. Ne rincez pas le tube.</p>	<p>5. Insérez le bas du réservoir dans le corps principal. Inclinez le réservoir vers le corps principal jusqu'à ce qu'il s'enclenche.</p>	<p>6. Retirez le réservoir d'eau propre.</p>

Entretien et maintenance

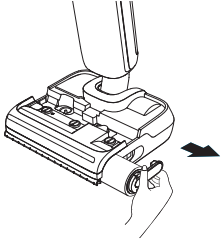
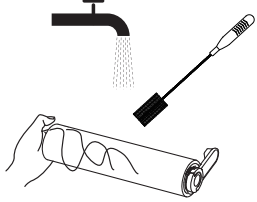
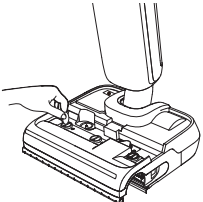
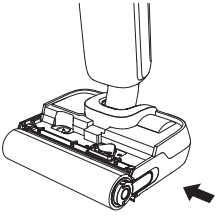
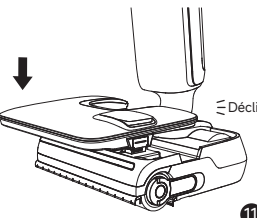
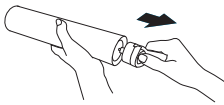
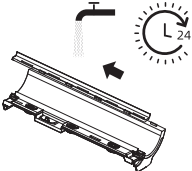
		
<p>7. Retirez la poignée de la brosse et retirez la brosse.</p>	<p>8. Éliminez les cheveux ou les débris qui s'emmêlent sur la brosse rotative à l'aide de la brosse de nettoyage prévue à cet effet. Rincez la brosse rotative avec de l'eau propre.</p>	<p>9. Après avoir retiré le réservoir d'eau propre, utilisez une pièce de monnaie pour tourner les boutons de verrouillage du couvercle de la brosse rotative et détacher le couvercle.</p>
		
<p>10. Après avoir complètement séché la brosse rotative, tenez la poignée de la brosse rotative et remettez-la en place.</p>	<p>11. Réinstallez le réservoir d'eau propre jusqu'à ce que vous entendiez un déclic.</p>	<p>* Retirez la poignée de la brosse rotative pour la remplacer par une nouvelle brosse rotative, et appuyez fermement pour la mettre en place.</p>
		
<p>12. Retournez le couvercle de la brosse rotative, sortez le bras robotisé de levage et poussez le raclor vers la gauche pour le retirer. Rincez le raclor avec de l'eau propre. Une fois complètement sec, alignez-le sur la fente et poussez-le vers la droite pour le réinstaller.</p>		

Entretien et maintenance

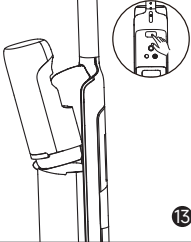
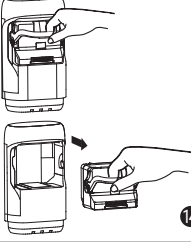
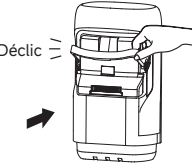
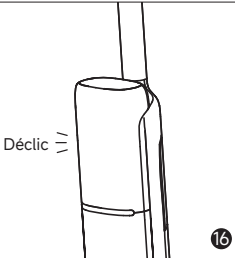
		
<p>13. Pour remplacer la batterie, appuyez sur le bouton de déverrouillage du moteur et faites-la glisser vers l'extérieur.</p>	<p>14. Tirez la poignée de la batterie vers le bas pour la retirer.</p>	<p>15. Insérez une nouvelle batterie dans le moteur et remettez la poignée en place jusqu'à ce qu'elle s'enclenche.</p>
		
<p>16. Remettez le moteur en place jusqu'à ce qu'il s'enclenche.</p>		

Remarque :

- Il est recommandé de remplacer le filtre tous les 3 à 6 mois.
- Nettoyez si nécessaire. Il est recommandé de remplacer la brosse rotative tous les 3 à 6 mois.

Dépannage

En cas d'erreur, l'appareil s'arrête de fonctionner. Veuillez vous référer au tableau suivant pour le dépannage. Si le problème persiste, contactez le service à la clientèle.

Erreur	Cause possible	Solution
L'appareil ne fonctionne pas.	L'appareil n'a plus de batterie ou son niveau de batterie est faible.	Chargez complètement sa batterie avant de l'utiliser.
	L'appareil est en position verticale.	Inclinez l'appareil vers l'arrière.
	Mode de protection contre la surchauffe activé par blocage.	Éliminez l'obstruction et attendez que la température redevienne normale.
	Le réservoir d'eau sale est plein.	Videz le réservoir d'eau sale.
	Le manche, la brosse rotative ou le réservoir d'eau sale n'est pas correctement installé.	Assurez-vous que le manche, la brosse rotative et le réservoir d'eau sale sont tous bien en place.
L'appareil se charge lentement.	La température de la batterie est trop basse ou trop élevée.	Attendez que la température de la batterie redevienne normale.
La puissance d'aspiration de l'appareil est faible.	Le filtre est bouché.	Nettoyez le filtre.
	L'orifice d'aspiration ou le tube est bloqué par un corps étranger.	Nettoyez le tube et l'orifice d'aspiration.
Le robot fait un bruit étrange.	Il y a trop d'eau sale dans le réservoir d'eau sale.	Videz le réservoir d'eau sale.
	L'orifice d'aspiration est bloqué.	Éliminez tout blocage dans l'orifice d'aspiration.
L'écran d'affichage ne s'allume pas lors de la charge.	Le câble du socle de recharge n'est pas inséré correctement dans la prise électrique.	Assurez-vous que le câble du socle de recharge est bien inséré.
	L'appareil n'est pas placé correctement sur le socle de recharge.	Assurez-vous que l'appareil est placé correctement sur le socle de recharge.
Aucune eau ne sort de l'appareil.	Le réservoir d'eau propre n'est pas correctement installé ou le niveau d'eau dans le réservoir d'eau propre est insuffisant.	Réinstallez ou remplissez le réservoir d'eau propre.
	Il faut 30 secondes pour humidifier la brosse rotative.	Allumez l'appareil et vérifiez de nouveau dans 30 secondes.

Dépannage





Fuite d'eau par l'orifice	Un choc ou une traction brutale provoque l'entrée d'eau dans le moteur.	Déplacez doucement l'appareil de l'avant vers l'arrière pendant qu'il est en marche.
	Le filtre n'est pas complètement sec après avoir été nettoyé.	Séchez complètement le filtre avant de l'utiliser.
Échec du nettoyage automatique	La brosse rotative est peut-être bloquée par de gros débris.	Ouvrez le couvercle de la brosse rotative pour vérifier et nettoyer la brosse rotative.
	L'appareil n'est pas placé correctement sur le socle de recharge.	Assurez-vous que l'appareil est chargé avant de procéder au nettoyage automatique.
	Le nettoyage automatique ne peut pas être activé si le niveau de la batterie est inférieur à 20 %.	La fonction de nettoyage automatique ne peut être activée que lorsque l'appareil est en charge et que le niveau de la batterie est supérieur à 20 %.
	Le réservoir d'eau sale n'est pas installé en place ou le réservoir d'eau sale est plein.	Réinstallez ou videz le réservoir d'eau sale.
	Le réservoir d'eau propre n'est pas correctement installé ou le niveau d'eau dans le réservoir d'eau propre est insuffisant.	Réinstallez ou remplissez le réservoir d'eau propre.
Échec de la connexion Wi-Fi	Le mot de passe du réseau Wi-Fi n'est pas correct.	Assurez-vous que le mot de passe utilisé pour vous connecter à votre réseau Wi-Fi est correct.
	L'appareil ne prend pas en charge la connexion Wi-Fi 5 GHz.	Assurez-vous que le robot est relié à une connexion Wi-Fi 2,4 GHz.
	Le signal Wi-Fi est faible.	Assurez-vous que le robot se trouve dans une zone avec une bonne couverture Wi-Fi.
	L'appareil n'est peut-être pas prêt à être configuré.	Veuillez quitter et rouvrir l'application, puis essayez à nouveau comme indiqué.

Pour obtenir des services supplémentaires, veuillez nous contacter via <https://global.dreametech.com/pages/contact-us>

Site Web : <https://global.dreametech.com>

Messages d'erreur et solutions

Si l'appareil ne fonctionne pas correctement, l'écran affichera un message d'erreur. Veuillez vous référer au tableau de dépannage pour corriger le problème.

icône d'erreur	Cause possible	Solution
	Niveau d'eau insuffisant.	Remplissez le réservoir d'eau propre.
	Le réservoir d'eau sale est plein.	Veillez nettoyer le réservoir d'eau sale.
	Brosse rotative bloquée.	Nettoyez la brosse rotative.
	Tube bouché.	Reportez-vous à la section Entretien et maintenance pour nettoyer le tube et le capteur de poussière.
	Dysfonctionnement de l'appareil	Redémarrez l'appareil pour le dépannage. Si le problème persiste, contactez le service à la clientèle.

Caractéristiques techniques

Aspirateur eau et poussière laveur de sol			
Modèle	HHV58A	Temps de charge	Environ 4 h
Tension nominale	21,6 V ---	Puissance nominale	420 W
Fréquence de fonctionnement	2400- 2483.5 MHz	Puissance de sortie maximale	< 20 dBm
Socle de recharge			
Modèle	HCBBU	Entrée de puissance nominale*	340 W
Entrée nominale	220-240 V ~ 50-60 Hz	Sortie nominale	27 V --- 1,6 A
Tête de nettoyage motorisée			
Modèle	HCRS	Tension nominale	21,6 V ---
Puissance nominale	60 W		

* La puissance d'entrée nominale est la valeur de puissance relevée en état de fonctionnement pendant la période de nettoyage automatique.

* Consommation électrique en mode veille : ≤ 0,5 W (dans les 15 minutes suivant le retrait de l'aspirateur du socle de recharge)

* Consommation électrique en mode veille : ≤ 0,5 W (dans les 15 minutes suivant la charge complète de l'appareil)

* Consommation électrique en mode veille en réseau : ≤ 2 W (dans les 15 minutes suivant la charge complète de l'appareil)

Retrait et élimination de la batterie

La batterie lithium-ion intégrée contient des substances dangereuses pour l'environnement. Avant d'éliminer la batterie, assurez-vous qu'elle est enlevée par un technicien qualifié et déposée dans un centre de recyclage approprié.

- La batterie doit être retirée de l'appareil avant d'être mise au rebut.
- L'appareil doit être déconnecté du réseau électrique lors du retrait de la batterie.
- La batterie doit être mise au rebut en toute sécurité.

Guide de retrait

1. Pour remplacer la batterie, appuyez sur le bouton de déverrouillage du moteur et faites-la glisser vers l'extérieur.
2. Tirez la poignée de la batterie vers le bas pour la retirer.
3. Insérez une nouvelle batterie dans le moteur et remettez la poignée en place jusqu'à ce qu'elle s'enclenche.
4. Remettez le moteur en place jusqu'à ce qu'il s'enclenche.

ATTENTION :

- Avant d'enlever la batterie, débranchez l'appareil et déchargez au maximum la batterie.
- Les batteries non utilisées doivent être mises au rebut dans un centre de recyclage approprié.
- N'exposez pas la batterie à un environnement à haute température pour éviter les risques d'explosion.
- En cas de mauvaise manipulation, du liquide peut s'échapper de la batterie. En cas de contact, rincez à l'eau et consultez un médecin.

Garantie

1. Dreame est responsable envers le consommateur de tout défaut de conformité de matériau ou de fabrication non détectable au moment de l'achat.
2. Période de garantie : veuillez contacter le bureau de service après-vente pour obtenir plus d'informations. Si le territoire où se situe le client est soumis à des réglementations différentes, les réglementations locales prévalent.
3. La garantie ne s'applique pas dans les cas suivants :
 - a) Problèmes dus à la négligence, à l'utilisation ou à l'installation non conforme aux instructions fournies par Dreame.
 - b) Altération et/ou modification du produit par des entités ou des personnes non expressément autorisées par Dreame.
 - c) Dommages dus à des causes accidentelles et/ou à une négligence de la part du consommateur, en particulier en ce qui concerne les parties extérieures.
 - d) Pièces d'usure qui ne présentent pas de défaut de fabrication.
 - e) Absence de document d'achat valide (reçu, facture ou autre) fourni pour certifier la date d'achat du produit.
 - f) Modèle et/ou numéros du produit figurant sur le certificat d'achat ne correspondant pas au modèle et/ou aux numéros figurant sur le produit.
4. Pour plus d'informations sur la garantie, veuillez consulter le site officiel de Dreame : <https://global.dreame.tech.com>



Informations concernant les DEEE

Tous les produits portant ce symbole sont des déchets d'équipements électriques et électroniques (DEEE d'après la directive 2012/19/UE) qui ne doivent pas être mélangés avec les ordures ménagères non triées. Vous devez protéger la santé humaine et l'environnement en déposant votre équipement usagé dans un point de collecte prévu à cet effet pour le recyclage des déchets d'équipements électriques et électroniques, désigné par le gouvernement et les autorités locales. Des procédures d'élimination et de recyclage adéquates permettent d'éviter les effets nocifs sur l'environnement et la santé humaine. Veuillez contacter l'installateur ou les autorités locales pour plus d'informations sur le site, ainsi que les modalités et conditions des points de collecte de ce type.

Nous, Dreame Trading (Tianjin) Co., Ltd., déclarons par la présente que cet équipement est conforme aux directives, normes européennes et amendements applicables. L'intégralité du texte de la déclaration UE de conformité est disponible à l'adresse Internet suivante : <https://global.dreame.tech.com>.
Pour consulter le manuel électronique détaillé, rendez-vous sur le site <https://global.dreame.tech.com/pages/user-manuals-and-faqs>

Istruzioni importanti per la sicurezza

Per evitare scosse elettriche, incendi o lesioni causate da un uso improprio dell'apparecchio, leggere attentamente il manuale d'uso prima di utilizzare l'apparecchio e conservarlo per riferimenti futuri.

Restrizioni di utilizzo

- Questo apparecchio non è destinato all'uso da parte di persone (compresi i bambini) con ridotte capacità fisiche, sensoriali o mentali, o con mancanza di esperienza e conoscenza, a meno che non abbiano ricevuto supervisione o istruzioni sull'uso dell'apparecchio da parte di una persona responsabile della loro sicurezza. I bambini devono essere supervisionati per garantire che non giochino con l'apparecchio.
- Questo apparecchio non deve essere utilizzato da bambini di età inferiore a 8 anni né da persone con disabilità fisiche, sensoriali, intellettive o con esperienza o conoscenza limitate senza la supervisione di un genitore o di un tutore per garantire un funzionamento sicuro e per evitare qualsiasi rischio. La pulizia e la manutenzione non devono essere eseguite da bambini senza supervisione.
- L'apparecchio deve essere utilizzato solo con l'alimentatore fornito in dotazione.
- Questo apparecchio contiene batterie che possono essere sostituite solo da personale specializzato.
- Non installare, caricare o utilizzare l'apparecchio nei bagni o intorno alle piscine.
- Gli apparecchi con spazzole rotanti, un pericolo potrebbe verificarsi se l'apparecchio passa su un cavo di alimentazione.
- La spina deve essere rimossa dalla presa di corrente prima di procedere alla pulizia o alla manutenzione dell'apparecchio.
- In condizioni normali di utilizzo, questa apparecchiatura deve essere tenuta a una distanza di almeno 20 cm tra l'antenna e il corpo dell'utente.
- Se il cavo di alimentazione è danneggiato, deve essere sostituito dal produttore, dal suo agente di assistenza o da persone analogamente qualificate, al fine di evitare pericoli.
- L'apparecchio deve essere utilizzato solo con l'alimentatore fornito in dotazione.
- La pellicola di plastica può essere pericolosa. Per evitare il pericolo di soffocamento, tenerla lontana dalla portata dei bambini.
- Utilizzare solo in ambienti interni, su superfici senza moquette come vinile, piastrelle, legno sigillato, ecc. Prestare attenzione a non passare su oggetti sparsi o sui bordi dei tappeti. Il blocco della spazzola può causare la rottura prematura della cinghia.
- Utilizzare solo come descritto in questa guida per l'utente. Utilizzare solo gli accessori consigliati dal produttore.
- Non esporre l'apparecchio a fiamme o a temperature eccessive. L'esposizione al fuoco o ad una temperatura eccessiva può provocare un'esplosione.
- Non usare in ambienti estremamente caldi o freddi (sotto 5 °C o sopra 40 °C). Si prega di ricaricare l'apparecchio a temperature superiori a 5 °C e inferiori a 40 °C.
- Non immergere l'apparecchio in liquidi.
- Non utilizzare per raccogliere liquidi infiammabili o combustibili, come la benzina. Non usare in aree dove possono essere presenti liquidi infiammabili o combustibili.
- Non inserire alcun oggetto nelle aperture. Non utilizzare l'apparecchio quando una qualsiasi apertura è ostruita. Tenere lontano da polvere, lanugine, capelli e tutto ciò che può ostacolare il flusso d'aria.
- Non raccogliere materiale tossico (candeggina, ammoniaca, detergente per scarichi, ecc.). Non raccogliere oggetti duri o taglienti come vetro, chiodi, viti, monete, ecc.
- Non utilizzare l'apparecchio in uno spazio chiuso pieno di vapori emessi da vernici a base di olio, diluenti per vernici, alcune sostanze antitarre, polvere infiammabile o altri vapori esplosivi o tossici. Non raccogliere nulla che stia bruciando o fumando, come sigarette, fiammiferi o cenere calda.
- Non utilizzarlo senza filtri in posizione.
- Tenere i capelli, i vestiti larghi, le dita e tutte le parti del corpo lontani dalle aperture e dalle parti in movimento dell'apparecchio e dei suoi accessori.
- Durante l'utilizzo, tenere i cavi di messa a terra lontani dall'apparecchio durante l'uso. Un

pericolo potrebbe verificarsi se l'apparecchio passa su un cavo di alimentazione.





- Prestare particolare attenzione durante la pulizia delle scale.
- Non installare, caricare o utilizzare l'apparecchio nei bagni o intorno alle piscine.
- Prevenire l'avviamento involontario. Assicurarsi che l'interruttore sia in posizione OFF prima di sollevare o trasportare l'apparecchio. Trasportare l'apparecchio con il dito sull'interruttore o accenderlo può causare incidenti.
- Assicurarsi che l'apparecchio sia posizionato su una superficie orizzontale. Non utilizzare l'apparecchio nella stessa posizione se è dotato di spazzola a rullo e il manico non è completamente in posizione verticale. Non riporre l'elettrodomestico in un luogo in cui potrebbe gelare.
- La spina deve essere rimossa dalla presa di corrente prima di procedere alla pulizia o alla manutenzione dell'apparecchio. Assicurarsi che l'apparecchio sia spento per evitare lesioni causate dalla spazzola rotante.
- Se l'apparecchio non viene utilizzato per un periodo prolungato, scollegare il cavo di alimentazione e conservarlo in un ambiente asciutto, privo di polvere e al riparo dagli insetti.
- Non utilizzare l'apparecchio senza tutti gli accessori correttamente installati.
- Non utilizzare un apparecchio danneggiato o modificato. Un apparecchio danneggiato o modificato può presentare un comportamento imprevedibile con conseguente rischio di incendio, esplosione o lesioni.
- Non modificare o tentare di riparare l'apparecchio salvo quanto indicato nelle istruzioni per l'uso e la cura.
- Non utilizzare l'apparecchio con un accessorio danneggiato (ad es. base di ricarica). Se l'apparecchio o l'accessorio è caduto, è stato danneggiato, è stato lasciato all'aperto, è caduto in acqua o non funziona come dovrebbe, non tentare mai di metterlo in funzione. Si prega di farlo riparare presso un centro di assistenza autorizzato.
- Far eseguire la manutenzione da un tecnico qualificato utilizzando solo parti di ricambio identiche. Ciò garantirà il mantenimento della sicurezza del prodotto.
- Assicurarsi che l'apparecchio sia spento durante il trasporto e, se possibile, conservarlo nell'imballaggio originale.
- Utilizzare questo prodotto in conformità alle istruzioni contenute nel manuale d'uso. Gli utenti sono responsabili di eventuali perdite o danni derivanti dall'uso improprio di questo prodotto.
- Nel serbatoio dell'acqua pulita è possibile aggiungere solo acqua pulita e la soluzione detergente ufficialmente approvata. Non aggiungere altri liquidi come alcol o disinfettanti. Il rapporto tra la soluzione detergente e l'acqua pulita può essere controllato sul flacone della soluzione detergente. Tenere la soluzione detergente fuori dalla portata dei bambini.

Batteria e Ricarica

- Per ricaricare l'apparecchio, utilizzare esclusivamente la base di ricarica fornita con l'apparecchio. Utilizzare solo con la base di ricarica HCBBU.
- Questo apparecchio contiene batterie che possono essere sostituite solo da personale specializzato.
- Seguire tutte le istruzioni per la ricarica e non ricaricare l'apparecchio al di fuori dell'intervallo di temperatura specificato nella batteria, poiché ciò aumenta il rischio di incendio.
- La base di ricarica è dotata di funzione di asciugatura ed è adatta solo per asciugare la spazzola di questo apparecchio.
- Tenere la il cavo della base di ricarica lontano da superfici riscaldate. Non maneggiare la spina della base di ricarica o l'apparecchio con le mani bagnate. Per staccare la spina, afferrare la spina della base di ricarica, e non il cavo.
- Non tirare o trasportare la base di ricarica tramite il cavo, usare il cavo come maniglia, chiudere la porta sul cavo o tirare il cavo attorno a spigoli vivi o angoli.
- Tenere le batterie fuori dalla portata dei bambini. Non mettere mai le batterie in bocca. In caso di ingestione, contattare il medico o il centro antiveleni locale.
- La base di ricarica è in grado di caricare il gruppo batteria a 6 celle da 4000 mAh. Questa base di ricarica non deve essere utilizzata per caricare batterie non ricaricabili. In caso contrario, la batteria agli ioni di litio potrebbe prendere fuoco.
- Non smaltire impropriamente le vecchie batterie. Le batterie non necessarie devono essere smaltite presso un centro di riciclo appropriato.

Istruzioni importanti per la sicurezza

Simboli

-  Apparecchiature di classe II
-  Fusibile in miniatura temporizzato dove T 3.15A è il simbolo della caratteristica tempo/corrente
-  Solo per uso interno
-  Leggere il manuale d'uso
-  Informazioni RAEE

Con la presente, Dreame Trading (Tianjin) Co., Ltd., dichiara che questo apparecchio è conforme alle direttive applicabili e alle norme europee, nonché ai relativi emendamenti. Il testo completo della dichiarazione di conformità dell'UE è disponibile al seguente indirizzo internet: <https://global.dreame.tech.com>

Per un manuale elettronico dettagliato, visitare il sito <https://global.dreame.tech.com/pages/user-manuals-and-faqs>

Introduzione al Prodotto



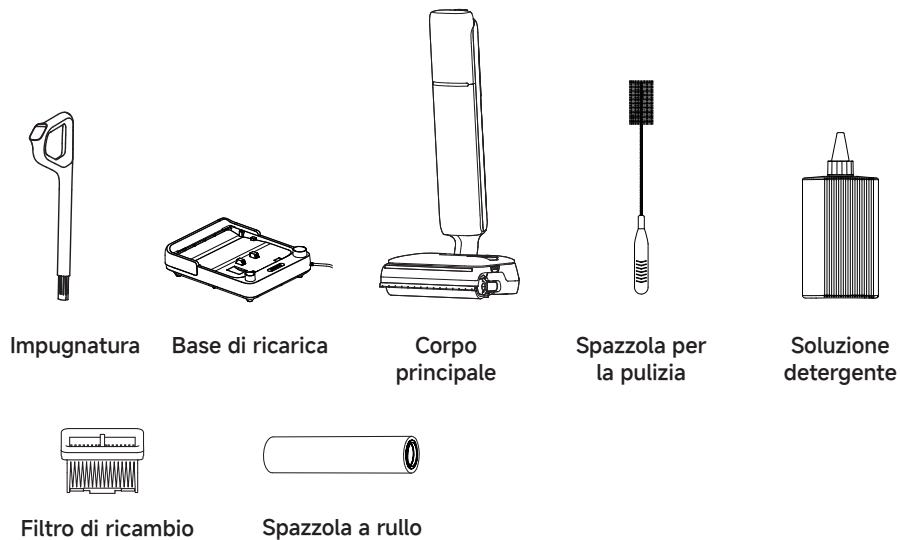



Contenuto della confezione

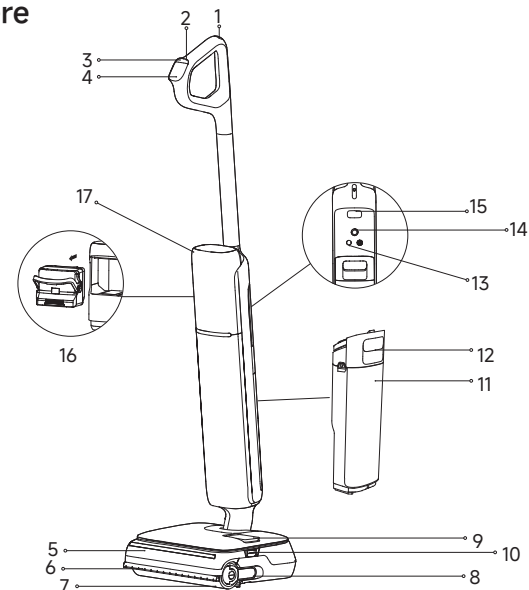

Introduzione al Prodotto

Aspirapolvere



- | | | |
|--|---|---|
| 1  Pulsante per la pulizia automatica | 7 Spazzola a rullo | 13 Pulsante messaggio vocale/Wi-Fi |
| 2  Interruttore di alimentazione | 8 Maniglia della spazzola a rullo | • Premere brevemente per attivare i messaggi vocali o regolare il volume. |
| 3  Interruttore della modalità | 9 Serbatoio dell'acqua pulita | • Tenere premuto per avviare/interrompere la configurazione del Wi-Fi. |
| 4  Schermo di visualizzazione | 10 Pulsanti di rilascio del serbatoio | • Impostare le lingue tramite l'app. |
| 5  Coperchio della spazzola a rullo | 11 Serbatoio dell'acqua sporca | 14 Ruota omnidirezionale |
| 6  Braccio robotico di sollevamento | 12 Maniglia del serbatoio dell'acqua sporca | 15 Pulsante di rilascio del motore |
| | | 16 Pacco batteria |
| | | 17 Motore |

Base di ricarica

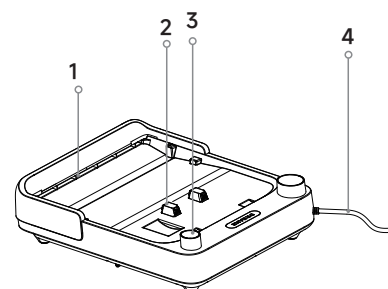

1. Uscita di asciugatura dell'aria
2. Contatti di ricarica
3. Vano per lo stoccaggio degli accessori
4. Cavo di alimentazione

Installazione e ricarica

Caricare completamente l'apparecchio prima del primo utilizzo.

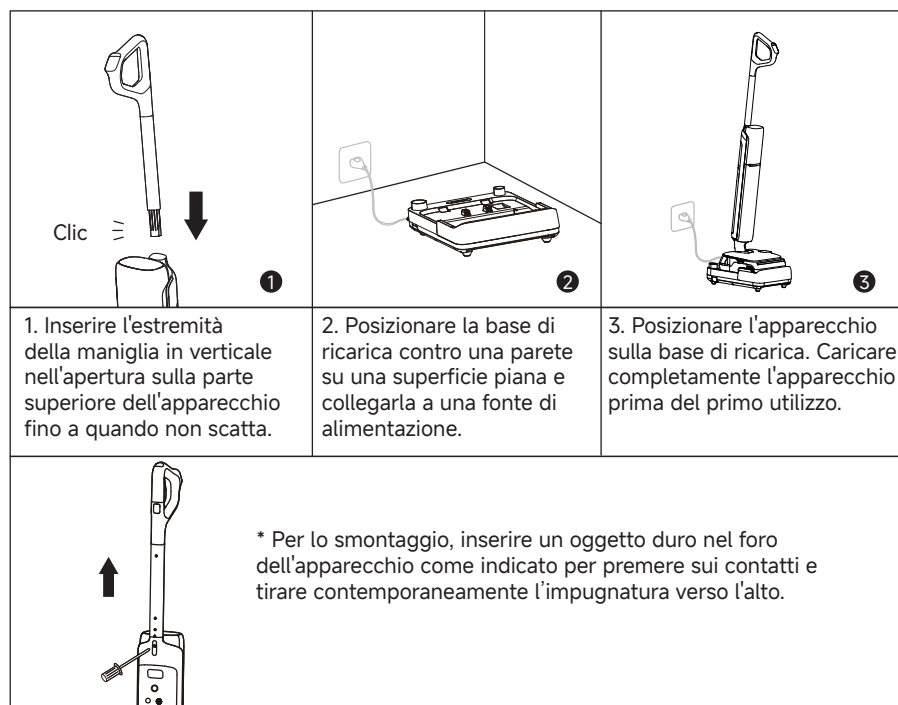

Nota:

- Se non si verificano operazioni entro 10 minuti dalla ricarica completa, l'apparecchio entra in modalità di riposo. Riavviare l'apparecchio se è necessario utilizzarlo.
- Per prolungare la durata della batteria, questa si raffredda automaticamente dopo un uso prolungato dell'apparecchio.



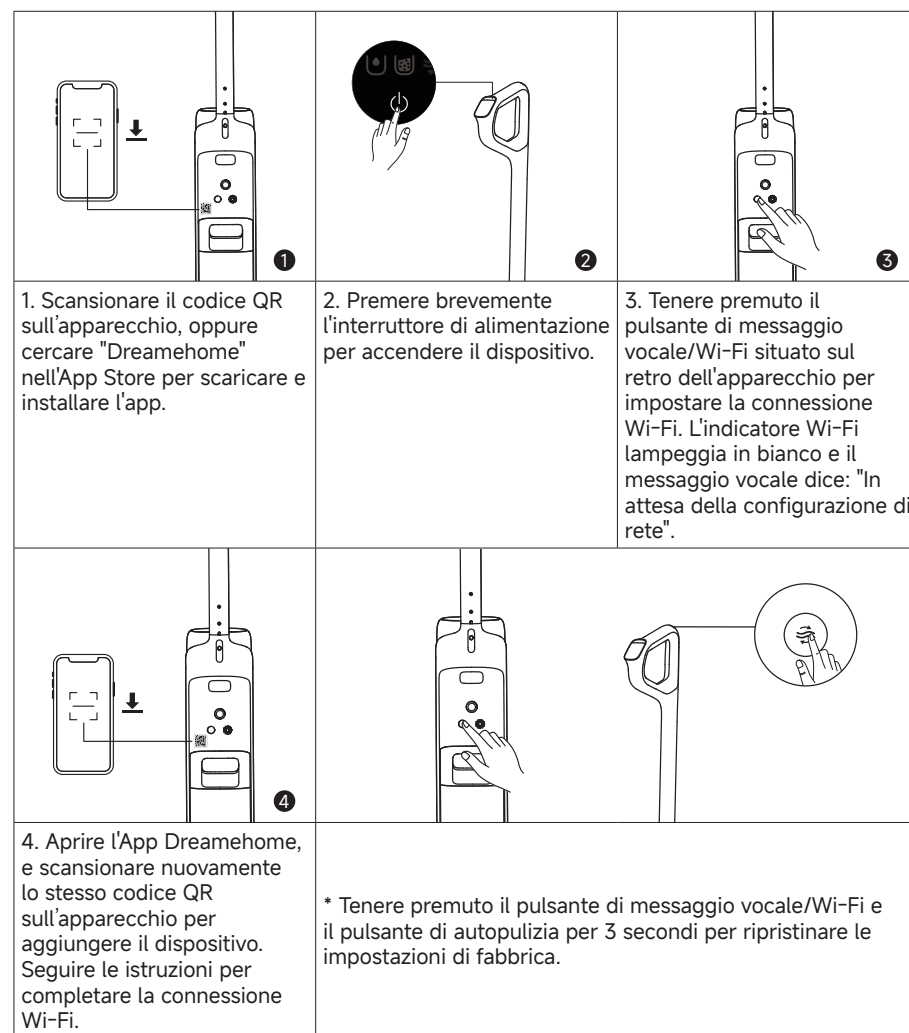



Collegamento con l'App Dreamehome

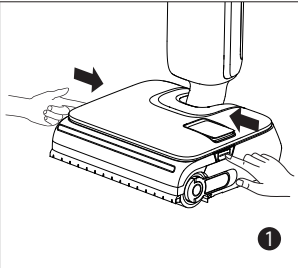
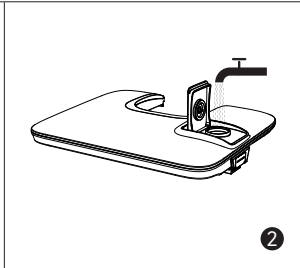
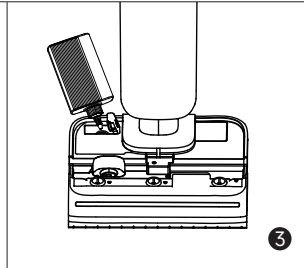
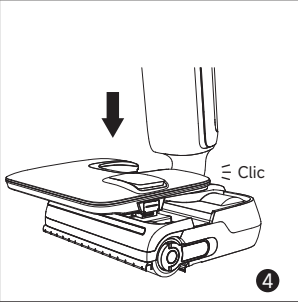
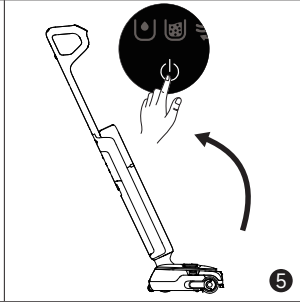
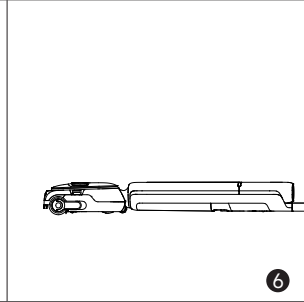

Nota:

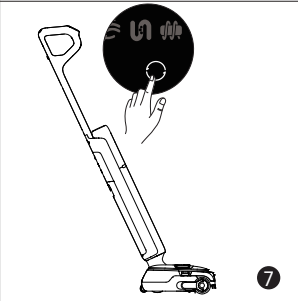
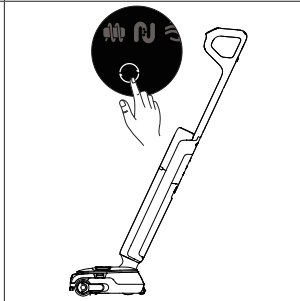
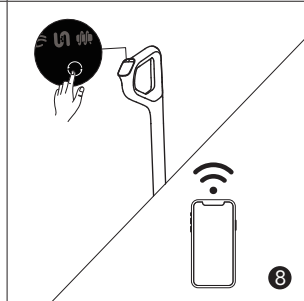
- È supportato solo il Wi-Fi a 2,4 GHz.
- A causa degli aggiornamenti del software dell'app, le operazioni effettive potrebbero differire dalle indicazioni contenute nel presente manuale. Seguire le istruzioni in base alla versione attuale dell'app.
- L'apparecchio esce dalla connessione di rete se non viene eseguita alcuna operazione per 10 minuti o se la connessione di rete si interrompe. Per ripristinare il Wi-Fi, ripetere i passaggi precedenti e completare la connessione seguendo le istruzioni dell'App.
- Una volta completata la configurazione Wi-Fi, tenere premuto il pulsante del comando vocale/Wi-Fi per disattivare la connessione di rete. Tenere premuto di nuovo per ricollegarlo al Wi-Fi.

Avvio della pulizia

		
<p>1. Premere i pulsanti di rilascio del serbatoio per rimuoverlo.</p>	<p>2. Aprire l'ingresso dell'acqua pulita, riempire di acqua e chiudere bene.</p>	<p>3. Aprire l'ingresso della soluzione detergente, aggiungere la soluzione e chiudere bene.</p>
		
<p>4. Rimontare il serbatoio dell'acqua pulita finché non scatta in posizione.</p>	<p>5. Salire delicatamente sulla spazzola e reclinare l'apparecchio all'indietro. Premere brevemente l'interruttore di alimentazione  per avviare/arrestare il funzionamento.</p>	<p>6. L'apparecchio può essere posizionato in piano con un angolo di 180 gradi, in modo da poter pulire sotto i mobili bassi.</p>
		
<p>7. Premere brevemente il commutatore di modalità  per cambiare modalità in base alle proprie esigenze.</p>	<p>8. Stato di scarica/standby: Tenere premuto il pulsante  per 3 secondi per accendere o spegnere il braccio robotico di sollevamento.</p>	<p>9. Stato della ricarica: Tenere premuto il pulsante  per 3 secondi per attivare o disattivare automaticamente la regolazione della concentrazione della soluzione detergente.</p>

Nota: Il braccio robotico di sollevamento e la regolazione automatica della concentrazione della soluzione detergente sono attivati per impostazione predefinita. Per modificarne le impostazioni o disattivarle, andare alle impostazioni dell'app.

Avvio della pulizia

Nota:

- Non usare per aspirare liquidi schiumosi.
- L'apparecchio è adatto per la pulizia di pavimenti, marmo, piastrelle e altre superfici dure.
- Quando l'apparecchio è in funzione, non sollevarlo da terra, né muoverlo o inclinarlo. In caso contrario, l'acqua sporca potrebbe penetrare nel motore.
- Non aggiungere altri liquidi oltre al detergente ufficialmente approvato. Il detergente può essere acquistato online sul sito ufficiale del negozio. Per istruzioni specifiche sull'uso, fare riferimento all'etichetta della soluzione detergente.
- Per gli utilizzi successivi, all'avvio l'apparecchio entrerà automaticamente nella modalità utilizzata per ultima.

Schermo di visualizzazione



Modalità intelligente

L'apparecchio rileva il livello di macchia e regola in modo intelligente la potenza di aspirazione e il flusso d'acqua.



Modalità acqua calda

Adatta per la pulizia di macchie moderate, con la temperatura dell'acqua che sale gradualmente fino a diventare calda.



Modalità Turbo

Massima potenza di aspirazione e maggiore flusso d'acqua per le macchie più ostinate su pavimenti duri.



Modalità aspirazione

Aspira una grande quantità di acqua dal pavimento.



Modalità di autopulizia



Modalità di asciugatura



Indicatore di concentrazione della polvere / Indicatore di avanzamento dell'autopulizia e dell'asciugatura / Indicatore di ricarica

Il colore dell'indicatore cambia in base alla quantità di sporco in tempo reale.



Modalità personalizzata

La potenza di aspirazione, il volume dell'acqua, ecc. possono essere regolati all'interno dell'APP. Il corpo principale inizierà a funzionare in base alle impostazioni dell'APP.



Indicatore di stato della soluzione detergente fisso

Funzione di diluizione attivata



Acqua insufficiente nel serbatoio dell'acqua pulita



Il serbatoio dell'acqua sporca è pieno

MAX Capacità massima - In verticale



MAX Capacità massima - Piatto



Tubo bloccato



Spazzola a rullo bloccata



Malfunzionamento dell'apparecchio



Indicatore batteria



- Verde fisso: 50% < Livello batteria ≤ 100%
- Rosso: Livello batteria ≤ 20%

* L'indicatore della batteria cambia colore da verde a giallo, arancione e rosso man mano che la carica diminuisce. Ricaricare quando è rosso.

Svuotamento del serbatoio dell'acqua sporca

<p>1. Tirare verso l'alto la maniglia del serbatoio dell'acqua sporca per rimuoverlo.</p>	<p>2. Trattenere il coperchio del serbatoio dell'acqua sporca ed estrarlo. Tenere il filtro e tirarlo verso l'alto per rimuoverlo. Rimuovere i detriti dal filtro.</p>	<p>3. Versare l'acqua sporca e sciacquare il serbatoio con acqua pulita.</p>
<p>4. Utilizzare la spazzola di pulizia in dotazione per pulire le pareti interne del serbatoio.</p>	<p>5. Dopo la pulizia, inserire il filtro nel coperchio del serbatoio dell'acqua sporca e inserire il coperchio nel serbatoio.</p>	<p>6. Rimontare il serbatoio dell'acqua sporca finché non si sente un clic.</p>

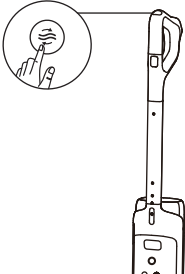
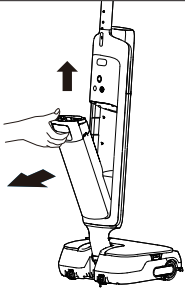
Modalità di pulizia automatica e Asciugatura

		
<p>1. Riposizionare l'apparecchio sulla base. Assicurarsi che l'acqua nel serbatoio dell'acqua pulita sia sufficiente per l'autopulizia.</p>	<p>2. Premere brevemente il pulsante di autopulizia sulla parte superiore della maniglia per avviare/interrompere la pulizia automatica (livello batteria $\geq 20\%$).</p>	<p>3. Al termine dell'autopulizia,  si accende. Svuotare prontamente il serbatoio dell'acqua sporca.</p>

	<p>Per passare dall'asciugatura di 30 minuti (impostazione predefinita) all'asciugatura rapida di 5 minuti, premere nuovamente il pulsante entro 3 secondi.</p>
	<p>Tenere premuto per 3 secondi per entrare in modalità asciugatura indipendente per 30 minuti.</p>
	<p>In modalità di asciugatura, premere brevemente per uscire dalla modalità.</p>



Suggerimenti:

- Quando la batteria è scarica, la modalità di asciugatura in 5 minuti passa a un ciclo combinato di ricarica e asciugatura di 30 minuti dopo l'autopulizia.

Cura e manutenzione

Suggerimenti:

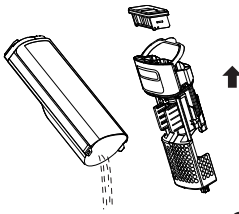
- Spegnerne l'apparecchio prima di effettuare la manutenzione. Non toccare l'interruttore di alimentazione.
- Sostituire le parti se necessario. Le parti devono essere sostituite con quelle disponibili presso il produttore o il suo agente di assistenza.
- Se l'apparecchio non viene utilizzato per un tempo prolungato, caricarlo completamente, quindi spegnerlo e conservarlo in un luogo fresco e asciutto. Ricaricare l'apparecchio almeno una volta ogni 3 mesi per evitare di scaricare eccessivamente la batteria.

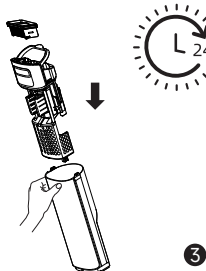
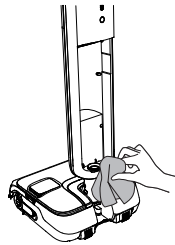
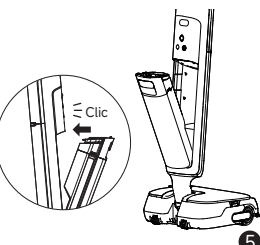
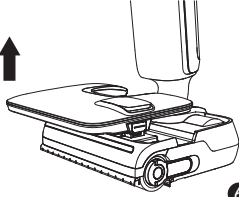
		
<p>1. Versare l'acqua sporca, rimuovere il filtro e sciacquare il serbatoio e il coperchio con acqua pulita.</p>	<p>2. Eliminare delicatamente la polvere posata sulla superficie del filtro. Quando il filtro è sporco e occorre lavarlo, sciacquarlo con acqua.</p>	<p>3. Dopo aver asciugato completamente il filtro, rimontarlo nel coperchio del serbatoio dell'acqua sporca. Inserire il coperchio del serbatoio dell'acqua sporca nel serbatoio.</p>
		
<p>4. Pulire delicatamente il tubo e il sensore dello sporco con un panno umido prima dell'uso. Non sciacquare il tubo.</p>	<p>5. Inserire il fondo del serbatoio nel corpo principale. Inclinare il serbatoio verso il corpo principale finché non scatta.</p>	<p>6. Rimuovere il serbatoio dell'acqua pulita.</p>

Cura e manutenzione

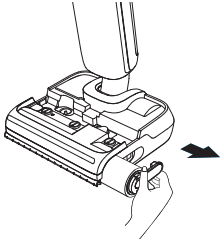
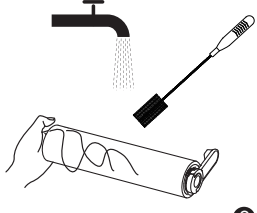
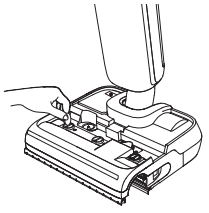
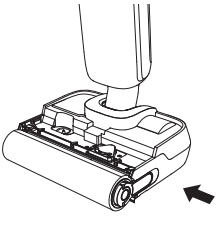
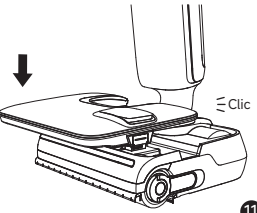
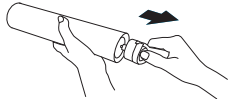
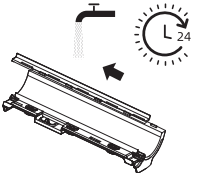
 <p>7</p>	 <p>8</p>	 <p>9</p>
<p>7. Tirare la maniglia e rimuovere la spazzola.</p>	<p>8. Rimuovere i capelli e i detriti incastrati nella spazzola a rullo con la spazzola di pulizia in dotazione. Sciacquare la spazzola a rullo con acqua pulita.</p>	<p>9. Dopo aver rimosso il serbatoio dell'acqua pulita, utilizzare una moneta per girare le manopole di bloccaggio sul coperchio della spazzola a rullo e staccare il coperchio.</p>
 <p>10</p>	 <p>11</p>	 <p>12</p>
<p>10. Dopo aver asciugato completamente la spazzola a rullo, afferrare l'impugnatura della spazzola e rimontarla.</p>	<p>11. Rimontare il serbatoio dell'acqua pulita fino a sentire uno scatto.</p>	<p>* Rimuovere l'impugnatura della spazzola a rullo per sostituirla con una nuova, quindi premere con forza per fissarla in posizione.</p>
 <p>12</p>		
<p>12. Ribaltare il coperchio della spazzola a rullo, estrarre il braccio robotico di sollevamento e spingere il raschietto verso sinistra per rimuoverlo. Sciacquare il raschietto con acqua pulita. Una volta completamente asciutto, allinearli alla fessura e spingerlo verso destra per rimontarlo.</p>		

Cura e manutenzione

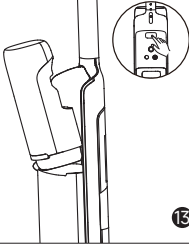
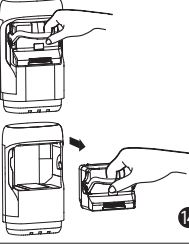
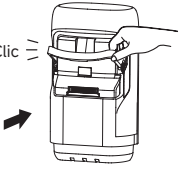
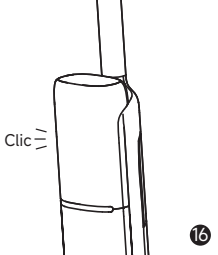
 <p>13</p>	 <p>14</p>	 <p>15</p>
<p>13. Per sostituire il pacco batterie, premere il pulsante di sgancio del motore ed estrarlo.</p>	<p>14. Abbassare la maniglia del pacco batterie per estrarlo.</p>	<p>15. Inserire una nuova batteria nel motore e riposizionare la maniglia fino a sentire un clic.</p>
 <p>16</p>		
<p>16. Rimettere a posto il motore finché non scatta in posizione.</p>		

Nota:

- Si consiglia di sostituire il filtro ogni 3-6 mesi.
- Pulire secondo necessità. Si consiglia di sostituire la spazzola a rullo ogni 3-6 mesi.

Risoluzione dei problemi

Se si verifica un errore, l'apparecchio smette di funzionare. Per trovare la soluzione, consultare la tabella seguente. Se il problema persiste, contattare il servizio clienti.

Errore	Possibile causa	Soluzione
L'apparecchio non funziona.	La batteria dell'apparecchio è scarica o il livello della stessa è basso.	Ricarica completamente la batteria prima dell'uso.
	L'apparecchio è in posizione verticale.	Reclina l'apparecchio all'indietro.
	Un blocco ha attivato la modalità di protezione dal surriscaldamento.	Eliminare il blocco e attendere che la temperatura ritorni normale.
	Il serbatoio dell'acqua sporca è pieno.	Svuotare il serbatoio dell'acqua sporca.
L'apparecchio si ricarica lentamente.	L'impugnatura, la spazzola a rullo o il serbatoio dell'acqua sporca non sono installati correttamente.	Assicurarsi che l'impugnatura, la spazzola a rullo e il serbatoio dell'acqua sporca siano entrambi correttamente in posizione.
	La temperatura della batteria è troppo bassa o troppo alta.	Attendi finché la temperatura della batteria non torna normale.
La potenza di aspirazione dell'apparecchio è debole.	La temperatura della batteria è troppo bassa o troppo alta.	Attendi finché la temperatura della batteria non torna normale.
	Il filtro è ostruito.	Pulire il filtro.
Il motore fa uno strano rumore.	La bocca o il tubo di aspirazione sono bloccati da un oggetto estraneo.	Pulire il tubo e la bocca di aspirazione.
	C'è troppa acqua nel serbatoio dell'acqua sporca.	Svuotare il serbatoio dell'acqua sporca.
Lo schermo di visualizzazione non si accende durante la carica.	La bocca di aspirazione è bloccata.	Eliminare qualsiasi blocco nella bocca di aspirazione principale.
	Il cavo della base di ricarica non è inserito correttamente nella presa elettrica.	Assicurarsi che il cavo della base di ricarica sia inserito nella presa.
Non esce acqua dall'apparecchio.	L'apparecchio non è posizionato correttamente sulla base di ricarica.	Assicurati che l'apparecchio sia posizionato correttamente sulla base di ricarica.
	Il serbatoio dell'acqua pulita non è installato correttamente oppure l'acqua nel serbatoio dell'acqua pulita è insufficiente.	Rimontare o riempire il serbatoio dell'acqua pulita.
	Ci vogliono 30 secondi per inumidire la spazzola a rullo.	Accendere l'apparecchio e ricontrollare in 30 secondi.

Risoluzione dei problemi





Lo sfiato perde acqua	Una collisione o una forte trazione provoca l'ingresso di acqua nel motore.	Spostare delicatamente avanti e indietro quando l'aspirapolvere è acceso.
	Il filtro non è completamente asciutto dopo essere stato pulito.	Asciuga completamente il filtro prima dell'uso.
Autopulizia non riuscita	La spazzola a rullo può essere bloccata da detriti di grandi dimensioni.	Aprire il coperchio della spazzola a rullo per controllare e pulire la spazzola.
	L'apparecchio non è posizionato correttamente sulla base di ricarica.	Assicurarsi che l'apparecchio sia in ricarica prima dell'autopulizia.
	L'autopulizia non può essere avviata se il livello della batteria è inferiore al 20%.	La funzione di autopulizia può essere attivata solo quando l'apparecchio è in carica e il livello della batteria è superiore al 20%.
	Il serbatoio dell'acqua sporca non è installato in sede o è pieno.	Rimontare o svuotare il serbatoio dell'acqua sporca.
La connessione Wi-Fi non funziona	Il serbatoio dell'acqua pulita non è installato in posizione, oppure l'acqua nel serbatoio dell'acqua pulita è insufficiente.	Rimontare o riempire il serbatoio dell'acqua pulita.
	La password della rete Wi-Fi non è corretta.	Assicurarsi che la password utilizzata per la connessione alla rete Wi-Fi sia corretta.
	Il robot non supporta una connessione Wi-Fi a 5 GHz.	Assicurarsi che il robot sia collegato a una connessione Wi-Fi a 2,4 GHz.
	Il segnale Wi-Fi è debole.	Assicurarsi che il robot si trovi in un'area con una buona copertura Wi-Fi.
	Il robot potrebbe non essere pronto per essere configurato.	Uscita e rientrare nell'app, quindi riprovare come indicato.

Per servizi aggiuntivi, è possibile contattarci tramite <https://global.dreametech.com/pages/contact-us>

Sito Web: <https://global.dreametech.com>

Messaggi di errore e soluzioni

Se l'apparecchio non funziona correttamente, il display visualizza un messaggio di errore. Per trovare la soluzione, consultare la tabella sottostante.

Icona errore	Possibile causa	Soluzione
	Acqua insufficiente.	Riempire il serbatoio dell'acqua pulita.
	Il serbatoio dell'acqua sporca è pieno.	Pulire il serbatoio dell'acqua sporca.
	Spazzola a rullo bloccata.	Pulire la spazzola a rullo.
	Tubo bloccato.	Per la pulizia del tubo e del sensore di sporcizia, consultare la sezione cura e manutenzione.
	Malfunzionamento dell'apparecchio	Riavviare l'apparecchio per la risoluzione dei problemi. Se il problema persiste, contattare il servizio clienti.

Specifiche

Lavapavimenti con aspirazione a umido e a secco			
Modello	HHV58A	Tempo di ricarica	circa 4 ore
Tensione nominale	21,6 V ===	Potenza nominale	420 W
Frequenza di funzionamento	2400- 2483.5 MHz	Potenza di uscita massima	< 20 dBm
Base di ricarica			
Modello	HCBBU	Potenza nominale in ingresso*	340 W
Ingresso nominale	220-240 V ~ 50-60 Hz	Uscita nominale	27 V === 1,6 A
Testina di pulizia motorizzata			
Modello	HCRS	Tensione nominale	21,6 V ===
Potenza nominale	60 W		

* La potenza nominale in ingresso è il valore di potenza rilevato dallo stato operativo durante il periodo di autopulizia.

* Consumo energetico in modalità standby: ≤ 0,5 W (entro 15 minuti dopo la rimozione dell'aspirapolvere dalla base di ricarica)

* Consumo energetico in modalità standby: ≤ 0,5 W (entro 15 minuti dalla carica completa dell'apparecchio)

* Consumo energetico in modalità standby di rete: ≤ 2 W (entro 15 minuti dalla carica completa dell'apparecchio)

Smaltimento e rimozione della batteria

La batteria agli ioni di litio incorporata contiene sostanze pericolose per l'ambiente. Prima di smaltire la batteria, assicurarsi che venga rimossa da tecnici qualificati e smaltita presso un centro di riciclo appropriato.

- la batteria deve essere rimossa dall'apparecchio prima che sia rottamata;
- l'apparecchio deve essere scollegato dalla rete di alimentazione al momento della rimozione della batteria;
- la batteria deve essere smaltita in modo sicuro.

Guida alla Rimozione

1. Per sostituire il pacco batterie, premere il pulsante di sgancio del motore ed estrarlo.
2. Abbassare la maniglia del pacco batterie per estrarlo.
3. Inserire una nuova batteria nel motore e riposizionare la maniglia fino a sentire un clic.
4. Rimettere a posto il motore finché non scatta in posizione.

ATTENZIONE:

- Prima di rimuovere la batteria, scollegare l'alimentazione ed esaurire la batteria il più possibile.
- Le batterie non necessarie devono essere smaltite presso un centro di riciclo appropriato.
- Non esporre ad ambienti ad alta temperatura per evitare rischi di esplosione.
- In caso di condizioni difficili, è possibile che il liquido venga espulso dalla batteria. In caso di contatto, sciacquare con acqua e consultare un medico.

Garanzia

1. Dreame è responsabile nei confronti del consumatore per qualsiasi difetto di conformità nel materiale o nella lavorazione non rilevabile al momento dell'acquisto.
2. Periodo di garanzia: rivolgersi all'ufficio assistenza clienti per ulteriori informazioni. Se il territorio in cui si trova il consumatore ha normative diverse, prevalgono le normative locali.
3. La garanzia non viene applicata nei casi seguenti:
 - a) Problemi dovuti a negligenza, uso improprio o installazione non conforme alle istruzioni fornite da Dreame.
 - b) Manomissione e/o modifica del prodotto da parte di entità o individui non espressamente autorizzati da Dreame.
 - c) Danni dovuti a cause accidentali e/o a negligenza da parte del consumatore, con particolare riferimento a parti esterne.
 - d) Parti soggette a usura che non presentano difetti di fabbricazione.
 - e) Non è stato fornito alcun documento di acquisto valido (scontrino, fattura o altro) che attesti la data di acquisto del prodotto.
 - f) Il modello e/o i numeri del prodotto riportati sul certificato di acquisto non corrispondono al modello e/o ai numeri riportati sul prodotto.
4. Per ulteriori informazioni sulla garanzia, consultare il sito web ufficiale di Dreame: <https://global.dreametech.com>



Informazioni RAEE

Tutti i prodotti contrassegnati da questo simbolo sono rifiuti di apparecchiature elettriche ed elettroniche (RAEE come da direttiva 2012/19/UE) che non devono essere mescolati con i rifiuti domestici indifferenziati. Per proteggere la salute umana e l'ambiente, invece, è necessario consegnare i rifiuti di apparecchiature a un punto di raccolta designato per il riciclaggio dei rifiuti di apparecchiature elettriche ed elettroniche, nominato dal governo o dalle autorità locali. Lo smaltimento e il riciclo corretti aiutano a prevenire potenziali conseguenze negative per l'ambiente e la salute umana. Per ulteriori informazioni sull'ubicazione e sui termini e le condizioni di tali punti di raccolta, contattare l'installatore o le autorità locali.

Con la presente, Dreame Trading (Tianjin) Co., Ltd., dichiara che questo apparecchio è conforme alle direttive applicabili e alle norme europee, nonché ai relativi emendamenti. Il testo completo della dichiarazione di conformità dell'UE è disponibile al seguente indirizzo internet: <https://global.dreametech.com>

Instrucciones de seguridad importantes

Para evitar una descarga eléctrica, incendios o lesiones provocados por un uso indebido del aparato, debe leer el manual de usuario cuidadosamente antes de usar el aparato y guardarlo para consultas futuras.

Restricciones de uso

- Este aparato no está pensado para ser utilizado por personas (incluidos niños) con capacidades físicas, sensoriales o mentales reducidas, o falta de experiencia y conocimiento, a menos que reciban supervisión o instrucciones sobre el uso del aparato por una persona responsable de su seguridad. Los niños deben ser supervisados para asegurarse de que no jueguen con el aparato.
- Este aparato no debe ser usado por niños de menos de 8 años ni personas con deficiencias físicas, sensoriales, intelectuales, o falta de experiencia o conocimiento sin la supervisión de un adulto o tutor para garantizar el uso seguro y evitar cualquier riesgo. La limpieza y el mantenimiento no deben ser realizados por niños sin supervisión.
- El aparato solo debe utilizarse con la unidad de alimentación eléctrica con la que se proporciona.
- Este aparato cuenta con baterías que únicamente pueden sustituir personas cualificadas.
- No instale, cargue ni utilice el aparato en los baños ni alrededor de las piscinas.
- En los aparatos con cepillos giratorios, pueden producirse peligros si el aparato pasa por encima del cable de alimentación.
- Antes de limpiar o realizar el mantenimiento en el aparato hay que desconectar el enchufe de la toma de corriente.
- En condiciones normales de uso, este equipo debe mantenerse a una distancia mínima de 20 cm entre la antena y el cuerpo del usuario.
- Si el cable de alimentación está dañado, debe ser sustituido por el fabricante, su agente de servicio o personas con cualificación similar para evitar peligros.
- El aparato solamente debe utilizarse con la unidad de alimentación eléctrica proporcionada con el aparato.
- La película plástica puede suponer peligro. Para evitar asfixia, manténgalo alejado de los niños.
- Utilícelo únicamente en interiores y sobre suelos sin alfombras, como por ejemplo vinilo, baldosas, madera sellada, etc. Tenga cuidado de no pasar por encima de objetos sueltos o bordes de tapetes. Un cepillo atrapado puede provocar un fallo prematuro de la correa.
- Utilícelo únicamente como se describe en este manual de usuario. Utilice únicamente los accesorios recomendados por el fabricante.
- No exponga el aparato al fuego o temperaturas altas. La exposición al fuego o temperaturas altas puede provocar una explosión.
- No lo utilice en entornos extremadamente calientes o fríos (por debajo de 5 °C o por encima de 40 °C). Cargue el aparato a una temperatura superior a 5 °C e inferior a 40 °C.
- No sumerja el aparato en líquido.
- No lo use para recoger líquidos inflamables o combustibles, como gasolina. No lo use en áreas donde pueda haber líquidos inflamables o combustibles.
- No coloque ningún objeto en las aberturas. No utilice el aparato cuando alguna abertura esté bloqueada. Manténgalo libre de polvo, pelusa, cabello y cualquier cosa que pueda impedir el flujo de aire.
- No recoja materiales tóxicos (blanqueador con cloro, amoníaco, líquido limpiador de desagües, etc.). No recoja objetos duros o afilados como vidrio, clavos, tornillos, piezas metálicas, etc.
- No utilice el aparato en un espacio cerrado lleno de vapor emitido por pintura a base de aceite, disolvente de pintura, sustancias a prueba de polillas, polvo inflamable u otros vapores explosivos o tóxicos. No recoja ningún objeto que se esté quemando o humeando, como cigarrillos, fósforos o cenizas calientes.
- No lo use sin los filtros instalados correctamente.
- Mantenga el cabello, la ropa suelta, los dedos y todas las partes de su cuerpo alejados de las aberturas y las partes móviles del aparato y sus accesorios.
- Mantenga los cables de conexión a tierra alejados del aparato durante el uso. Ya que puede producirse peligro si el aparato atropella un cable de alimentación.

Instrucciones de seguridad importantes





- Tenga especial cuidado al limpiar escaleras.
- No instale, cargue ni utilice el aparato en los baños o alrededor de las piscinas.
- Evite el encendido involuntario. Asegúrese de que el interruptor esté en la posición de apagado antes de levantar o transportar el aparato. Transportar el aparato con el dedo puesto en el interruptor o con el interruptor encendido puede provocar accidentes.
- Asegúrese de que el aparato esté colocado sobre una superficie horizontal. No utilice el aparato en la misma posición si el aparato está equipado con un cepillo de rodillo y el mango no está en posición completamente vertical. No guarde el aparato en un lugar donde pueda congelarse.
- Antes de limpiar o realizar el mantenimiento en el aparato hay que retirar el enchufe de la toma de corriente. Asegúrese de que el aparato esté apagado para evitar lesiones causadas por el cepillo de rodillo.
- Si no va a utilizar el aparato durante un periodo prolongado, desenchufe el cable de alimentación y guárdelo en un entorno seco, libre de polvo y a prueba de insectos.
- No utilice el aparato sin todos los accesorios correctamente instalados.
- No utilice electrodomésticos que estén dañados o modificados. Un aparato dañado o modificado puede mostrar un comportamiento imprevisible que resulte en fuego, explosión o riesgo de lesiones.
- No modifique ni intente reparar el aparato salvo que se indique en las instrucciones de uso y cuidado.
- No utilice el aparato con un accesorio dañado (por ejemplo, la base de carga). Si el aparato o el accesorio se han caído al suelo, dañado, dejado en el exterior, han caído al agua o no funcionan, no intente utilizarlos. Haga que lo reparen en un centro de servicio autorizado.
- Haga realizar la reparación por personal cualificado en reparaciones utilizando únicamente piezas de repuesto. Esto asegurará que se mantenga la seguridad del producto.
- Asegúrese de que el aparato esté apagado cuando vaya a ser transportado y manténgalo en su embalaje original si es posible.
- Use este producto según las instrucciones del Manual de Usuario. Los usuarios son responsables de cualquier pérdida o daño que puedan producirse por el uso indebido de este producto.
- Únicamente agua limpia y la solución de limpieza oficialmente aprobada pueden añadirse al depósito de agua limpia. No añada otros líquidos tales como alcohol o desinfectante. La proporción de solución de limpieza y agua limpia puede comprobarse en la botella de solución de limpieza. Mantenga la solución de limpieza fuera del alcance de los niños.

Batería y Carga

- Para recargar el aparato, utilice únicamente la base de carga suministrada con el aparato. Utilícelo únicamente con la base de carga HCBBU.
- Este aparato cuenta con baterías que únicamente pueden ser sustituidas por personas cualificadas.
- Siga todas las instrucciones de carga y no cargue el aparato fuera del intervalo de temperatura especificado en la batería, ya que hacerlo aumenta el riesgo de incendio.
- La base de carga cuenta con una función de secado y solo es adecuada para secar el cepillo de este aparato.
- Mantenga el cable de la base de carga alejado de superficies calientes. No manipule el enchufe de la base de carga ni el aparato con las manos mojadas. Para desenchufarlo, sujete el enchufe de la base de carga en lugar del cable.
- No tire del cable ni transporte la base de carga colgando por el cable, no utilice el cable como asa, no cierre la puerta sobre el cable ni tire del cable por bordes o esquinas afiladas.
- Mantenga las baterías fuera del alcance de los niños. No se meta nunca las baterías en la boca. Si se ingiere, comuníquese con su médico o el centro de control de toxicología local.
- La base de carga es capaz de cargar la batería de 6 celdas y 4000 mAh. Esta base de carga no se debe usar para cargar baterías no recargables. En caso contrario, puede incendiarse la batería de iones de litio.
- No deseche incorrectamente las baterías antiguas. Las baterías innecesarias deben desecharse en instalaciones de reciclaje apropiadas.

Instrucciones de seguridad importantes

Símbolos

-  Equipo de Clase II
-  Fusible miniatura de retardo, donde T 3,15 A es el símbolo de la característica de tiempo/corriente
-  Solo para uso en interiores
-  Lea el manual del operador
-  Información RAEE

Nosotros, Dreame Trading (Tianjin) Co., Ltd., por la presente, declaramos que el equipo cumple con las Directivas y Normas Europeas aplicables y sus modificaciones. El texto completo de la declaración de conformidad de la UE está disponible en la siguiente dirección web: <https://global.dreameotech.com>

Para obtener un manual electrónico detallado, vaya a <https://global.dreameotech.com/pages/user-manuals-and-faqs>

Descripción general del producto

Lista de embalaje



Mango

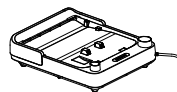

Base de carga

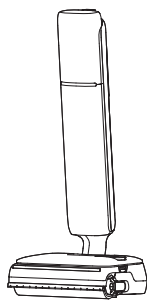

Cuerpo principal



Cepillo de limpieza

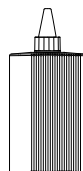

Solución de limpieza



Filtro de repuesto





Rodillo de cepillo

Descripción general del producto

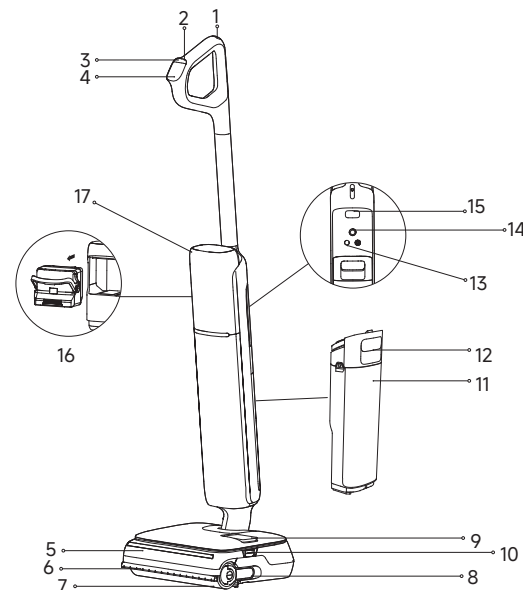
Aspiradora



- | | | |
|--|-------------------------------------|--|
| 1  Botón de autolimpieza | 7 Cepillo de rodillo | 13 Botón de indicaciones de voz/Wi-Fi |
| 2  Interruptor de encendido | 8 Mango del cepillo de rodillo | • Pulse brevemente para activar la indicación de voz o ajustar el volumen. |
| 3  Interruptor de modo | 9 Depósito de agua limpia | • Mantenga pulsado para empezar/detener la configuración de wifi. |
| 4 Pantalla | 10 Botón de liberación del depósito | • Configurar idiomas mediante la APP. |
| 5 Tapa del cepillo de rodillo | 11 Depósito de agua usada | 14 Rueda omnidireccional |
| 6 Brazo robot de elevación | 12 Asa del depósito de agua usada | 15 Botón de liberación del motor |
| | | 16 Batería |
| | | 17 Motor |

Base de carga

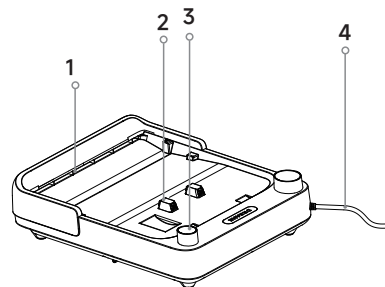

1. Salida de secado al aire
2. Contactos de carga
3. Ranura de almacenamiento para accesorios
4. Cable de alimentación

Instalación y carga

Cargue completamente el aparato antes del primer uso.

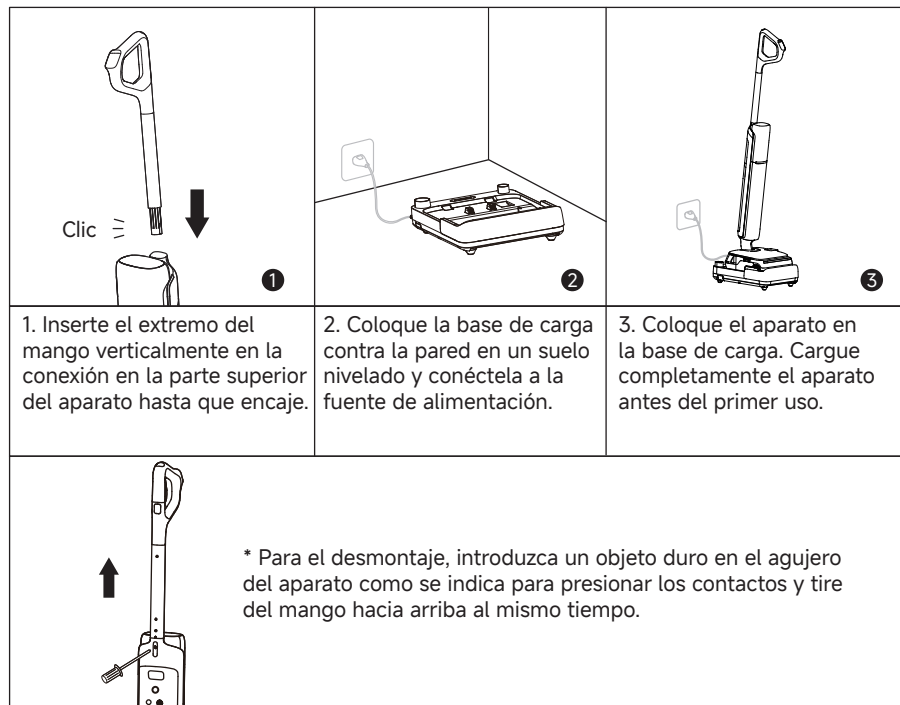

Nota:

- Si no se realiza ninguna operación durante 10 minutos después de haberse cargado completamente, el aparato pasará al modo de reposo. Reinicie el aparato si necesita usarlo.
- Para prolongar la vida útil de la batería, la batería continúa enfriándose automáticamente después de usar el aparato durante mucho tiempo.



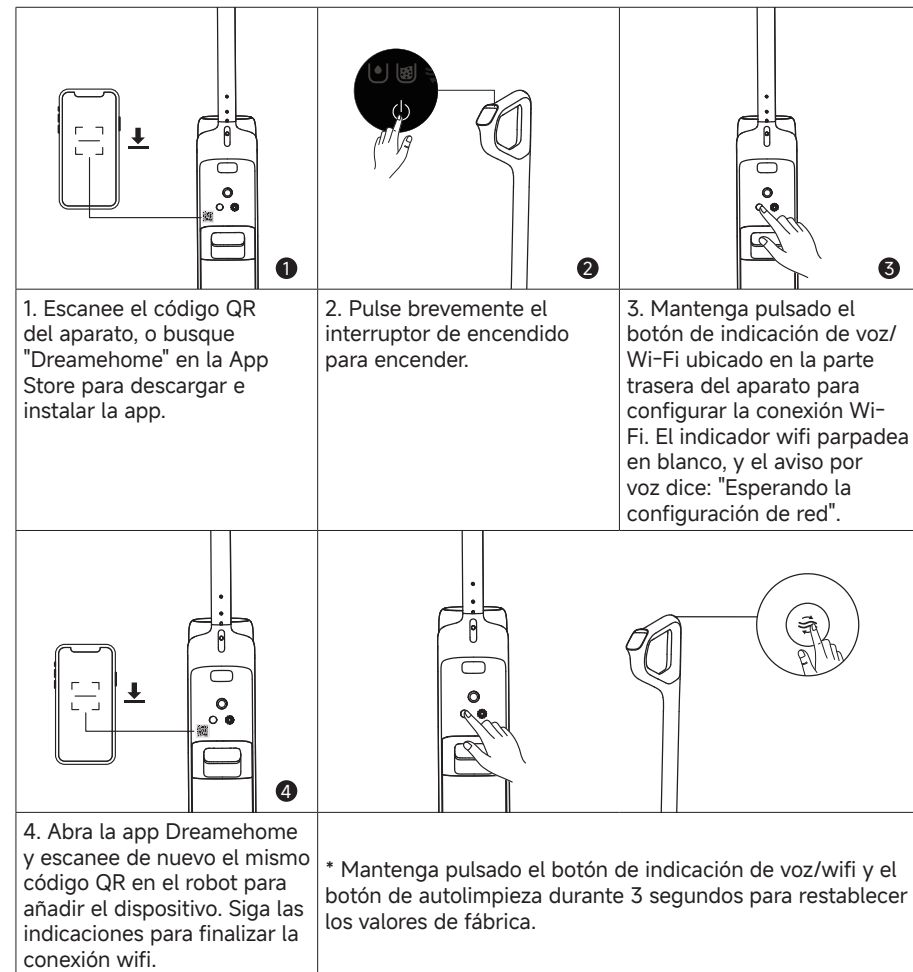



Conexión con la app Dreamehome

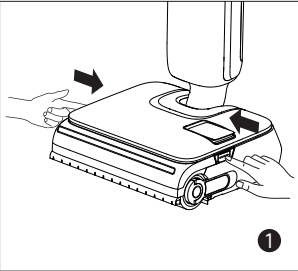
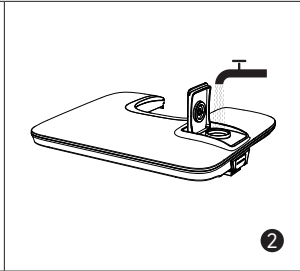
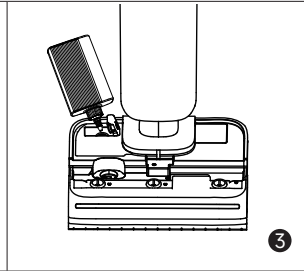
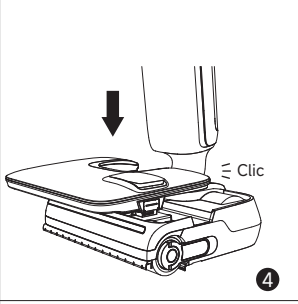
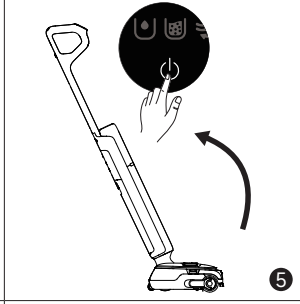
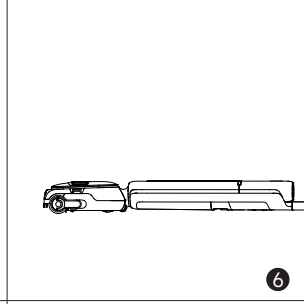

Nota:

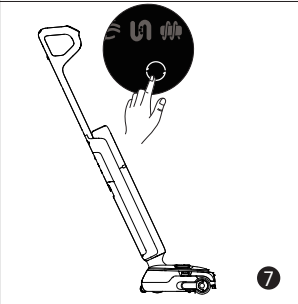
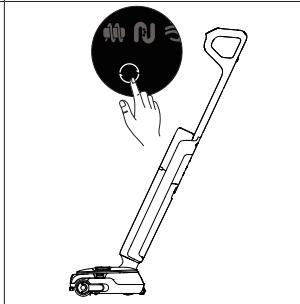
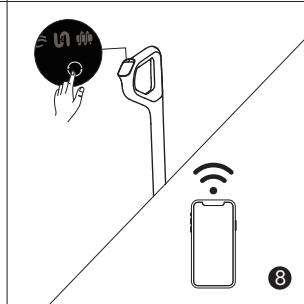
- Solo compatible con wifi de 2,4 GHz.
- Debido a las actualizaciones de software de la aplicación, el funcionamiento real puede diferir de las indicaciones en este manual. Siga las instrucciones en función de la versión actual de la aplicación.
- El aparato abandonará la conexión de red si no se realiza ninguna operación durante 10 minutos o si falla la conexión a la red. Para restablecer la wifi, repita los pasos anteriores y complete la conexión según las instrucciones en la app.
- Después de completar la configuración de wifi, mantenga presionado el botón de indicación de voz/wifi para desactivar la conexión de red. Mantenga pulsado de nuevo para volver a conectar a la wifi.

Empezar a limpiar

		
<p>1. Pulse los botones de liberación del depósito para retirar el depósito.</p>	<p>2. Abra la entrada de agua limpia, llénela de agua y ciérrela bien.</p>	<p>3. Abra la entrada de solución de limpieza, añada solución y ciérrela bien.</p>
		
<p>4. Vuelva a instalar el depósito de agua limpia hasta que encaje.</p>	<p>5. Pise suavemente el cepillo para suelos recline el aparato hacia atrás. Pulse brevemente el botón del interruptor de encendido  para iniciar/detener el funcionamiento.</p>	<p>6. El aparato puede recostarse en un ángulo de 180 grados para una limpieza fácil debajo de los muebles de perfil bajo.</p>
		
<p>7. Pulse brevemente el interruptor de modo  para cambiar de modo según sus necesidades.</p>	<p>8. Estado de descarga/espera: Mantenga pulsado  durante 3 segundos para encender o apagar el brazo robot de elevación.</p>	<p>9. Estado de la carga: Mantenga pulsado  durante 3 segundos para encender o apagar el ajuste automático de la proporción de la solución de limpieza.</p>

Nota: El brazo robótico de elevación y el ajuste automático de la proporción de la solución de limpieza están activados de forma predeterminada. Para modificarlas o desactivarlas, ve a los ajustes de la aplicación.

Empezar a limpiar

Nota:

- No lo use para aspirar líquidos espumosos.
- El aparato es adecuado para limpiar suelos, mármol, baldosas y otras superficies duras.
- Cuando el aparato esté en funcionamiento, no lo levante del suelo, no lo mueva ni lo incline. De lo contrario, el agua usada puede entrar en el motor.
- No añada ningún otro líquido que no sea el limpiador de suelos oficialmente aprobado. El limpiador puede estar disponible en la tienda en línea oficial. Consulte en la etiqueta de la solución de limpieza las instrucciones para usos específicos.
- Para su uso posterior, el aparato accederá automáticamente al último modo utilizado al encenderse.

Pantalla de visualización



A Modo Inteligente
El aparato detectará el nivel de suciedad y ajustará inteligentemente la potencia de succión y el flujo de agua según corresponda.

Modo de agua caliente
Adecuado para limpiar manchas moderadas, con un aumento gradual de la temperatura del agua hasta el nivel de agua caliente.

Modo Turbo
Máxima potencia de succión y mayor flujo de agua para manchas difíciles en suelos duros.

Modo Succión
Aspira una gran cantidad de agua del suelo.

Modo de autolimpieza

Modo de secado

Indicador de concentración de polvo / Indicador de progreso de autolimpieza y secado / Indicador de carga

El color del indicador cambia con la cantidad de suciedad en tiempo real.

Modo personalizado
La potencia de succión, el volumen de agua, etc. pueden ajustarse mediante la aplicación. El cuerpo principal empezará a funcionar según los ajustes en la app.

Indicador de estado de solución de limpieza: luz fija
Función de dilución activada

No hay agua suficiente en el depósito de agua limpia

El depósito de agua usada está lleno
MAX Capacidad máxima - En posición de pie

MAX Capacidad máxima - En posición plana

Tubo bloqueado

Cepillo de rodillo atascado

Avería del aparato

Indicador de batería



- Verde fijo: 50 % < Nivel de batería ≤ 100 %
- Rojo: Nivel de batería ≤ 20 %

*El color del indicador de batería cambia de verde a amarillo, naranja y rojo a medida que disminuye la carga. Recargue cuando esté en rojo.

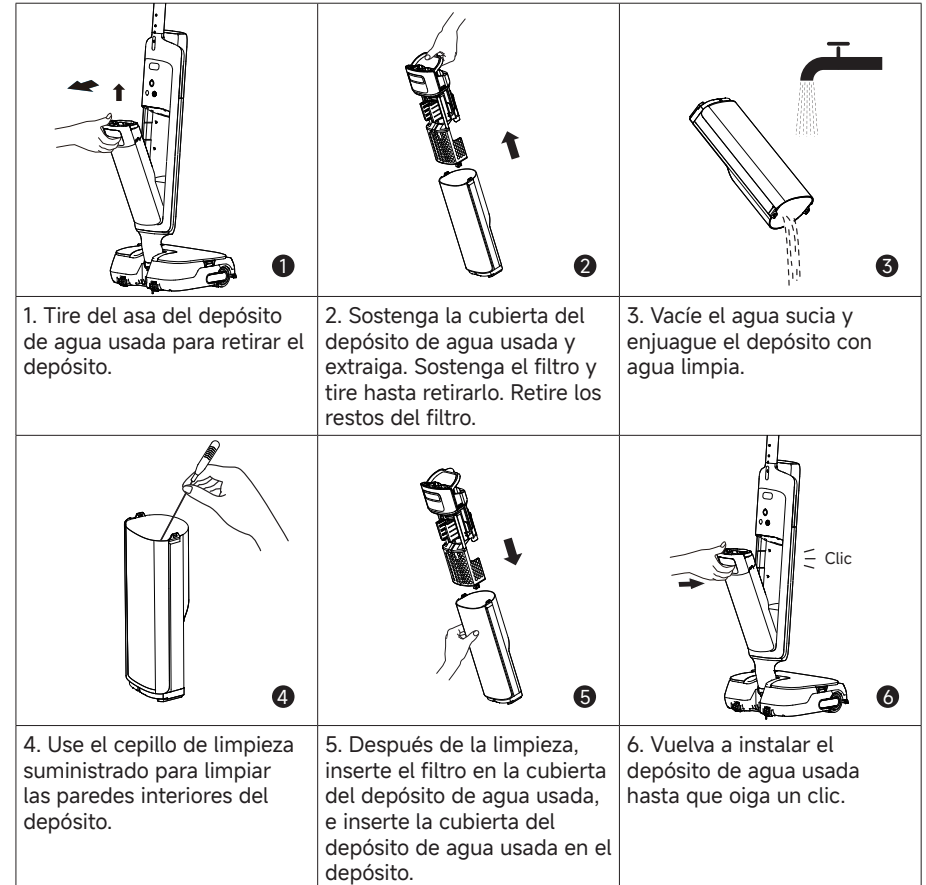
Vaciado del depósito de agua usada

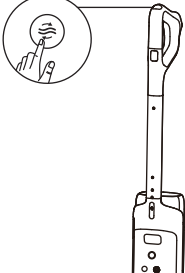
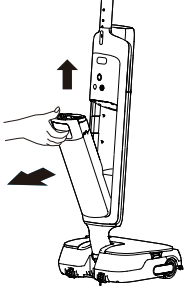

Modo de autolimpieza y secado

		
<p>1. Vuelva a colocar el aparato en la base. Asegúrese de que el agua del depósito de agua limpia sea suficiente para la autolimpieza.</p>	<p>2. Pulse brevemente el botón de autolimpieza situado en la parte superior del mango para iniciar/detener la autolimpieza (nivel de batería $\geq 20\%$).</p>	<p>3. Una vez completada la autolimpieza, se iluminará . Vacíe el depósito de agua usada lo antes posible.</p>

	<p>Para cambiar de secado de 30 minutos (predeterminado) a secado rápido de 5 minutos, pulse el botón de nuevo en un plazo de 3 segundos.</p>
	<p>Mantenga pulsado durante 3 segundos para entrar en el modo de secado independiente de 30 minutos.</p>
	<p>En el modo de secado, pulsar brevemente para salir de este.</p>



Consejos:

- Cuando la batería esté baja, el modo de secado de 5 minutos pasará a un ciclo combinado de carga y secado de 30 minutos tras la autolimpieza.

Mantenimiento y cuidados

Consejos:

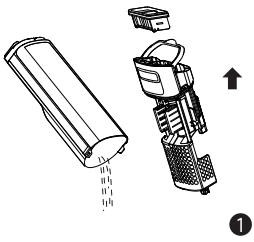
- Apague el aparato antes del mantenimiento. No toque el interruptor de encendido.
- Sustituya las piezas si es necesario. Las piezas deben ser sustituidas por aquellas suministradas por el fabricante o su agente de servicio.
- Si no va a utilizar el aparato durante un periodo prolongado, cárguelo por completo, apáguelo y guárdelo en un lugar fresco y seco. Recargue el aparato al menos una vez cada tres meses para evitar que la batería se descargue en exceso.

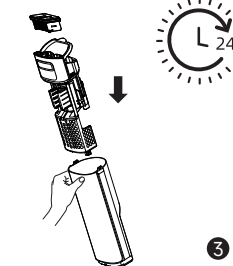
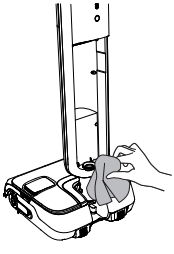
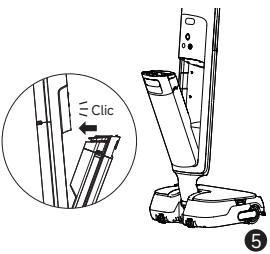
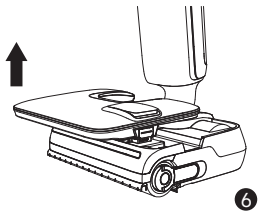
		
<p>1. Vacíe el agua sucia, retire el filtro, y enjuague el depósito y la cubierta del depósito con agua limpia.</p>	<p>2. Sacuda suavemente el polvo flotante en la superficie del filtro. Cuando el filtro esté sucio y necesite lavarse, enjuáguelo con agua.</p>	<p>3. Después de secar completamente el filtro, vuelva a instalarlo en la tapa del depósito de agua usada. Coloque la tapa del depósito de agua usada en el depósito.</p>
		
<p>4. Limpie suavemente el tubo y el sensor de suciedad con un paño húmedo antes del uso. No enjuague el tubo.</p>	<p>5. Introduzca la parte inferior del depósito en el cuerpo principal. Incline el depósito hacia el cuerpo principal hasta que encaje.</p>	<p>6. Retire el depósito de agua limpia.</p>

Mantenimiento y cuidados

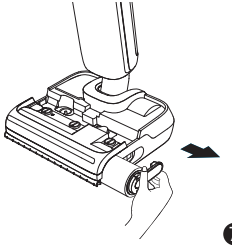
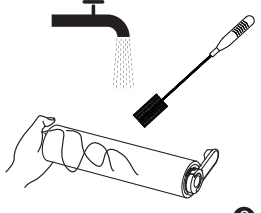
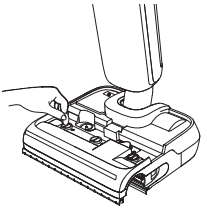
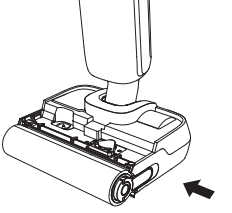
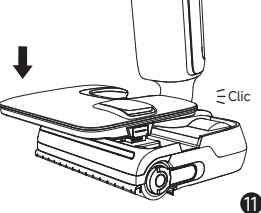
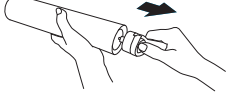
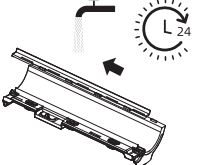
 <p>7</p>	 <p>8</p>	 <p>9</p>
<p>7. Tire del mango del cepillo y retire el cepillo.</p>	<p>8. Retire el pelo o los residuos enredados en el cepillo de rodillo con el cepillo de limpieza suministrado. Enjuague el cepillo de rodillo con agua limpia.</p>	<p>9. Use una pieza metálica para girar los mandos de bloqueo en la tapa del cepillo de rodillo para retirarla.</p>
 <p>10</p>	 <p>11</p>	
<p>10. Después de secar completamente el cepillo de rodillo, sostenga el asa del cepillo de rodillo y vuelva a instalarlo.</p>	<p>11. Vuelva a instalar el depósito de agua limpia hasta que escuche un chasquido.</p>	<p>* Retire el mango del cepillo de rodillo para sustituirlo por uno nuevo y presione firmemente hasta que encaje en su sitio.</p>
 <p>12</p>		
<p>12. Voltee la tapa del rodillo de cepillo, extraiga el brazo robot de elevación y empuje el raspador para retirarlo. Enjuague el raspador con agua limpia. Después de secar completamente, alinearlos con la ranura y empujar hacia la derecha para volver a instalarlo.</p>		

Mantenimiento y cuidados

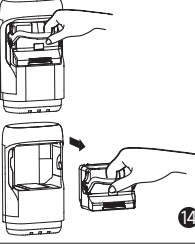
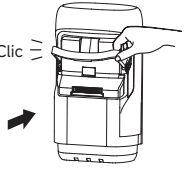
 <p>13</p>	 <p>14</p>	 <p>15</p>
<p>13. Para cambiar la batería, pulse el botón de liberación del motor y sáquela deslizándola hacia fuera.</p>	<p>14. Tire hacia abajo de la asa de la batería para extraerla.</p>	<p>15. Inserte una batería nueva en el motor y vuelva a colocar el mango hasta que encaje con un clic.</p>
 <p>16</p> <p>16. Vuelva a colocar el motor hasta que haga clic.</p>		

Nota:

- Se recomienda cambiar el filtro cada 3 a 6 meses.
- Limpie según sea necesario. Se recomienda sustituir el cepillo de rodillo cada 3 a 6 meses.

Resolución de problemas

Si se produce un error, el aparato dejará de funcionar. Consulte la siguiente tabla para resolver problemas. Si el problema persiste, contacte con el servicio de atención al cliente.

Error	Posible causa	Solución
El aparato no funciona.	El aparato no tiene batería o su nivel de batería es bajo.	Cargue completamente la batería antes de usar.
	El aparato está en posición vertical.	Recline el aparato hacia atrás.
	Modo de protección contra sobrecalentamiento por obstrucción activado.	Elimine la obstrucción y espere hasta que la temperatura vuelva a la normalidad.
	El depósito de agua usada está lleno.	Vacíe el depósito de agua usada.
	El mango, el cepillo de rodillo o el depósito de agua usada no están correctamente instalados.	Asegúrese de que el mango, el cepillo de rodillo o el depósito de agua usada estén correctamente colocados.
El aparato carga lentamente.	La temperatura de la batería está demasiado baja o demasiado alta.	Comuníquese con el servicio de atención al cliente.
La potencia de succión del aparato es débil.	El filtro está obstruido.	Limpie el filtro.
	La entrada de succión o el tubo están bloqueados por un objeto extraño.	Limpie el tubo y la entrada de succión.
El motor hace un ruido extraño.	Hay demasiada agua usada en el depósito de agua usada.	Vacíe el depósito de agua usada.
	La boquilla de succión principal está bloqueada.	Elimine cualquier obstrucción en la boquilla de succión principal.
La pantalla de visualización no se enciende durante la carga.	El cable de la base de carga no está enchufado a la toma de corriente.	Asegúrese de que el cable de la base de carga esté enchufado.
	El aparato no está colocado correctamente en la base de carga.	Asegúrese de que el aparato esté colocado en la base de carga correctamente.
No sale agua del aparato.	El depósito de agua limpia no está bien instalado, o no hay suficiente agua en el depósito de agua limpia.	Vuelva a instalar o llene el depósito de agua limpia.
	Se tarda 30 segundos en humedecer el cepillo de rodillo.	Encienda el aparato y compruébelo de nuevo en 30 segundos.

Resolución de problemas

El respiradero tiene una fuga de agua	Una colisión o un tirón brusco hacen que entre agua en el motor.	Muévalo suavemente al usar el aspirador.
	El filtro no se ha secado completamente después de limpiarlo.	Seque completamente el filtro antes de usarlo.
La autolimpieza falla	El cepillo de rodillo puede estar atascado por partículas grandes.	Abra la cubierta del cepillo de rodillo para comprobar y limpiar el cepillo giratorio.
	El aparato no está colocado correctamente en la base de carga.	Asegúrese de que el aparato se está cargando antes de la autolimpieza.
	La autolimpieza no se puede activar si el nivel de la batería es inferior al 20 %.	La función de autolimpieza solo se puede activar cuando el aparato se está cargando y el nivel de la batería es superior al 20 %.
	El depósito de agua usada no está instalado correctamente o está lleno.	Vuelva a instalar o vacíe el depósito de agua usada.
	El depósito de agua limpia no está instalado en su lugar, o no hay suficiente agua en el depósito de agua limpia.	Vuelva a instalar o llene el depósito de agua limpia.
	La conexión wifi falla	La contraseña de la red wifi es incorrecta.
El aparato no admite una conexión wifi de 5 GHz.		Asegúrese de que el robot esté conectado a una conexión wifi de 2,4 GHz.
La señal de wifi es débil.		Asegúrese de que el robot esté en un área con buena cobertura wifi.
Es posible que el aparato no esté listo para configurarse.		Salga de la aplicación y vuelva a entrar, e inténtelo de nuevo según las instrucciones.

Para servicios adicionales, contacte con nosotros a través de <https://global.dreame.tech.com/pages/contact-us>

Sitio web: <https://global.dreame.tech.com>

Mensajes de Error y Soluciones

Si el aparato no funciona bien, la pantalla mostrará un mensaje de error. Consulte la tabla de resolución de problemas para encontrar una solución.

Icono de error	Posible causa	Solución
	Agua insuficiente.	Llene el depósito de agua limpia.
	El depósito de agua usada está lleno.	Limpie el depósito de agua usada.
	Cepillo de rodillo atascado.	Limpie el cepillo de rodillo.
	Tubo bloqueado.	Consulte la sección Mantenimiento y Cuidados para limpiar el tubo y el sensor de suciedad.
	Avería del aparato	Reinicie el aparato para solucionar el problema. Si el problema persiste, contacte con el servicio de atención al cliente.

Especificaciones

Limpiador de suelos con aspirador en seco y húmedo			
Modelo	HHV58A	Tiempo de carga	aprox. 4 horas
Tensión nominal	21,6 V ---	Potencia nominal	420 W
Frecuencia de funcionamiento	2400- 2483.5 MHz	Potencia máxima de salida	< 20 dBm
Base de carga			
Modelo	HCBBU	Potencia nominal de entrada*	340 W
Entrada nominal	220-240 V ~ 50- 60 Hz	Salida nominal	27 V --- 1,6 A
Cabezal de limpieza eléctrico			
Modelo	HCRS	Tensión nominal	21,6 V ---
Potencia nominal	60 W		

* La potencia de entrada nominal es el valor de potencia tomado del estado de funcionamiento durante el período de autolimpieza.

* Consumo energético en modo de reposo: $\leq 0,5$ W (en los 15 minutos siguientes a la extracción de la aspiradora de la base de carga)

* Consumo energético en modo de reposo de red: ≤ 2 W (en los 15 minutos siguientes a la carga completa del aparato)

* Consumo energético en modo de reposo: $\leq 0,5$ W (en los 15 minutos siguientes a la carga completa del aparato)

Eliminación y retirada de la batería

La batería de iones de litio integrada contiene sustancias que son peligrosas para el medio ambiente. Antes de eliminar la batería, asegúrese de que la batería sea retirada por técnicos cualificados y desechada en instalaciones de reciclaje apropiadas.

- se debe quitar la batería del aparato antes de desecharlo;
- el aparato debe estar desconectado de la red de alimentación cuando se quita la batería;
- la batería debe desecharse de forma segura.

Guía de extracción

1. Para cambiar la batería, pulse el botón de liberación del motor y sáquela deslizándola hacia fuera.
2. Tire hacia abajo de la asa de la batería para extraerla.
3. Inserte una batería nueva en el motor y vuelva a colocar el mango hasta que encaje con un clic.
4. Vuelva a colocar el motor hasta que haga clic.

PRECAUCIÓN:

- Antes de retirar la batería, desconecte la alimentación y agote la batería al máximo.
- Las baterías innecesarias deben desecharse en instalaciones de reciclaje apropiadas.
- No la exponga a ambientes de alta temperatura para evitar riesgos de explosión.
- En condiciones abusivas, el líquido puede ser expulsado de la batería. Si ocurre un contacto, enjuague con agua y busque ayuda médica.

• Garantía

1. Dreame es responsable frente al consumidor por cualquier falta de conformidad en material o mano de obra no detectables en el momento de la compra.
2. Periodo de garantía: para obtener más información contacte con la oficina de atención al cliente. Si el territorio en el que se encuentra el cliente tiene reglamentos diferentes, prevalecen los reglamentos locales.
3. La garantía no será aplicable en los siguientes casos:
 - a) Cuestiones debidas a descuido, uso o instalación por no cumplir las instrucciones proporcionadas por Dreame.
 - b) Sabotaje y/o modificaciones del producto por entidades o individuos no explícitamente autorizados por Dreame.
 - c) Daños debidos a causas accidentales y/o negligencia por parte del consumidor, con particular referencia a piezas externas.
 - d) Piezas sujetas a desgaste que no tengan defectos de fabricación.
 - e) No se proporciona un documento de compra válido (recibo, factura, u otro) para certificar la fecha en la que se compró el producto.
 - f) El modelo y/o los números del producto en el certificado de compra no coinciden con el modelo y/o los números mostrados en el producto.
4. Para obtener más información sobre la garantía, consulte el sitio web oficial de Dreame: <https://global.dreametech.com>



Información RAEE

Todos los productos que llevan este símbolo son residuos de aparatos eléctricos y electrónicos (RAEE según la directiva 2012/19/UE) que no deben mezclarse con residuos domésticos sin clasificar. En cambio, debe proteger la salud humana y el medio ambiente entregando sus residuos de aparatos a un punto de recogida designado para el reciclaje de basura de aparatos eléctricos y electrónicos, nombrado por el gobierno o las autoridades locales. La correcta eliminación y reciclaje ayudarán a evitar posibles consecuencias negativas para el medio ambiente y la salud humana. Contacte con el instalador o las autoridades locales para más información acerca de la ubicación así como términos y condiciones de tales puntos de recogida.

Nosotros, Dreame Trading (Tianjin) Co., Ltd., por la presente, declaramos que el equipo cumple con las Directivas y Normas Europeas aplicables y sus modificaciones. El texto completo de la declaración de conformidad de la UE está disponible en la siguiente dirección web: <https://global.dreametech.com>

Belangrijke veiligheidsinstructies

Om elektrische schokken, brand of letsel door verkeerd gebruik van het apparaat te voorkomen, dient u de gebruikershandleiding zorgvuldig te lezen voordat u het apparaat gebruikt en te bewaren voor toekomstig gebruik.

Gebruiksbeperkingen

- Dit product is niet bestemd voor gebruik door personen (inclusief kinderen) met beperkte fysieke, zintuiglijke of mentale capaciteiten of met beperkte ervaring of kennis, tenzij ze onder toezicht staan of instructies hebben gekregen. De over het gebruik van het product van een persoon die verantwoordelijk is voor hun veiligheid. Kinderen moeten onder toezicht staan om ervoor te zorgen dat ze niet met het product spelen.
- Dit apparaat mag niet zonder toezicht van een ouder of voogd worden gebruikt door kinderen jonger dan 8 jaar of personen met fysieke, zintuiglijke of geestelijke tekortkomingen of met beperkte ervaring of kennis, om een veilige bediening te waarborgen en risico's te vermijden. Schoonmaken en onderhoud mogen niet door kinderen zonder toezicht worden uitgevoerd.
- Het apparaat mag alleen worden gebruikt met de voedingseenheid die bij het apparaat wordt geleverd.
- Dit apparaat bevat batterijen die alleen door specialisten kunnen worden vervangen.
- Installeer, gebruik en laad het apparaat niet op in badkamers of in de buurt van zwembaden.
- Bij apparaten met draaiende borstels kan er gevaar ontstaan als het apparaat over het netsnoer.
- De stekker moet uit het stopcontact worden gehaald alvorens het apparaat schoon te maken of te onderhouden.
- Onder normale gebruiksomstandigheden moet de afstand tussen de antenne en het lichaam van de gebruiker ten minste 20 cm bedragen.
- Als het netsnoer beschadigd is, moet het door de fabrikant, zijn serviceagent of gelijk gekwalificeerde personen worden vervangen om gevaar te voorkomen.
- Het apparaat mag alleen worden gebruikt met de voedingseenheid die bij het apparaat wordt geleverd.
- Plastic folie kan gevaarlijk zijn. Houd het uit de buurt van kinderen om verstikkingsgevaar te voorkomen.
- Alleen binnenshuis gebruiken, op vloeren zonder vloerbedekking, zoals vinyl, tegels, verzegeld hout, enz. Zorg ervoor dat u niet over losse voorwerpen of de randen van vloerkleden stofzuigt. Het blokkeren van de borstel kan leiden tot voortijdige uitval van de aandrijfriem.
- Gebruik het apparaat alleen zoals beschreven in deze handleiding. Gebruik alleen de door de fabrikant aanbevolen hulpstukken.
- Stel het apparaat niet bloot aan vuur of te hoge temperaturen. Blootstelling aan vuur of een te hoge temperatuur kan een explosie veroorzaken.
- Gebruik niet in extreem warme of koude omgevingen (lager dan 5 °C / 41 °F of hoger dan 40 °C / 104 °F). Laad het apparaat op bij temperaturen hoger dan 5 °C / 41 °F en lager dan 40 °C / 104 °F.
- Dompel het apparaat niet onder in vloeistof.
- Gebruik het niet om ontvlambare of brandbare vloeistoffen, zoals benzine, op te zuigen. Gebruik het niet op plaatsen waar ontvlambare of brandbare vloeistoffen aanwezig kunnen zijn.
- Steek geen voorwerpen in de openingen. Gebruik het apparaat niet wanneer er een opening geblokkeerd is. Houd vrij van stof, pluizen, haar en alles wat de luchtstroom kan belemmeren.
- Zuig geen giftig materiaal op (chloorbleekmiddel, ammoniak, afvoerreiniger, enz.). Zuig geen harde of scherpe voorwerpen op zoals glas, spijkers, schroeven, munten, enz.
- Gebruik het apparaat niet in een gesloten ruimte met verfdampen op oliebasis, ververdunner, sommige motwerende stoffen, brandbaar stof of andere explosieve of giftige dampen. Zuig niets op dat brandt of rookt, zoals sigaretten, lucifers of hete as.
- Gebruik het apparaat niet zonder dat er filters zijn geplaatst.
- Houd haar, losse kleding, vingers en alle lichaamsdelen uit de buurt van openingen en bewegende delen van het apparaat en de accessoires ervan.
- Houd grondkabels uit de buurt van het apparaat wanneer u het gebruikt. Er kan gevaar

ontstaan als het apparaat over een netsnoer loopt.





- Wees extra voorzichtig bij het schoonmaken op trappen.
- Installeer, gebruik en laad het apparaat niet op in badkamers of in de buurt van zwembaden.
- Voorkom onbedoeld starten. Zorg ervoor dat de schakelaar in de UIT-stand staat voordat u het apparaat oppakt of draagt. Wanneer u het apparaat draagt met uw vinger op de schakelaar of het apparaat inschakelt, kan dit tot een ongeluk leiden.
- Zorg ervoor dat het apparaat op een horizontaal oppervlak wordt geplaatst. Gebruik het apparaat niet in dezelfde positie als het apparaat uitgerust is met een rolborstel en het handvat niet volledig rechtop staat. Bewaar het apparaat niet op een plaats waar het kan vriezen.
- De stekker moet uit het stopcontact worden gehaald alvorens het apparaat schoon te maken of te onderhouden. Zorg ervoor dat het apparaat is uitgeschakeld om letsel door de roterende borstel te voorkomen.
- Als het apparaat gedurende langere tijd niet wordt gebruikt, haal dan de stekker uit het stopcontact en bewaar het in een droge, stofvrije en insectenvrije omgeving.
- Gebruik het apparaat niet als niet alle accessoires correct zijn geïnstalleerd.
- Gebruik geen apparaat dat beschadigd of aangepast is. Een beschadigd of aangepast apparaat kan onvoorspelbaar reageren, wat kan leiden tot brand, explosie of risico op letsel.
- Pas het apparaat niet aan en probeer het apparaat niet te repareren, behalve zoals aangegeven in de instructies voor gebruik en onderhoud.
- Gebruik het apparaat niet met een beschadigd hulpstuk (bijv. oplaadstation). Probeer het apparaat of hulpstuk nooit te bedienen als het is gevallen, beschadigd is, buiten is achtergelaten, in het water is gevallen of niet naar behoren werkt. Laat het repareren bij een erkend servicecentrum.
- Laat het onderhoud uitvoeren door een gekwalificeerde monteur en gebruik uitsluitend gelijkwaardige vervangingsonderdelen. Dit zorgt ervoor dat de veiligheid van het apparaat behouden blijft.
- Zorg ervoor dat het apparaat tijdens het vervoer is uitgeschakeld en indien mogelijk in de originele verpakking wordt bewaard.
- Gebruik dit product volgens de instructies in de gebruikershandleiding. Gebruikers zijn verantwoordelijk voor verlies of schade als gevolg van onjuist gebruik van dit product.
- Alleen schoon water en het officieel goedgekeurde schoonmaakmiddel mogen aan de schoonwatertank worden toegevoegd. Voeg geen andere vloeistof toe, zoals alcohol of ontsmettingsmiddel. De verhouding tussen het schoonmaakmiddel en schoon water kan worden gecontroleerd op de fles met schoonmaakmiddel. Houd het schoonmaakmiddel buiten het bereik van kinderen.

Batterij en opladen

- Gebruik voor het opladen van het apparaat alleen het oplaadstation dat bij dit apparaat is meegeleverd. Gebruik alleen met het HCBBU-oplaadstation.
- Dit apparaat bevat batterijen die alleen door vakmensen kunnen worden vervangen.
- Volg alle oplaadinstructies en laad het apparaat niet op buiten het temperatuurbereik dat op de batterij is aangegeven, omdat dit het risico op brand verhoogt.
- Het oplaadstation is uitgerust met een droogfunctie en alleen geschikt voor het drogen van de borstel van dit apparaat.
- Houd de kabel van het oplaadstation uit de buurt van warme oppervlakken. Raak de stekker van het oplaadstation niet aan met natte handen. Om de stekker uit het stopcontact te halen, pakt u de stekker van het oplaadstation vast in plaats van de kabel.
- Trek of draag het oplaadstation niet aan de kabel, gebruik de kabel niet als handvat, sluit de deur niet met de kabel er tussen en trek de kabel niet rond scherpe randen of hoeken.
- Houd batterijen buiten het bereik van kinderen. Stop batterijen nooit in de mond. Indien ingeslikt, neem contact op met uw arts of de plaatselijke gifdienst.
- Het oplaadstation kan de 6-cellige 4000 mAh batterij opladen. Dit oplaadstation mag niet worden gebruikt om niet-oplaadbare batterijen op te laden. Dit kan ertoe leiden dat de lithium-ionbatterij in brand vliegt.
- Gooi oude batterijen op de juiste manier weg. Niet-gebruikte batterijen moeten worden afgevoerd naar een geschikt recyclingbedrijf.

Belangrijke veiligheidsinstructies

Symbolen

-  Klasse II-apparaat
-  Miniaturzekering met tijdvertraging, waarbij T 3.15A het symbool is voor de tijd-stroomkarakteristiek
-  Alleen voor gebruik binnenshuis
-  Lees de gebruikershandleiding
-  AEEA-informatie

Wij van Dreame Trading (Tianjin) Co., Ltd. verklaren hierbij, dat dit apparaat in overeenstemming is met de betreffende Richtlijnen, Europese Normen en herzieningen hieraan. De volledige tekst van de EU-conformiteitsverklaring is beschikbaar op het volgende internetadres: <https://global.dreame.tech.com>

Ga voor een gedetailleerde elektronische handleiding naar <https://global.dreame.tech.com/pages/user-manuals-and-faqs>

Productoverzicht

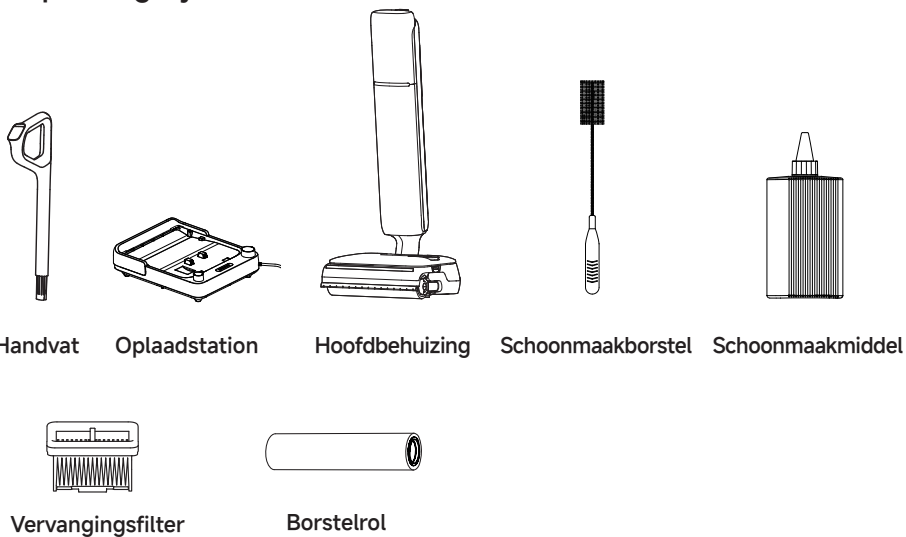

Verpakkingslijst

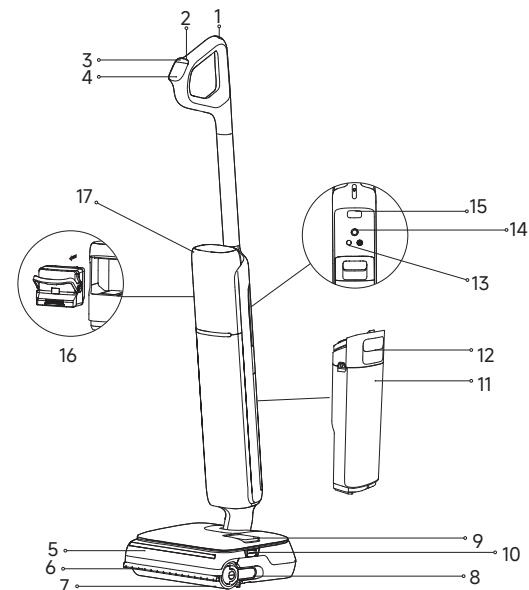

Productoverzicht

Stofzuiger



- | | | |
|--|--------------------------------|--|
| 1  Zelfreinigingsknop | 7 Rolborstel | 13 Knop voor spraakbesturing/wifi |
| 2  Aan/Uit-schakelaar | 8 Hendel van rolborstel | <ul style="list-style-type: none"> • Druk kort op deze knop om spraakbesturing in te schakelen of het volume aan te passen. • Door de knop ingedrukt te houden, kunt u de wifi-configuratie starten of stoppen. • De gewenste taal stelt u eenvoudig in via de app. |
| 3  Modusschakelaar | 9 Schoonwatertank | 14 Rondomlopend wiel |
| 4 Weergavescherm | 10 Ontgrendelknoppen voor tank | 15 Ontgrendelknop voor motor |
| 5 Afdekking van rolborstel | 11 Vuilwatertank | 16 Batterij |
| 6 Optillende robotarm | 12 Hendel van vuilwatertank | 17 Motor |

Oplaadstation

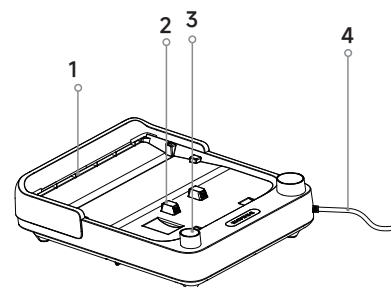

1. Uitlaat voor luchtdroging
2. Oplaadcontacten
3. Opberggleuf voor accessoires
4. Netsnoer

Installatie en opladen

Laad het apparaat volledig op voordat u het voor het eerst gebruikt.

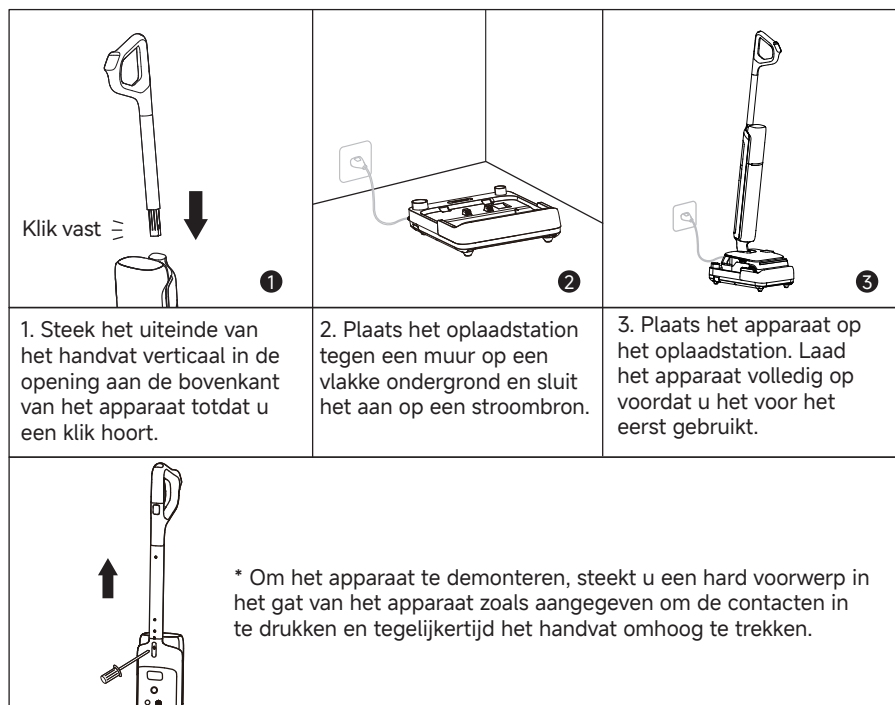

Opmerking:

- Als er binnen 10 minuten na volledig opladen geen bediening plaatsvindt, gaat het apparaat in de slaapstand. Start het apparaat opnieuw als u het moet gebruiken.
- Om de levensduur van de batterij te verlengen, koelt de batterij automatisch af nadat u het apparaat lange tijd heeft gebruikt.



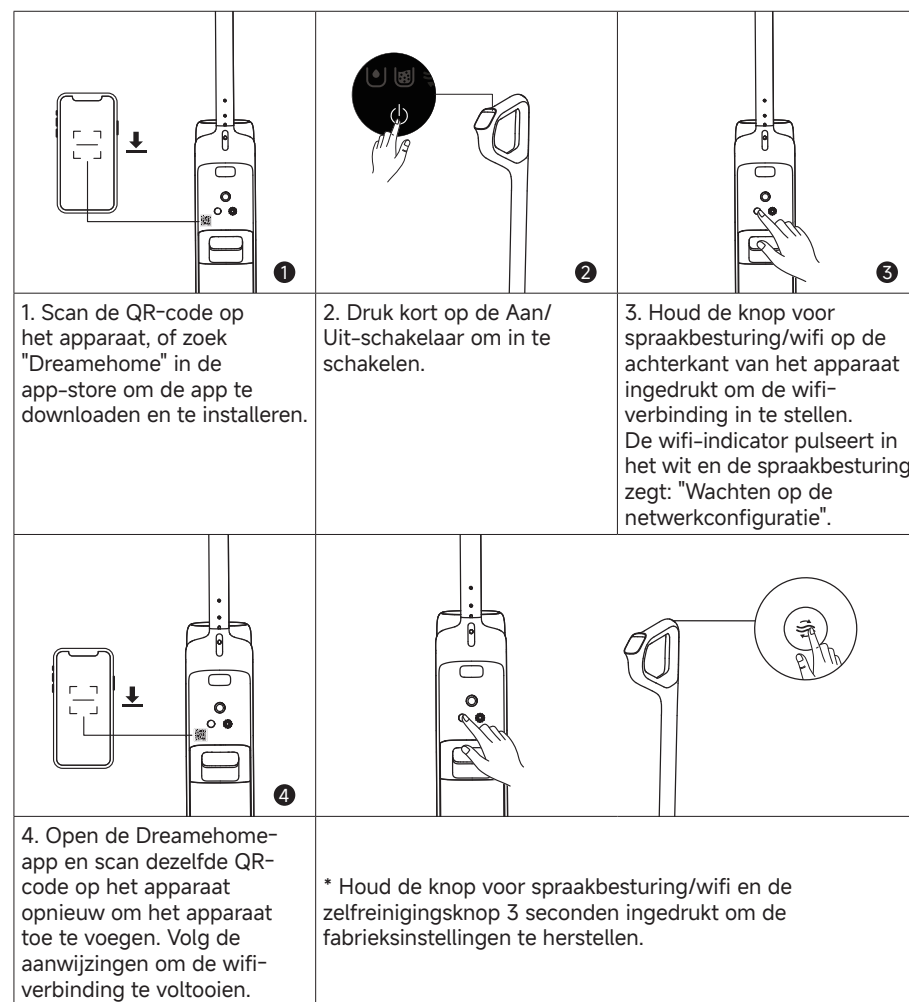



Verbinding maken met de Dreamehome-app

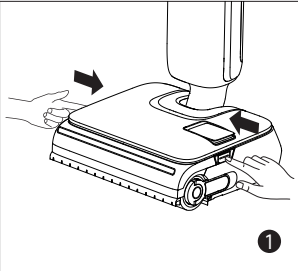
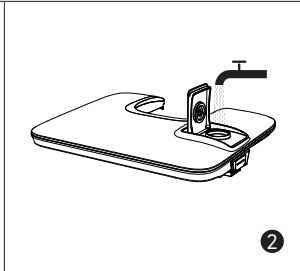
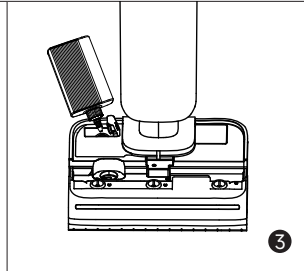
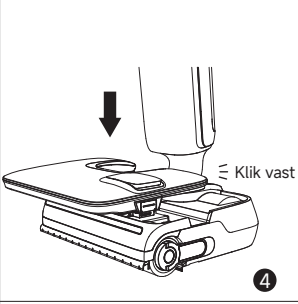
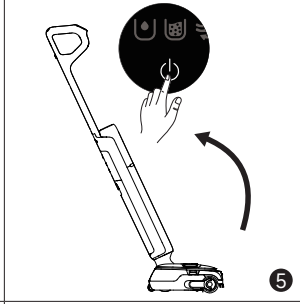
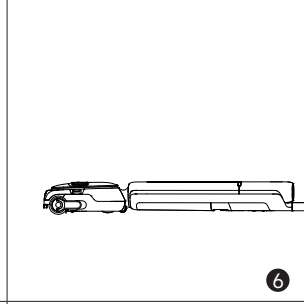

Opmerking:

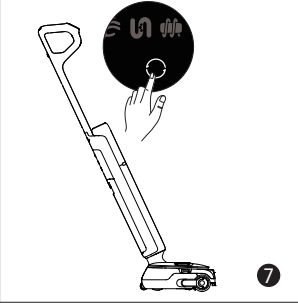
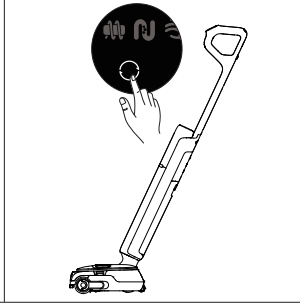
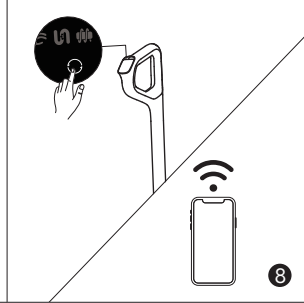
- Alleen 2,4 GHz wifi wordt ondersteund.
- Als gevolg van upgrades in de app-software kunnen de daadwerkelijke handelingen afwijken van de aanwijzingen in deze handleiding. Volg de instructies op basis van de huidige app-versie.
- Het apparaat zal de netwerkverbinding verbreken als er gedurende 10 minuten geen bediening plaatsvindt of als de netwerkverbinding mislukt. Om wifi opnieuw in te stellen, herhaalt u de bovenstaande stappen en voltooit u de verbinding volgens de meldingen in de app.
- Nadat de wifi-installatie is voltooid, houdt u de spraakbesturing/wifi-knop ingedrukt om de netwerkverbinding uit te schakelen. Houd nogmaals ingedrukt om opnieuw verbinding te maken met wifi.

Beginnen met reinigen

		
<p>1. Druk op de ontgrendelknop van de tank om de tank te verwijderen.</p>	<p>2. Open de schoonwaterinlaat, vul met water en sluit deze stevig.</p>	<p>3. Open de schoonmaakmiddelinlaat, voeg het middel toe en sluit deze stevig.</p>
 <p>Klik vast</p>		
<p>4. Plaats de schoonwatertank terug totdat deze vastklikt.</p>	<p>5. Ga voorzichtig op de vloerborstel staan en kantel het apparaat naar achteren. Druk op de Aan/Uit-schakelaar  om de werking te starten/stoppen.</p>	<p>6. Het apparaat kan plat liggen in een hoek van 180 graden om gemakkelijk schoon te maken onder meubels met een laag profiel.</p>
		
<p>7. Druk kort op de modusschakelaar  om naar behoefte van modus te wisselen.</p>	<p>8. Ontladings-/stand-bystatus: Houd de knop  3 seconden ingedrukt om de optillende robotarm in of uit te schakelen.</p>	<p>9. Oplaadstatus: Houd de knop  3 seconden ingedrukt om de automatische instelling voor de verhouding van het schoonmaakmiddel in of uit te schakelen.</p>

Opmerking: De optillende robotarm en de automatische instelling voor de verhouding van het schoonmaakmiddel zijn standaard ingeschakeld. Ga naar de app-instellingen om ze aan te passen of uit te schakelen.

Beginnen met reinigen

Opmerking:

- Zuig geen schuimende vloeistoffen op.
- Het apparaat is geschikt voor het reinigen van vloeren, marmer, tegels en andere harde oppervlakken.
- Til het apparaat tijdens gebruik niet van de grond, verplaats het niet en kantel het niet. Anders kan het vuile water in de motor stromen.
- Voeg geen andere vloeistoffen toe dan de officieel goedgekeurde reiniger. De reiniger is verkrijgbaar in de officiële online winkel. Raadpleeg het etiket van het schoonmaakmiddel voor specifieke gebruiksinstructies.
- Bij later gebruik zal het apparaat bij het opstarten automatisch de laatst gebruikte modus activeren.

Weergavescherm



Slimme modus

Het apparaat detecteert de hoeveelheid vlekken en past de zuigkracht en de waterstroom hierop aan.



Heetwatermodus

Geschikt voor het reinigen van matige vlekken, waarbij de watertemperatuur geleidelijk stijgt tot het heetwaterniveau.



Turbomodus

Maximale zuigkracht en verhoogde waterstroom voor hardnekkige vlekken op harde vloeren.



Zuigmodus

Zuig een grote hoeveelheid water van de vloer op.



Zelfreinigingsmodus



Droogmodus



Aangepaste modus

Zuigkracht, watervolume enz. kunnen worden aangepast via de app. De hoofdbehuizing begint te werken volgens de instellingen in de app.



Statusindicator voor schoonmaakmiddel continu aan
Verdunningsfunctie ingeschakeld



Onvoldoende water in de schoonwatertank



De vuilwatertank is vol

MAX Maximale capaciteit - rechtopstaand
MAX Maximale capaciteit - platliggend



Verstopte buis



De rolborstel zit vast



Apparaatstoring



Batterij-indicator

- Continu groen: $50\% < \text{Batterijniveau} \leq 100\%$
 - Rood: Batterijniveau $\leq 20\%$
- *De kleur van de batterij-indicator verandert van groen naar geel, oranje en rood naarmate de lading afneemt. Opladen wanneer rood.



**Stofconcentratie-indicator/
Voortgangsindicator voor
zelfreiniging en drogen/
Oplaadindicator**

De kleur van de indicator verandert in realtime met de hoeveelheid stof.

De vuilwatertank leegmaken

<p>1. Trek de hendel van de vuilwatertank omhoog om de tank te verwijderen.</p>	<p>2. Houd het deksel van de vuilwatertank vast en trek het eruit. Houd het filter vast en trek het omhoog om het te verwijderen. Verwijder het vuil uit het filter.</p>	<p>3. Giet het vuile water eruit en spoel de tank met schoon water.</p>
<p>4. Gebruik de meegeleverde schoonmaakborstel om de binnenwanden van de tank schoon te maken.</p>	<p>5. Plaats na het reinigen het filter in het deksel van de vuilwatertank en plaats het deksel van de vuilwatertank in de tank.</p>	<p>6. Plaats de vuilwatertank terug totdat u een klik hoort.</p>

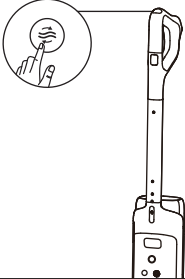
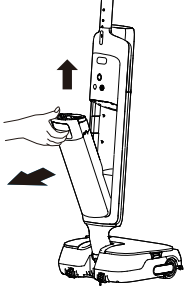
Zelfreinigings- en droogmodus

		
<p>1. Plaats het apparaat terug op het oplaadstation. Zorg dat het water in de schoonwatertank voldoende is voor zelfreiniging.</p>	<p>2. Druk kort op de zelfreinigingsknop bovenop het handvat om de zelfreiniging te starten/stoppen (batterijniveau \geq 20%).</p>	<p>3. Nadat de zelfreiniging is voltooid, gaat  branden. Maak de vuilwatertank onmiddellijk leeg.</p>

	<p>Om over te schakelen van 30 minuten drogen (standaard) naar 5 minuten snel drogen, drukt u binnen 3 seconden nogmaals op de knop.</p>
	<p>Houd 3 seconden ingedrukt om naar de onafhankelijke droogmodus van 30 minuten te gaan.</p>
	<p>Druk in de droogmodus kort op de knop om de droogmodus te verlaten.</p>

Zorg en onderhoud

Tips:

- Schakel het apparaat uit vóór het onderhoud. Raak de Aan/Uit-schakelaar niet aan.
- Vervang onderdelen indien nodig. De onderdelen moeten worden vervangen door onderdelen die bij de fabrikant of diens serviceagent verkrijgbaar zijn.
- Als het apparaat voor langere tijd niet wordt gebruikt, laad deze dan volledig op, haal de stekker uit het stopcontact en bewaar het apparaat in een koele, vochtarme omgeving uit de buurt van direct zonlicht. Om overontlading van de batterij te voorkomen dient u het apparaat ten minste eenmaal per 3 maanden op te laden.

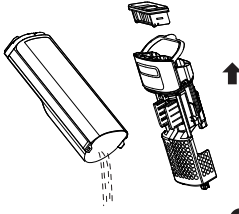
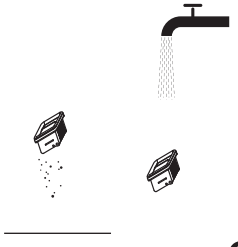
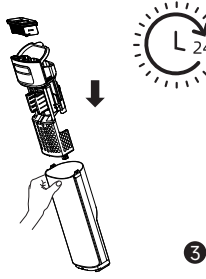
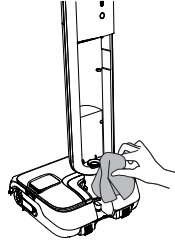
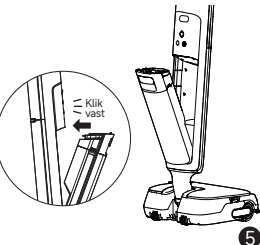
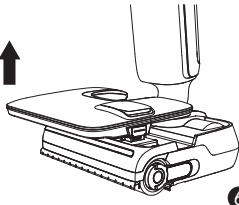
		
<p>1. Giet het vuile water eruit, verwijder het filter en spoel de tank en het tankdeksel met schoon water.</p>	<p>2. Klop voorzichtig het zwevende stof van het oppervlak. Wanneer het filter vuil is, spoel het dan met water af.</p>	<p>3. Nadat het filter volledig gedroogd is, installeert u het weer in het deksel van de vuilwatertank. Plaats het deksel van de vuilwatertank in de tank.</p>
		
<p>4. Veeg de buis en de vuilsensor vóór gebruik voorzichtig af met een natte doek. Spoel de buis niet af.</p>	<p>5. Plaats de bodem van de tank in de hoofdbehuizing. Kantel de tank in de richting van de hoofdbehuizing totdat deze vastklikt.</p>	<p>6. Verwijder de schoonwatertank.</p>

Tips:

- Wanneer de batterij bijna leeg is, schakelt de droogmodus van 5 minuten na zelfreiniging over naar een gecombineerde oplaad- en droogcyclus van 30 minuten.

Zorg en onderhoud

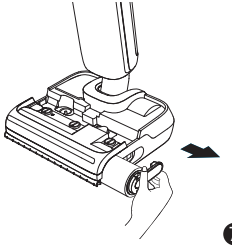
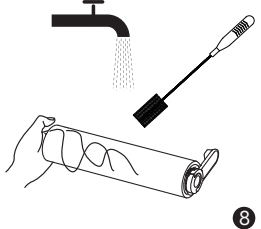
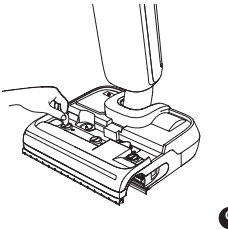
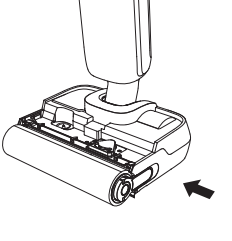
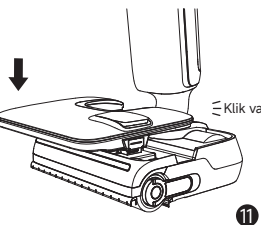
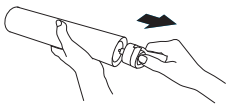
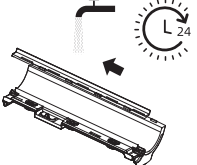
		
<p>7. Trek de borstelhendel eruit en verwijder de borstel.</p>	<p>8. Verwijder haren of vuil die in de rolborstel verward zijn geraakt met de meegeleverde schoonmaakborstel. Spoel de rolborstel af met schoon water.</p>	<p>9. Gebruik een muntstuk om de vergrendelingsknoppen op de afdekking van de rolborstel te draaien en de afdekking los te maken nadat u de schoonwatertank hebt verwijderd.</p>
		
<p>10. Nadat de rolborstel volledig gedroogd is, houdt u de rolborstelhendel vast en installeert u deze opnieuw.</p>	<p>11. Plaats de schoonwatertank terug totdat u een klik hoort.</p>	<p>* Verwijder de hendel van de rolborstel om deze te vervangen door een nieuwe rolborstel en druk deze stevig op zijn plaats.</p>
		
<p>12. Klap de afdekking van de rolborstel open, trek de optillende robotarm naar buiten en duw de schraper naar links om hem te verwijderen. Spoel de schraper met schoon water af. Zodra het volledig droog is, lijnt u het uit met de gleuf en duwt u deze naar rechts om opnieuw te installeren.</p>		

Zorg en onderhoud

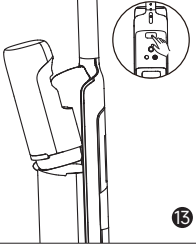
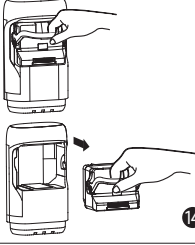
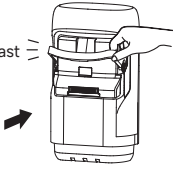
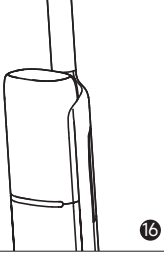
		
<p>13. Om de batterij te vervangen, drukt u op de ontgrendelknop van de motor en schuift u deze eruit.</p>	<p>14. Trek de hendel van de batterij naar beneden om de batterij te verwijderen.</p>	<p>15. Plaats een nieuwe batterij in de motor en zet de hendel terug totdat deze vastklikt.</p>
 <p>16. Zet de motor terug totdat deze vastklikt.</p>		

Opmerking:

- Het wordt aanbevolen om het filter elke 3 tot 6 maanden te vervangen.
- Maak schoon als dat nodig is. Het wordt aanbevolen om de rolborstel elke 3 tot 6 maanden te vervangen.

Problemen oplossen

Als er een fout optreedt, stopt het apparaat met werken. Raadpleeg de volgende tabel voor het oplossen van problemen. Als het probleem aanhoudt, neem dan contact op met de klantenservice.

Fout	Mogelijke oorzaak	Oplossing
Het apparaat werkt niet.	De batterij van het apparaat is leeg of het batterijniveau is laag.	Laad de batterij vóór gebruik volledig op.
	Het apparaat staat rechtop.	Kantel het apparaat achterover.
	Een verstopping activeerde de oververhittingsbeveiligingsmodus.	Verwijder de verstopping en wacht tot de temperatuur weer normaal is.
	De vuilwatertank is vol.	Maak de vuilwatertank leeg.
	Het handvat, de rolborstel of de vuilwatertank is niet goed geïnstalleerd.	Controleer of het handvat, de rolborstel of de vuilwatertank allemaal goed op hun plaats zitten.
Het apparaat laadt langzaam op.	De temperatuur van de batterij is te laag of te hoog.	Wacht tot de temperatuur van de batterij weer normaal is.
De zuigkracht van het apparaat is zwak.	Het filter is verstopt.	Maak het filter schoon.
	De aanzuigopening of -buis is geblokkeerd door een vreemd voorwerp.	Reinig de buis en de aanzuigopening.
De motor maakt een raar geluid.	Er zit te veel vuil water in de vuilwatertank.	Maak de vuilwatertank leeg.
	De aanzuigopening is geblokkeerd.	Verwijder eventuele verstoppingen in de aanzuigopening.
Het scherm licht niet op tijdens het opladen.	De stekker van het oplaadstation zit niet goed in het stopcontact.	Zorg ervoor dat de stekker van het oplaadstation goed aangesloten is.
	Het apparaat is niet goed op het oplaadstation geplaatst.	Zorg ervoor dat het apparaat correct op het oplaadstation is geplaatst.
Er komt geen water uit het apparaat.	De schoonwatertank is niet goed op zijn plaats geïnstalleerd of er zit onvoldoende water in de schoonwatertank.	Installeer opnieuw of vul de schoonwatertank.
	Het duurt 30 seconden om de rolborstel te bevochtigen.	Zet het apparaat aan en controleer het over 30 seconden opnieuw.

Problemen oplossen





De ventilatieopening lekt water	Een botsing of een stevige ruk veroorzaakt het binnendringen van water in de motor.	Beweeg het apparaat voorzichtig heen en weer terwijl het is ingeschakeld.
	Het filter is niet helemaal droog na het reinigen.	Droog vóór gebruik het filter volledig af.
Zelfreiniging werkt niet	De rolborstel kan vastgelopen zijn door grote vuildeeltjes.	Verwijder de afdekking van de rolborstel om de rolborstel te controleren en schoon te maken.
	Het apparaat is niet goed op het oplaadstation geplaatst.	Zorg ervoor dat het apparaat wordt opgeladen vóór de zelfreiniging.
	De zelfreiniging kan niet worden ingeschakeld als het batterijniveau lager dan 20% is.	De zelfreinigingsfunctie kan alleen worden ingeschakeld wanneer het apparaat wordt opgeladen en het batterijniveau meer dan 20% bedraagt.
	De vuilwatertank is niet op zijn plaats geïnstalleerd, of de vuilwatertank is vol.	Installeer opnieuw of leeg de vuilwatertank.
	De schoonwatertank is niet op zijn plaats geïnstalleerd of er zit onvoldoende water in de schoonwatertank.	Installeer opnieuw of vul de schoonwatertank.
Wifi-verbinding mislukt	Het wachtwoord van het wifi-netwerk is onjuist.	Controleer of het wachtwoord waarmee u verbinding maakt met uw wifi-netwerk correct is.
	Het apparaat ondersteunt geen 5 GHz wifi-verbinding.	Zorg ervoor dat de robot verbonden is met een 2,4 GHz wifi-verbinding.
	Het wifi-signaal is zwak.	Zorg ervoor dat de robot zich in een gebied met goede wifi-bereik bevindt
	Het apparaat is misschien niet klaar om geconfigureerd te worden.	Sluit de app en open deze opnieuw en probeer het opnieuw volgens de instructies.

Neem voor extra service contact met ons op via <https://global.dreamotech.com/pages/contact-us>

Website: <https://global.dreamotech.com>

Foutmeldingen en oplossingen

Als het apparaat niet goed werkt, verschijnt op het scherm een foutmelding. Raadpleeg de probleemoplossingstabel om een oplossing te vinden.

Foutpictogram	Mogelijke oorzaak	Oplossing
	Onvoldoende water.	Vul de schoonwatertank.
	De vuilwatertank is vol.	Maak de vuilwatertank schoon.
	Rolborstel zit vast.	Maak de rolborstel schoon.
	Verstopte buis.	Raadpleeg het gedeelte Verzorging en onderhoud om de buis en de vuilsensor te reinigen.
	Apparaatstoring	Start het apparaat opnieuw op om problemen op te lossen. Als het probleem aanhoudt, neem dan contact op met de klantenservice.

Specificaties

Nat- en droogzuiger voor vloeren			
Model	HHV58A	Oplaadtijd	ongeveer 4 uur
Nominale spanning	21,6 V ===	Nominaal vermogen	420 W
Werkingsfrequentie	2400- 2483.5 MHz	Maximaal uitgangsvermogen	< 20 dBm
Oplaadstation			
Model	HCBBU	Nominaal ingangsvermogen*	340 W
Nominale ingang	220-240 V ~ 50-60 Hz	Nominale uitgang	27 V === 1,6 A
Gemotoriseerde reinigingskop			
Model	HCRS	Nominale spanning	21,6 V ===
Nominaal vermogen	60 W		

* Het nominale ingangsvermogen is het vermogen dat wordt gemeten tijdens de zelfreinigingsperiode in bedrijfstoestand.

* Opgenomen vermogen in stand-bymodus: $\leq 0,5$ W (binnen 15 minuten nadat de stofzuiger uit de oplaadbasis is gehaald)

* Opgenomen vermogen in stand-bymodus: $\leq 0,5$ W (binnen 15 minuten nadat het apparaat volledig is opgeladen)

* Stroomverbruik in de stand-bymodus van het netwerk: ≤ 2 W (binnen 15 minuten nadat het apparaat volledig is opgeladen)

Verwijdering en afvoer van batterijen

De ingebouwde lithium-ionbatterij bevat stoffen die schadelijk zijn voor het milieu. Voordat u de batterij weggooit, moet u ervoor zorgen dat de batterij door gekwalificeerde technici wordt verwijderd en bij een geschikt recyclingbedrijf wordt ingeleverd.

- de batterij moet uit het apparaat worden verwijderd voordat het wordt weggegooid;
- het apparaat moet van het lichtnet worden losgekoppeld wanneer de batterij wordt verwijderd;
- de batterij moet op veilige wijze worden afgevoerd.

Verwijderingsgids

1. Om de batterij te vervangen, drukt u op de ontgrendelknop van de motor en schuift u deze eruit.
2. Trek de hendel van de batterij naar beneden om de batterij te verwijderen.
3. Plaats een nieuwe batterij in de motor en zet de hendel terug totdat deze vastklikt.
4. Zet de motor terug totdat deze vastklikt.

VOORZICHTIG:

- Voordat u de batterij verwijdert, moet u de stroom uitschakelen en de batterij zoveel mogelijk leeg laten lopen.
- Niet-gebruikte batterijen moeten worden afgevoerd naar een geschikt recyclingbedrijf.
- Stel niet bloot aan een omgeving met hoge temperaturen om explosiegevaar te voorkomen.
- Onder extreme omstandigheden kan er vloeistof uit de batterij lekken. Bij aanraking, spoel met water en zoek medische hulp.

Garantie

1. Dreame is ten opzichte van de consument aansprakelijk voor elk gebrek aan overeenstemming in materiaal of vakmanschap dat op het moment van aankoop niet kon worden geconstateerd.
2. Garantieperiode: raadpleeg de klantenservice voor meer informatie. Indien op het grondgebied waar de consument zich bevindt andere voorschriften gelden, prevaleren de plaatselijke voorschriften.
3. De garantie zal niet van toepassing zijn in de volgende gevallen:
 - a) Problemen door onachtzaamheid, gebruik of installatie die niet voldoen aan de instructies die door Dreame zijn verstrekt.
 - b) Knoeien en/of wijzigen van het product door entiteiten of personen die niet uitdrukkelijk door Dreame zijn geautoriseerd.
 - c) Schade als gevolg van toevallige oorzaken en/of nalatigheid van de consument, in het bijzonder met betrekking tot externe onderdelen.
 - d) Onderdelen die onderhevig zijn aan slijtage en geen productiefouten hebben.
 - e) Er geen geldig aankoopdocument (bon, factuur of ander document) is dat de datum waarop het product is aangekocht, certificeert.
 - f) Het model en/of de nummers van het product op het aankoopcertificaat komen niet overeen met het model en/of de nummers die op het apparaat zijn vermeld.
4. Voor meer informatie over de garantie verwijzen we u naar de officiële website van Dreame: <https://global.dreametech.com>



AEEA-informatie
Alle producten met dit symbool zijn afgedankte elektrische en elektronische apparatuur (AEEA zoals in richtlijn 2012/19/EU) die niet samengevoegd mogen worden met ongesorteerd huishoudelijk afval. In plaats daarvan moet u de volksgezondheid en het milieu beschermen door uw afgedankte apparatuur in te leveren bij een door de overheid of de plaatselijke autoriteiten aangewezen inzamelpunt voor het recyclen van afgedankte elektrische en elektronische apparatuur. Een correcte verwijdering en recycling zal mogelijke negatieve gevolgen voor het milieu en de volksgezondheid helpen voorkomen. Neem contact op met de installateur of de plaatselijke autoriteiten voor meer informatie over de locatie en de voorwaarden van dergelijke inzamelpunten.

Wij van Dreame Trading (Tianjin) Co., Ltd. verklaren hierbij, dat dit apparaat in overeenstemming is met de betreffende Richtlijnen, Europese Normen en herzieningen hieraan. De volledige tekst van de EU-conformiteitsverklaring is beschikbaar op het volgende internetadres: <https://global.dreametech.com>
Ga voor een gedetailleerde elektronische handleiding naar <https://global.dreametech.com/pages/user-manuals-and-faqs>

Instruções de segurança importantes

Para evitar choques elétricos, incêndios ou ferimentos causados pela utilização incorreta do aparelho, leia atentamente o manual do utilizador antes da utilização e guarde-o para referência futura.

Restrições de utilização

- Este aparelho não se destina a ser utilizado por pessoas (incluindo crianças) com capacidades físicas, sensoriais ou mentais reduzidas, ou com falta de experiência e conhecimentos, a menos que tenham recebido supervisão ou instruções relativas à utilização do aparelho por uma pessoa responsável pela sua segurança. As crianças devem ser vigiadas para garantir que não brincam com o aparelho.
- Este produto não deve ser utilizado por crianças com menos de 8 anos de idade nem por pessoas com deficiências físicas, sensoriais, intelectuais, ou com experiência ou conhecimentos limitados sem a supervisão de um progenitor ou tutor para garantir um funcionamento seguro e para evitar quaisquer riscos. A limpeza e a manutenção não devem ser efetuadas por crianças sem supervisão.
- O aparelho só deve ser utilizado com a unidade de alimentação fornecida com o mesmo.
- Este aparelho contém baterias que só podem ser substituídas por pessoas qualificadas.
- Não instale, nem carregue ou utilize o aparelho nas casas de banho ou à volta das piscinas.
- Nos aparelhos com escovas rotativas, pode ocorrer um perigo se o aparelho passar por cima do cabo de alimentação.
- A ficha deve ser removida da tomada antes da limpeza ou manutenção do aparelho.
- Em condições normais de utilização, este equipamento deve ser mantido a uma distância de separação de, pelo menos, 20 cm entre a antena e o corpo do utilizador.
- Se o cabo de alimentação estiver danificado, deve ser substituído pelo fabricante, pelo seu agente de assistência ou por pessoas com qualificações semelhantes, de modo a evitar riscos.
- O aparelho só deve ser utilizado com a unidade de alimentação fornecida com o mesmo.
- As películas de plástico podem ser perigosas. Para evitar o perigo de asfixia, mantenha-as afastadas das crianças.
- Utilize apenas em interiores, em superfícies de pavimento não alcatifadas, como vinil, azulejo, madeira impermeabilizada, etc. Tenha cuidado para não passar por cima de objetos soltos ou das extremidades de tapetes. O bloqueio da escova pode resultar numa falha prematura da correia.
- Utilize apenas como descrito neste manual do utilizador. Utilize apenas os acessórios recomendados pelo fabricante.
- Não exponha o aparelho ao fogo ou a temperaturas excessivas. A exposição ao fogo ou a temperaturas excessivas pode provocar uma explosão.
- Não utilize em ambientes extremamente quentes ou frios (abaixo de 5 °C/41 °F ou acima de 40 °C/104 °F). Carregue o aparelho a uma temperatura superior a 5 °C/41 °F e abaixo de 40 °C/104 °F.
- Não mergulhe o aparelho em líquido.
- Não utilize para recolher líquidos inflamáveis ou combustíveis, como gasolina. Não utilize em áreas onde possam estar presentes líquidos inflamáveis ou combustíveis.
- Não coloque nenhum objeto nas aberturas. Não utilize o aparelho quando qualquer das suas aberturas estiver bloqueada. Mantenha-o livre de pó, algodão, cabelos e tudo o que possa inibir o fluxo de ar.
- Não apanhe materiais tóxicos (lixívia com cloro, amoníaco, desentupidor de canos, etc.). Não apanhe objetos duros ou afiados, como vidros, pregos, parafusos, moedas, etc.
- Não utilize o aparelho num espaço fechado cheio de vapores libertados por tintas à base de óleo, diluente, algumas substâncias à prova de traça, poeiras inflamáveis ou outros vapores explosivos ou tóxicos. Não apanhe nada que esteja a arder ou a fumar, como cigarros, fósforos ou cinzas quentes.
- Não utilize o aparelho sem os filtros colocados.
- Mantenha o cabelo, a roupa larga, os dedos e todas as partes do corpo afastados das

aberturas e das peças móveis do aparelho e dos seus acessórios.





- Mantenha os cabos que estão no chão afastados do aparelho durante a sua utilização. Pode ocorrer um perigo se o aparelho passar por cima de um cabo de alimentação.
- Tenha muito cuidado ao limpar escadas.
- Não instale, nem carregue ou utilize o aparelho nas casas de banho ou à volta das piscinas.
- Evite um arranque involuntário. Certifique-se de que o interruptor está na posição OFF (Desligado) antes de pegar ou transportar o aparelho. Transportar o aparelho com o dedo no interruptor ou ligar o aparelho durante o transporte, pode provocar um acidente.
- Certifique-se de que o aparelho é colocado numa superfície horizontal. Não utilize o aparelho na mesma posição se este estiver equipado com um rolo de escova e se a pega não estiver completamente na vertical. Não guarde o aparelho num local onde possa congelar.
- A ficha deve ser removida da tomada antes da limpeza ou manutenção do aparelho. E certifique-se de que o aparelho está desligado para evitar ferimentos provocados pela escova rotativa.
- Se o aparelho não for utilizado durante um longo período de tempo, desligue o cabo de alimentação e guarde-o num ambiente seco, sem pó e à prova de insetos.
- Não utilize o produto sem que todos os acessórios estejam corretamente instalados.
- Não utilize um aparelho que esteja danificado ou que tenha sido modificado. Um aparelho danificado ou modificado pode apresentar um comportamento imprevisível, resultando em incêndio, explosão ou risco de ferimentos.
- Não modifique nem tente reparar o aparelho, exceto conforme indicado nas instruções de utilização e de cuidados a ter com o mesmo.
- Não utilize o aparelho com um acessório danificado (por exemplo: base de carregamento). Se o aparelho ou acessório tiver caído, se tiver sido danificado, deixado ao ar livre, se tiver caído na água ou não estiver a funcionar como deveria, nunca o tente utilizar. Mande-o reparar num centro de assistência autorizado.
- Mande efetuar a manutenção por um técnico qualificado, utilizando apenas peças de substituição idênticas. Desta forma, garante a segurança do aparelho.
- Certifique-se de que o aparelho está desligado ao ser transportado e que é mantido na sua embalagem original, se possível.
- Utilize este produto de acordo com as instruções do Manual do Utilizador. Os utilizadores são responsáveis por qualquer perda ou dano que resulte do uso indevido deste produto.
- No depósito de água limpa só pode ser adicionada água limpa e a solução de limpeza oficialmente aprovada. Não adicione qualquer outro líquido, tal como álcool ou desinfetante. A relação entre a solução de limpeza e a água limpa pode ser verificada no frasco da solução de limpeza. Mantenha a solução de limpeza fora do alcance das crianças.

Bateria e carregamento

- Para recarregar o aparelho, utilize apenas a base de carregamento fornecida com o mesmo. Utilize apenas com a base de carregamento HCBBU.
- Este aparelho contém baterias que só podem ser substituídas por pessoas qualificadas.
- Siga todas as instruções de carregamento e não carregue o aparelho fora do intervalo de temperatura especificado na bateria, uma vez que isso aumenta o risco de incêndio.
- A base de carregamento está equipada com uma função de secagem que só é adequada para secar a escova deste aparelho.
- Mantenha o cabo da base de carregamento afastado de superfícies aquecidas. Não pegue na ficha da base de carregamento ou no aparelho com as mãos molhadas. Para desligar, agarre na ficha da base de carregamento e não no cabo.
- Não puxe nem transporte a base de carregamento pelo cabo, não utilize o cabo como pega, não feche a porta sobre ele nem o puxe à volta de esquinas ou cantos afiados.
- Mantenha as baterias fora do alcance das crianças. Nunca ponha as baterias na boca. Em caso de ingestão, contacte o seu médico ou a unidade de controlo de envenenamento local.
- A base de carregamento é capaz de carregar a bateria de 6 células de 4000 mAh. Esta base de carregamento não deve ser utilizada para carregar baterias não recarregáveis. Se não o fizer, pode provocar um incêndio na bateria de íons de lítio.
- Não elimine indevidamente as baterias velhas. As baterias que já não são necessárias devem ser descartadas numa instalação de reciclagem apropriada.

Instruções de segurança importantes

Símbolos

-  Equipamento de Classe II
-  Elo fusível miniatura com desfasamento temporal em que T 3.15A é o símbolo da característica tempo/corrente
-  Apenas para utilização no interior
-  Leia o manual do operador
-  Informação sobre o REEE

Nós, a Dreame Trading (Tianjin) Co., Ltd., declaramos que este equipamento está em conformidade com as Diretivas, Normas Europeias e alterações aplicáveis. O texto completo da declaração de conformidade da UE está disponível no seguinte endereço de Internet: <https://global.dreame.tech.com>

Para obter o manual eletrónico pormenorizado, aceda a <https://global.dreame.tech.com/pages/user-manuals-and-faqs>

Visão geral do produto

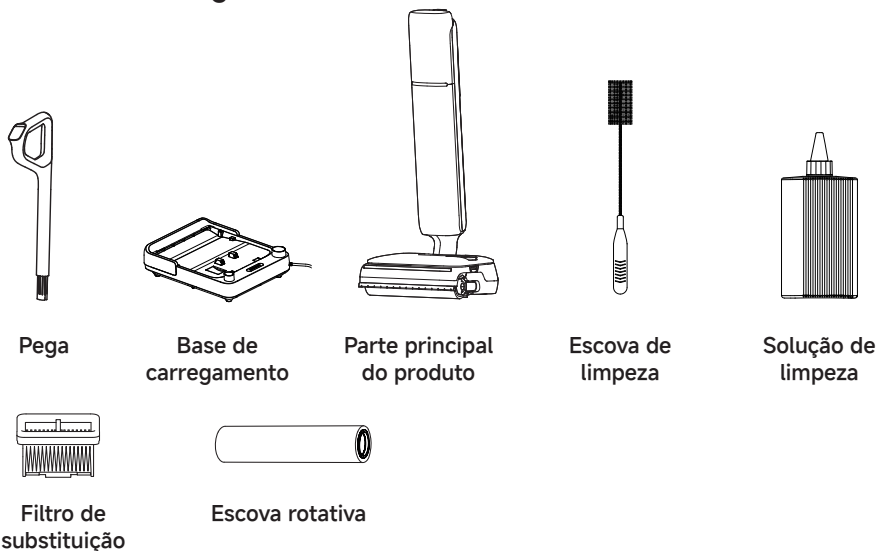

Lista da Embalagem

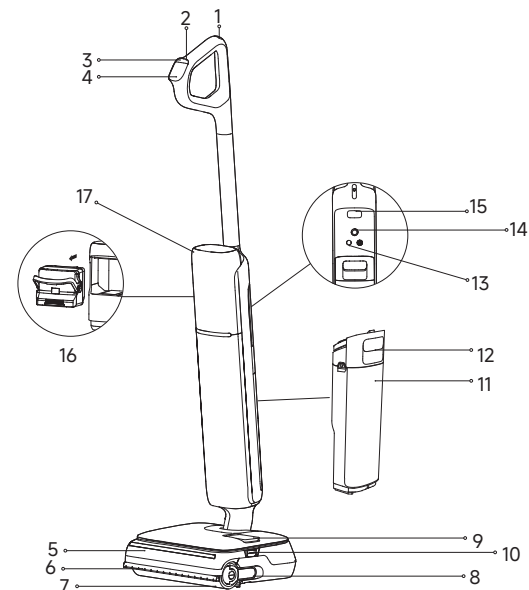

Visão geral do produto

Aspirar



- | | | |
|--|-------------------------------------|--|
| 1  Botão de autolimpeza | 7 Escova rotativa | 13 Botão do aviso por voz/Wi-Fi |
| 2  Interruptor de alimentação | 8 Cabo da escova rotativa | <ul style="list-style-type: none"> • Prima brevemente para ativar o comando de voz ou ajustar o volume. • Prima sem soltar para iniciar/parar a configuração Wi-Fi. • Defina os idiomas através da APP. |
| 3  Interruptor de modo | 9 Depósito de água limpa | 14 Roda omnidirecional |
| 4 Ecrã de visualização | 10 Botões de libertação do depósito | 15 Botão de libertação do motor |
| 5 Cobertura da escova rotativa | 11 Depósito de água usada | 16 Bateria |
| 6 Braço robótico de elevação | 12 Pega do depósito de água usada | 17 Motor |

Base de carregamento

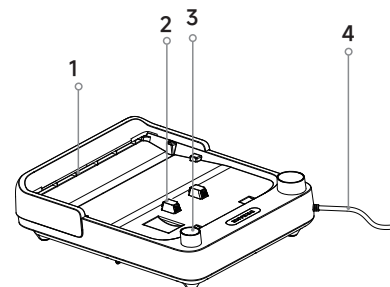

1. Saída de secagem ao ar
2. Contactos para carregamento
3. Ranhura de armazenamento de acessórios
4. Cabo de alimentação

Instalação e carregamento

Carregue totalmente o aparelho antes da primeira utilização.

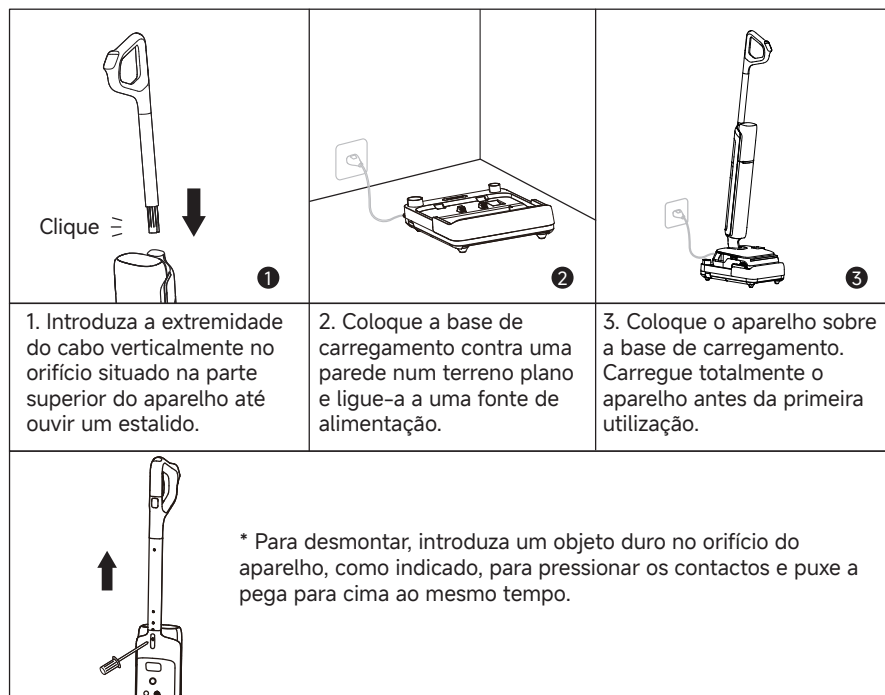

Nota:

- Se não ocorrer qualquer operação durante 10 minutos após o carregamento completo, o aparelho entrará no modo de suspensão. Reinicie o aparelho se precisar de o utilizar.
- Para prolongar a vida útil da bateria, esta arrefece automaticamente depois de ter utilizado o aparelho durante um longo período de tempo.



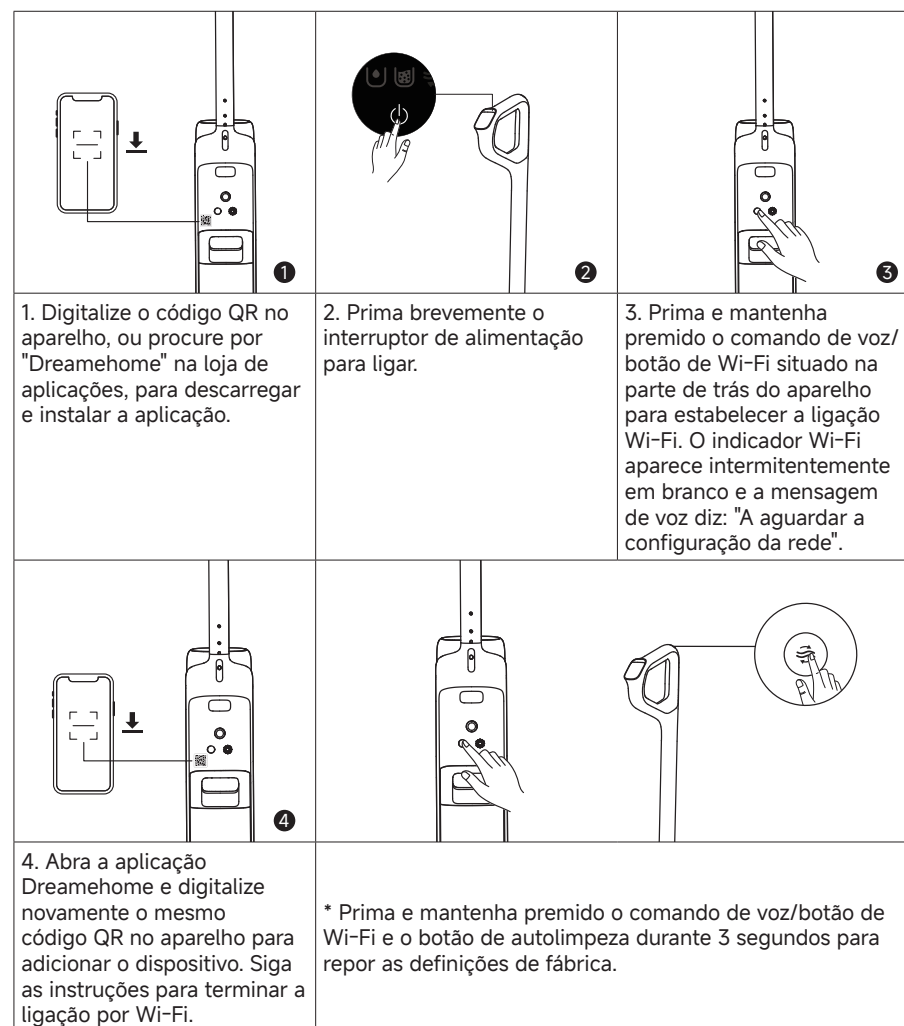



Ligar à aplicação Dreamehome

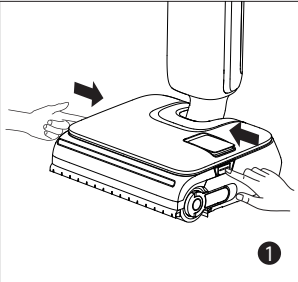
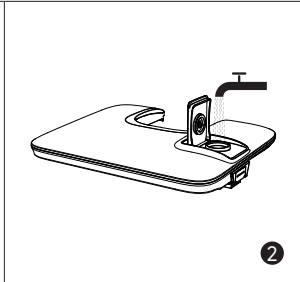
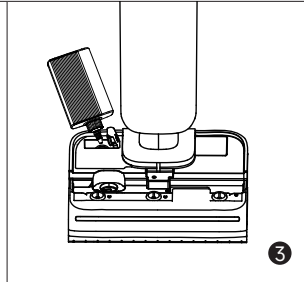
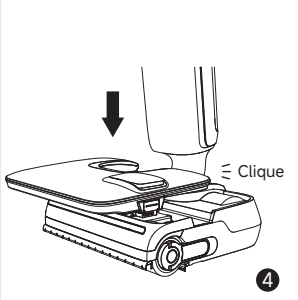
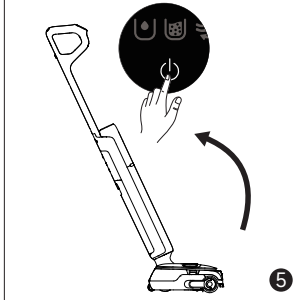
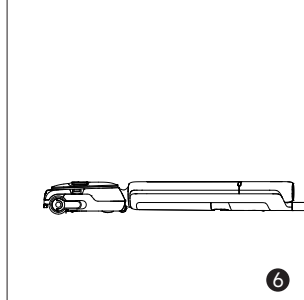

Nota:

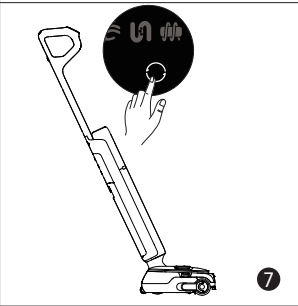
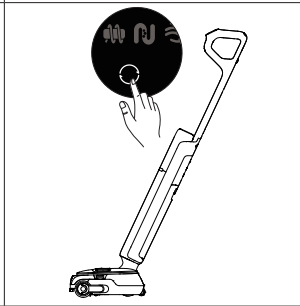
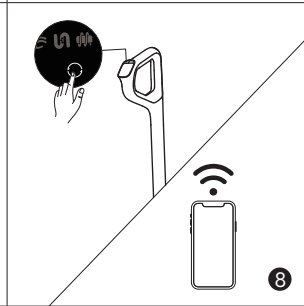
- Apenas é suportado Wi-Fi de 2,4 GHz.
- Devido a atualizações no software da aplicação, as atuais operações podem ser diferentes das instruções contidas neste manual. Siga as instruções com base na versão atual da aplicação.
- O aparelho sai da ligação de rede se não houver nenhuma operação durante 10 minutos ou se a ligação de rede falhar. Para repor o Wi-Fi, repita os passos acima e conclua a ligação de acordo com as indicações da aplicação.
- Depois de concluída a configuração do Wi-Fi, prima sem soltar o botão de comando de voz/Wi-Fi para desativar a ligação de rede. Prima sem soltar novamente para voltar a ligar-se ao Wi-Fi.

Iniciar a limpeza

		
<p>1. Prima os botões de libertação do depósito para retirar o depósito.</p>	<p>2. Abra a entrada de água limpa, encha com água e feche-a bem.</p>	<p>3. Abra a entrada da solução de limpeza, adicione a solução e feche-a bem.</p>
		
<p>4. Reinstale o depósito de água limpa até ouvir um estalido.</p>	<p>5. Pise suavemente a escova de chão e recline o aparelho para trás. Prima brevemente o botão do interruptor de alimentação  para iniciar/parar o funcionamento.</p>	<p>6. O aparelho pode ficar plano num ângulo de 180 graus, permitindo-lhe limpar debaixo de móveis de baixo perfil.</p>
		
<p>7. Prima brevemente o interruptor de modo  para mudar de modo de acordo com as suas necessidades.</p>	<p>8. Estado de descarga/espera: Prima sem soltar o botão  durante 3 segundos para ligar ou desligar o braço robótico de elevação.</p>	<p>9. Estado de carregamento: Prima sem soltar o botão  durante 3 segundos para ligar ou desligar o ajuste automático da proporção da solução de limpeza.</p>

Nota: O braço robótico de elevação e o ajuste automático do rácio da solução de limpeza estão ativados por predefinição. Para ajustar ou desativar, aceda às definições da aplicação.

Iniciar a limpeza

Nota:

- Não aspire líquidos com espuma.
- O aparelho é adequado para a limpeza de pavimentos, mármore, azulejos e outras superfícies duras.
- Quando o aparelho estiver em funcionamento, não o levante do chão, não o desloque nem o incline. Caso contrário, a água usada pode escorrer para o motor.
- Não adicione qualquer outro líquido para além do produto de limpeza oficialmente aprovado. O produto de limpeza pode ser adquirido na loja online oficial. Consulte o rótulo da solução de limpeza para obter instruções de utilização específicas.
- Para utilizações subsequentes, o aparelho entrará automaticamente no último modo utilizado aquando do arranque.



A Modo inteligente
O aparelho deteta o nível da mancha e ajusta de forma inteligente a potência de sucção e o fluxo de água em conformidade.

Modo de água quente
Adequado para a limpeza de nódoas moderadas, com a temperatura da água a subir gradualmente até ao nível da água quente.

Modo Turbo
Máximo poder de sucção e maior fluxo de água para manchas difíceis em pisos rígidos.

Modo de aspiração
Aspira uma grande quantidade de água do chão.

Modo de autolimpeza

Modo de secagem

Indicador de concentração de pó / Autolimpeza e indicador de progresso de secagem / Indicador de carregamento

A cor do indicador muda com a quantidade de sujidade em tempo real.

Modo personalizado
A potência de sucção, o volume de água, etc. podem ser ajustados na aplicação. O corpo principal começará a funcionar de acordo com as definições da aplicação.

Indicador de estado da solução de limpeza fixo
Função de diluição ativada

Água insuficiente no depósito de água limpa

O depósito de água usada está cheio

MAX. Capacidade máxima - vertical

MAX. Capacidade máxima - plano

Tubo obstruído

A escova rotativa está presa

Mau funcionamento do aparelho

Indicador da bateria



- Verde fixo: 50% < Nível da bateria ≤ 100%
- Vermelho: Nível da bateria ≤ 20%

*A cor do indicador da bateria passa de verde para amarelo, laranja e vermelho à medida que a carga diminui. Recarregue quando estiver vermelho.

Esvaziar o depósito de água usada

<p>1. Puxe a pega do depósito de água usada para retirar o depósito.</p>	<p>2. Segure a tampa do depósito de água usada e puxe-a para fora. Segure o filtro e puxe-o para cima para o retirar. Retire os detritos do filtro.</p>	<p>3. Deite fora a água suja e lave o depósito com água limpa.</p>
<p>4. Use a escova de limpeza fornecida para limpar as paredes internas do depósito.</p>	<p>5. Após a limpeza, insira o filtro na tampa do depósito de água usada e insira a tampa do depósito de água usada no reservatório.</p>	<p>6. Reinstale o depósito de água usada até ouvir um clique.</p>

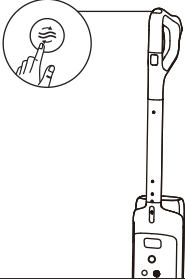
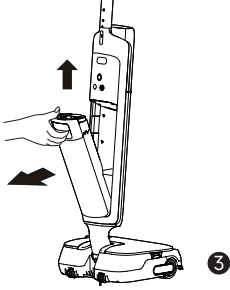
Autolimpeza e modo de secagem

		
<p>1. Volte a colocar o aparelho na base. Certifique-se de que a água no depósito de água limpa é suficiente para a limpeza automática.</p>	<p>2. Prima brevemente o botão de limpeza automática na parte superior da pega para iniciar/parar a limpeza automática (Nível da bateria \geq 20%).</p>	<p>3. Quando a autolimpeza estiver concluída,  acenderá. Esvazie imediatamente o depósito de água usada.</p>

	<p>Para mudar de 30 minutos de secagem (predefinição) para 5 minutos de secagem rápida, prima novamente o botão no espaço de 3 segundos.</p>
	<p>Prima sem soltar durante 3 segundos para entrar no modo de secagem independente de 30 min.</p>
	<p>No modo de secagem, prima brevemente para sair do modo de secagem.</p>



Sugestões:

- Quando a bateria está fraca, o modo de secagem de 5 minutos muda para um ciclo combinado de 30 minutos de carga e secagem após a autolimpeza.

Cuidados e manutenção

Sugestões:

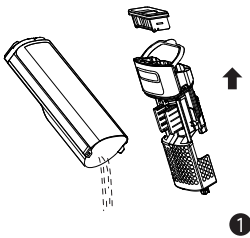
- Desligue o aparelho antes da manutenção. Não toque no interruptor de alimentação.
- Substitua as peças, se necessário. As peças devem ser substituídas pelas que se encontram disponíveis no fabricante ou no seu agente de assistência.
- o aparelho não for utilizado durante um longo período de tempo, carregue-o completamente, depois desligue-o e guarde-o num local fresco e seco. Recarregue o apSearelho pelo menos uma vez a cada 3 meses para evitar uma descarga excessiva da bateria.

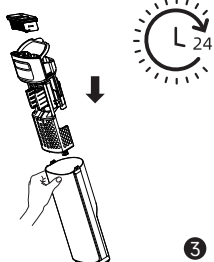
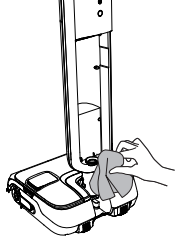
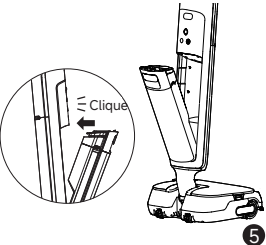
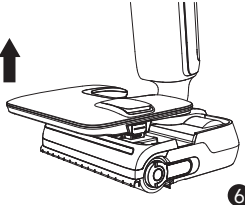
		
<p>1. Deite fora a água suja, retire o filtro e enxague o reservatório e a tampa do reservatório com água limpa.</p>	<p>2. Remova com cuidado o pó flutuante na superfície do filtro. Quando o filtro estiver sujo e precisar de ser lavado, passe-o por água.</p>	<p>3. Depois de secar completamente o filtro, volte a instalá-lo na tampa do depósito de água usada. Introduza a tampa do depósito de água usada no mesmo.</p>
		
<p>4. Limpe suavemente o tubo e o sensor de sujidade com um pano húmido antes de utilizar. Não lave o tubo.</p>	<p>5. Introduza o fundo do depósito no corpo principal. Incline o depósito na direção do corpo principal até ouvir um estalido.</p>	<p>6. Retire o depósito de água limpa.</p>

Cuidados e manutenção

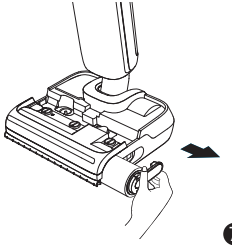
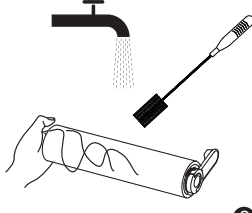
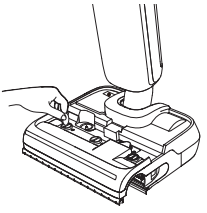
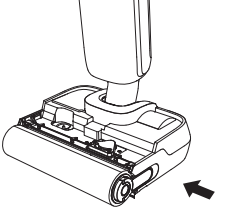
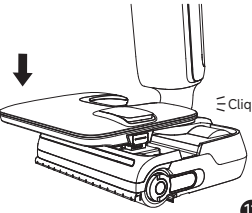
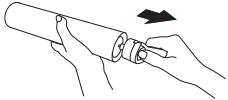
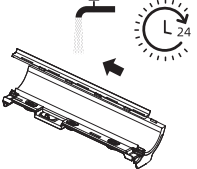
 <p>7</p>	 <p>8</p>	 <p>9</p>
<p>7. Puxe o cabo da escova para fora e retire a escova.</p>	<p>8. Remova quaisquer cabelos ou detritos presos na escova rotativa com a escova de limpeza fornecida. Lave a escova rotativa com água limpa.</p>	<p>9. Depois de retirar o depósito de água limpa, utilize uma moeda para rodar os botões de bloqueio da tampa da escova rotativa e retire a tampa.</p>
 <p>10</p>	 <p>Clique</p> <p>11</p>	
<p>10. Depois de secar completamente a escova rotativa, segure a pega da mesma e volte a instalá-la.</p>	<p>11. Volte a instalar o depósito de água limpa até ouvir um clique.</p>	<p>* Retire a pega da escova rotativa para a substituir por uma nova escova de rolos e pressione-a firmemente no lugar.</p>
 <p>12</p>		
<p>12. Vire a tampa da escova rotativa, puxe o braço robótico de elevação para fora e empurre o raspador para a esquerda para o retirar. Lave o raspador com água limpa. Depois de secar completamente, alinhe-o com a ranhura e empurre-o para a direita para o reinstalar.</p>		

Cuidados e manutenção

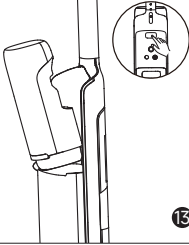
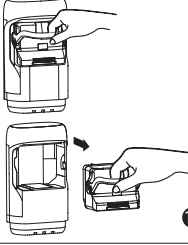
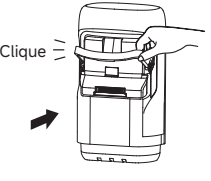
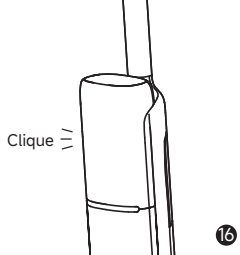
 <p>13</p>	 <p>14</p>	 <p>Clique</p> <p>15</p>
<p>13. Para substituir a bateria, prima o botão de libertação do motor e deslize-o para fora.</p>	<p>14. Puxe para baixo a pega da bateria para a retirar.</p>	<p>15. Insira uma nova bateria no motor e volte a colocar a pega até ouvir um estalido.</p>
 <p>Clique</p> <p>16</p>		
<p>16. Volte a colocar o motor até ouvir um estalido.</p>		

Nota:

- Recomenda-se a substituição do filtro a cada 3 a 6 meses.
- Limpe conforme for necessário. Recomenda-se a substituição da escova rotativa a cada 3 a 6 meses.

Resolução de problemas

Se ocorrer um erro, o aparelho deixará de funcionar. Consulte a tabela seguinte para a resolução de problemas. Se o problema persistir, contacte o serviço de apoio ao cliente.

Erro	Possível causa	Solução
O aparelho não funciona.	O aparelho está sem bateria ou o nível da bateria está baixo.	Carregue totalmente a bateria antes de utilizar.
	O aparelho está na posição vertical.	Recline o aparelho para trás.
	Modo de proteção contra sobreaquecimento ativado por bloqueio.	Elimine o entupimento e aguarde até que a temperatura volte ao normal.
	O depósito de água usada está cheio.	Esvazie o depósito de água usada.
	A pega, a escova rotativa ou o depósito de água usada não estão corretamente instalados.	Certifique-se de que a pega, a escova rotativa ou o depósito de água usada estão todos corretamente colocados.
O carregamento do aparelho é lento.	A temperatura da bateria é demasiado baixa ou demasiado alta.	Aguarde até que a temperatura da bateria volte ao normal.
O potência de sucção do aparelho é fraco.	O filtro está entupido.	Limpar o filtro.
	A entrada ou o tubo de aspiração está bloqueado por um objeto estranho.	Limpe o tubo e a entrada de aspiração.
O motor está a fazer um ruído estranho.	Há demasiada água suja no depósito de água usada.	Esvazie o depósito de água usada.
	A entrada de aspiração está bloqueada.	Elimine qualquer obstrução na entrada de aspiração.
O ecrã de visualização não se acende durante o carregamento.	O cabo da base de carregamento não está ligado à tomada elétrica.	Certifique-se de que o cabo da base de carregamento está ligado à tomada.
	O aparelho não está corretamente colocado na base de carregamento.	Certifique-se de que o aparelho está corretamente colocado na base de carregamento.
Não sai água do aparelho.	O depósito de água limpa não está corretamente instalado no seu lugar, ou a água nele contida é insuficiente.	Reinstale ou encha o depósito de água limpa.
	São necessários 30 segundos para humedecer a escova rotativa.	Ligue o aparelho e verifique novamente após 30 segundos.

Resolução de problemas

O respiradouro tem uma fuga de água	Uma colisão ou um puxão brusco provoca a entrada de água no motor.	Mova o aparelho suavemente para a frente e para trás enquanto está ligado.
	O filtro não ficou completamente seco depois de ter sido limpo.	Seque completamente o filtro antes de o utilizar.
A limpeza automática falha	A escova rotativa pode estar bloqueada por detritos de grandes dimensões.	Retire a cobertura da escova rotativa para verificar e limpar a mesma.
	O aparelho não está corretamente colocado na base de carregamento.	Certifique-se de que o aparelho está a ser carregado antes de efetuar a limpeza automática.
	A limpeza automática não pode ser ativada se o nível da bateria for inferior a 20%.	A função de limpeza automática só pode ser ativada quando o aparelho está a ser carregado e o nível da bateria é superior a 20%.
	O depósito de água usada não está instalado no lugar ou está cheio.	Volte a instalar ou esvazie o depósito de água usada.
	O depósito de água limpa não está instalado no seu lugar, ou a água nele contida é insuficiente.	Reinstale ou encha o depósito de água limpa.
A ligação Wi-Fi falha	A palavra-passe da rede Wi-Fi está incorreta.	Certifique-se de que a palavra-passe utilizada para se ligar à sua rede Wi-Fi está correta.
	O aparelho não suporta uma ligação Wi-Fi de 5 GHz.	Certifique-se de que o robô está ligado a uma ligação Wi-Fi de 2,4 GHz.
	O sinal de Wi-Fi está fraco.	Certifique-se de que o robô se encontra numa área com boa cobertura de Wi-Fi.
	O aparelho pode não estar preparado para ser configurado.	Por favor, saia e volte a entrar na aplicação e depois tente novamente conforme as instruções.

Para serviços adicionais, contacte-nos através de <https://global.dreametech.com/pages/contact-us>

Site: <https://global.dreametech.com>

Avisos de erro e soluções

Se o aparelho não estiver a funcionar corretamente, o ecrã apresenta uma mensagem de erro. Consulte a tabela de resolução de problemas para encontrar a sua solução.

Ícone de erro	Possível causa	Solução
	Água insuficiente.	Encha o depósito de água limpa.
	O depósito de água usada está cheio.	Limpe o depósito de água usada.
	A escova rotativa está presa.	Limpe a escova rotativa.
	Tubo obstruído.	Consulte a secção "Cuidados e manutenção" para limpar o tubo e o sensor de sujidade.
	Mau funcionamento do aparelho	Reinicie o aparelho para resolução de problemas. Se o problema persistir, contacte o serviço de apoio ao cliente.

Especificações

Aspirador húmido e seco com lavagem de pavimentos			
Modelo	HHV58A	Tempo de carregamento	aproximadamente 4 horas
Tensão Nominal	21,6 V ===	Potência nominal	420 W
Frequência de funcionamento	2400- 2483.5 MHz	Potência máxima de saída	< 20 dBm
Base de carregamento			
Modelo	HCBBU	Entrada de potência nominal*	340 W
Entrada nominal	220-240 V ~ 50-60 Hz	Saída nominal	27 V === 1,6 A
Cabeça de limpeza motorizada			
Modelo	HCRS	Tensão Nominal	21,6 V ===
Potência nominal	60 W		

* A potência nominal de entrada é o valor de potência retirado do estado de funcionamento durante o período de limpeza automática.

* Consumo de energia em modo de espera: ≤ 0,5 W (no espaço de 15 minutos após a remoção do vácuo da base de carregamento)

Especificações

Nós, a Dreame Trading (Tianjin) Co., Ltd., declaramos que este equipamento está em conformidade com as Diretivas, Normas Europeias e alterações aplicáveis. O texto completo da declaração de conformidade da UE está disponível no seguinte endereço de Internet: <https://global.dreameotech.com>

Para obter o manual eletrónico pormenorizado, aceda a <https://global.dreameotech.com/pages/user-manuals-and-faqs>* Consumo de energia em modo de espera: ≤ 0,5 W (no espaço de 15 minutos após o aparelho estar totalmente carregado)

Descarte e remoção da bateria

A bateria de íons de lítio incorporada contém substâncias que são perigosas para o ambiente. Antes de descartar a bateria, certifique-se de que a bateria é removida por técnicos qualificados e descartada numa instalação de reciclagem apropriada.

- a bateria tem de ser removida do aparelho antes de este ser desmantelado;
- o aparelho deve ser desligado da rede de alimentação ao retirar a bateria;
- a bateria deve ser descartada de forma segura.

Guia de remoção

1. Para substituir a bateria, prima o botão de libertação do motor e deslize-o para fora.
2. Puxe para baixo a pega da bateria para a retirar.
3. Insira uma nova bateria no motor e volte a colocar a pega até ouvir um estalido.
4. Volte a colocar o motor até ouvir um estalido.

CUIDADO:

- Antes de remover a bateria, desligue a alimentação e descarregue a bateria o mais possível.
- As baterias que já não são necessárias devem ser descartadas numa instalação de reciclagem apropriada.
- Não exponha a ambientes com altas temperaturas para evitar riscos de explosão.
- Em condições de uso abusivo, pode ser ejetado líquido da bateria. Se ocorrer contacto, enxague com água e procure ajuda médica.

Garantia

1. A Dreame é responsável perante o consumidor por qualquer falta de conformidade no material ou na mão-de-obra não detetável no momento da compra.
2. Período de garantia: para mais informações, consulte o Serviço de Assistência ao cliente. Se o território onde o consumidor está localizado tiver uma regulamentação diferente, prevalece a regulamentação local.
3. A garantia não será aplicável nos seguintes casos:
 - a) Problemas devidos a descuido, uso ou instalação que não cumpra as instruções fornecidas pela Dreame.
 - b) Alteração e/ou modificação do produto por entidades ou indivíduos não expressamente autorizados pela Dreame.
 - c) Danos devidos a causas acidentais e/ou negligência da parte do consumidor, com especial referência a partes externas.
 - d) Peças sujeitas a desgaste que não apresentem defeitos de fabrico.
 - e) Se não houver nenhum documento de compra válido (recibo, fatura ou outro) a ser fornecido para certificar a data em que o produto foi adquirido.
 - f) O modelo e/ou os números do produto no certificado de compra não são consistentes com o modelo e/ou os números apresentados no produto.
4. Para mais informações sobre garantia, consulte por favor o site oficial da Dreame: <https://global.dreametech.com>



Informação sobre o REEE

Todos os produtos com este símbolo são resíduos de equipamentos elétricos e eletrônicos (REEE, como especificado na Diretiva 2012/19/UE) que não devem ser misturados com resíduos domésticos não selecionados. Em vez disso, deve proteger a saúde humana e o ambiente, entregando os seus resíduos de equipamentos num ponto de recolha designado para a reciclagem de resíduos de equipamentos elétricos e eletrônicos, designado pelo governo ou pelas autoridades locais. A eliminação e reciclagem corretas ajudarão a prevenir potenciais consequências negativas para o ambiente e a saúde humana. Por favor, contacte o instalador ou as autoridades locais para mais informações sobre o local, bem como sobre os termos e condições desses pontos de recolha.

Descarte e remoção da bateria

Nós, a Dreame Trading (Tianjin) Co., Ltd., declaramos que este equipamento está em conformidade com as Diretivas, Normas Europeias e alterações aplicáveis. O texto completo da declaração de conformidade da UE está disponível no seguinte endereço de Internet: <https://global.dreametech.com>

Para obter o manual eletrónico pormenorizado, aceda a <https://global.dreametech.com/pages/user-manuals-and-faqs>